



AUBE

GÉNÉALOGIE

Bulletin du Centre Généalogique de l'Aube

# CENTRE GÉNÉALOGIQUE DE L'AUBE

Archives de l'Aube 131 rue Etienne Pédron 10000 TROYES

Association loi 1901, déclarée à la Préfecture de l'Aube  
le 2 Mai 1989, J.O. du 30 Mai 1989.  
N°SIRET 377 704 770 00017 Code APE 913E

## Tarif 2004

(année civile : du 1/1/2004 au 31/12/2004)

### Adhérents : abonnement à tarif préférentiel

Cotisation individuelle\* : 31€ 203,35 F  
\* L'abonnement de 22€ est compris dans ce total.

Cotisation couple : 40€ 262,39 F  
y compris un abonnement de 22 €

Pour l'étranger, nous consulter.

### Non-adhérents : abonnement seulement à tarif normal

Abonnement (tarif normal) : 39€ 255,82 F

Achat au numéro, franco : 10€ 65,60 F

Achat au numéro, au local : 9€ 59,04 F

### Répertoire des Familles Etudiées

au local : 16€

franco : 17,5€

L'abonnement seul ne permet pas de participer aux activités de l'association ni d'acquies ses travaux.

## EDITORIAL



L'heure des bilans : santé, financier, moral, la fin d'une année nous incite à les dresser. Comme une dame devant son miroir, notre association s'examine, s'interroge et la réponse qu'elle y lit la rassure. Elle est en bonne santé, ses dépenses ont été raisonnables, son moral est en hausse. Les quelques rides apparues ces derniers mois commencent à s'estomper, son appel lancé le trimestre dernier a eu quelques échos et elle est tout ouïe pour de nouveaux..

Certains adhérents se sont proposés pour des relevés et des saisies, d'autres ont numérisé les actes paroissiaux de leur commune d'origine, soit à partir des originaux déposés aux Archives, soit à partir de ceux se trouvant dans la commune. Ceci n'a été possible qu'avec les autorisations des archives départementales et des mairies.. Un exemplaire nous a été remis. La qualité de l'image numérique nettement supérieure à celle des microfilms rend plus aisée la lecture des actes et facilite ainsi les relevés nécessaires à l'établissement de nos tables. Nous ne pouvons qu'encourager cette initiative ..

Le 1er N° Hors-série est enfin sorti. Nous espérons continuer dans cette voie et publier d'autres généalogies dans le prochain numéro. Le Site Internet a pris un coup de jeune et changé d'adresse rendez lui visite à : [www.aube-genealogie.net](http://www.aube-genealogie.net).

Nous avons reçu l'agrément de la commission paritaire qui nous donne droit à une baisse de la TVA non négligeable sur la publication ainsi qu'un affranchissement postal intéressant.

Tout ceci grâce au travail de nos bénévoles, qu'ils en soient tous remerciés.

Cette année 2005 s'annonçant donc sous les meilleurs auspices, toute l'équipe du C.G.A vous présente ses meilleurs voeux et reste toujours à votre écoute.

Marie-France FEVRE (ASS3)

## SOMMAIRE

### AUBE GÉNÉALOGIE N° 33

(Janvier-Février-Mars 2005)

Editorial, par Marie-France FEVRE .....	1
Vie de l' Association : .....	2
Nouveaux adhérents .....	3
Dossier :	
Le Poilu du 37ème .....	4-5
Les Médaillés de Ste Hélène à Etourvy .....	5
Généalogie	
Les Quartiers de J. P. KANDIN .....	6-9, 23-28
Nos personnages célèbres	
Charles DES GUERROIS .....	10-13
Ils ont vécu à	
Montgueux, Massé, Maigni Vallon .....	14-16
Villadin .....	30-31
Maraye en Othe .....	31-33
Mesnil St Loup .....	40
Le chaînon manquant .....	16
Mariages Aubois dans l'Yonne .....	17-18
Mariages Aubois à St Maurice aux Riches Hoes..	29-30
Les Communes aubois :	
Etourvy .....	19-22
Questions .....	34-37
Réponses .....	38-39
Glanes .....	40

Bulletin du Centre Généalogique de l'Aube  
Publication trimestrielle éditée par le Centre Généalogique de l'Aube  
Responsable de publication : Marie-France FEVRE  
3C rue Mozart 10600 LA CHAPELLE ST LUC  
Imprimeur : PATON 71 av Mar Leclerc  
10120 SAINT ANDRE LES VERGERS 03 25 78 34 49  
Dépôt légal et de parution : avril 2005  
Tirage 575 exemplaires -ISSN 1277-1058

# VIE DE L'ASSOCIATION

## CONSEIL D'ADMINISTRATION

### BUREAU

#### PRÉSIDENTS D'HONNEUR :

+ M. Jean-Pierre BERTHIER (A35)  
M. Maurice LHOMME (A690)

#### PRÉSIDENTE :

#### RESPONSABLE QUESTIONS-RÉPONSES

Mme Marie-France FEVRE (A553)

#### VICE-PRÉSIDENTS:

M. Georges-Henri MENUET (A624)  
M. Michel MOREAU (A1227)

#### SECRÉTAIRE

#### RESPONSABLE COURRIER :

Mme Colette THOMMELIN-PROMPT (A1543)

#### SECRÉTAIRE- ADJOINTE :

#### RESPONSABLE COUSINAGES ET GÉNÉALOGIES

Mme Monique PAULET (A1516)

#### TRÉSORIÈRE :

Mme Micheline GAUTHIER (A1661)

#### TRÉSORIER-ADJOINT :

M. Jocelyn DOREZ (A1089)

#### RESPONSABLE BIBLIOTHÈQUE :

Mme Micheline MOREAU (A1228)

#### RESPONSABLES INFORMATIQUE:

M. Jean BRIET (A1225)  
M. Marcel PAULIN (A771)

#### RÉDACTION REVUE :

Mme Monique PAULET (A1516)

### ADMINISTRATEURS

M. Lucien CARREAU (A208)  
M. Robert CASSEMICHE (A835)  
M. Gérard DEBREUVE (A1338)  
M. Jean-Jacques GUBLIN (A1510)  
M. Patrick RIDEY (A1101)  
M. Jean-Pierre THIEBLEMONT (A1515)

### PERMANENCES

Une permanence est assurée le lundi, mardi, jeudi et le vendredi après-midi sauf au mois d'août, de 14h à 17h, aux Archives Départementales. Se renseigner sur place.

### BIBLIOTHÈQUE

La bibliothèque du CG10 se trouve aux Archives Départementales de l'Aube. Les revues et livres peuvent être empruntés par tous nos adhérents. Permanence le mardi après-midi de 14h30 à 17h.

### REVUE

#### Notre revue a besoin de vous !

Envoyez-nous vos quartiers, cousinages, répertoires des patronymes étudiés, livres de famille, histoires locales, faits divers, etc... **N'oubliez pas, le cas échéant, d'indiquer vos sources, votre bibliographie.** Les articles sont publiés sous la responsabilité de leurs auteurs. Les documents peuvent être envoyés sur disquette sous la forme de fichiers PUBLISHER (.PUB), WORKS (WPS ou WKS), WORD (.doc), tableaux sous WORKS ou EXCEL, accompagnée d'un support papier portant le nom du fichier correspondant à chaque article ainsi que votre nom et votre numéro d'adhérent. Cela nous permet de visualiser plus rapidement et de classer vos communications. **Mais si vous n'êtes pas informatisés, faites-nous parvenir vos articles, dactylographiés de préférence (photocopies de bonne qualité).** Pensez à écrire tout nom propre en capitales.

**Soyez aimables d'utiliser des polices de caractères standard (Times New Roman, Courier, par exemple) et d'éviter les caractères fantaisies et italiques pour faciliter la reconnaissance de caractères.**

Ne soyez pas déçus de ne pas voir paraître immédiatement vos envois : nous devons équilibrer les thèmes des rubriques et tenir compte de la mise en page. Vos sujets sont à envoyer **uniquement au siège**, 131 rue Etienne Pédron, 10000 TROYES.

Nous vous remercions de votre compréhension et de votre aide.

**Numéro de téléphone**  
du Centre Généalogique de l'Aube  
03 25 42 52 78  
**ligne directe**

Horaires du Secrétariat lundi, jeudi, vendredi  
12 h à 13 h 30  
jeudi, vendredi  
15 h à 16 h 45

Vous pouvez aussi nous joindre comme auparavant  
par l'intermédiaire du standard  
des Archives Départementales  
de 9h à 12h  
**Numéro AD : 03 25 42 52 62**  
**Fax AD : 03 25 42 52 79**

Nos réunions ont lieu à la  
**Maison des Associations**  
63 avenue Pasteur 10000 TROYES  
Salle 101 / 1er étage  
de 14 h à 17 h 30

## NOUVEAUX ADHÉRENTS

2186 Madame Laurence DEVANNE  
16 chemin de Tanarat  
63340 LE BREUIL SUR COUZE

2187 Monsieur Michel EUSTACHE  
1 la Montée Rouge Plaisance  
10130 ERVY LE CHATEL

2188 Madame Nicole AUVY  
34 boulevard Carnot  
10000 TROYES

2189 Monsieur Jean Marie RICHARD  
Sejoux  
23430 SAINT GOUSSAUD

2190 Madame Françoise DUPUY-DEMOURON  
28 square général de la BOLLARDIERE  
49000 ANGERS

2191 Madame Florence BRUCHE  
7 rue Parmentier  
52000 CHAUMONT

2192 Madame Jacqueline GRENET  
531 les Chênes Verts  
24200 SARLAT

### **Changements d'adresse**

2131 Monsieur Thierry LABILLE  
12 résidence Guillaume de Vobin  
91190 GIF SUR YVETTE

1788 Monsieur Alain TROMPETTE  
4 rue des Cytises  
66000 PERPIGNANT

Rectification

1710 Madame Antoinette LEPETITCOLIN  
56 (au lieu de 54) avenue de la Résistance  
93340 LE RAINCY

eee

mx

### *Complément à la généalogie de Georges SEURAT*

38 - Jacques DROUOT o 09/05/1660 Dosnon  
39 - Nicole THEVENOT o 10/05/1663 Lhuître

76 - Jacques DROUOT, + 09/1684  
77 - Noël GOMBAULT, o 25/12/1632 Trouan le  
Grand, + 02/1683  
78 - Jacques THEVENOT, + /09/1684  
79 - Nicole FROISSART

154 - Antoine GOMBAULT, + /1660  
155 - Marguerite SYNOURY, + /1660  
Claudie RONDEAU (A 1265)

jxl

### **LOCALISATION DE PATRONYMES AU XVIII<sup>E</sup> SIÈCLE**

*Vous souhaitez localiser un patronyme ou vous  
recherchez une personne dans l'Aube ?*

**Une recherche informatique à partir de la table  
globale des mariages peut vous aider.**

Il suffit d'adresser au Secrétariat une demande écrite  
en précisant clairement l'orthographe du patronyme  
recherché, accompagnée d'une enveloppe timbrée à  
0,50€)

- \* R1 -recherche par personne:  
NOM et prénom
- \* R2 -recherche d'un patronyme:  
NOM uniquement

Indiquez aussi sur quelles variantes (pas plus de deux  
ou trois) vous souhaitez faire porter la recherche.  
Vous obtiendrez la liste informatisée des mariages.

**TARIF** : Comme il est impossible de savoir à l'avance  
combien de feuilles comportera la liste, la commande  
fera l'objet d'un "DEVIS". **Le tarif forfaitaire d'une  
feuille a été fixé par le C.A. à 1€.** Dès réception du  
règlement, nous vous adresserons les listes  
informatisées.

Ensuite, vous pourrez toujours obtenir les tables des  
mariages du 18<sup>e</sup> siècle avec filiation, pour vous  
permettre de compléter vos recherches (voir tarif  
catalogue.)

# DOSSIER

Ce Numéro est respectueusement dédié à Madame la Vicomtesse de Pnèval.

LORRAINE - BELGIQUE - CHAMPAGNE - VERDUN - PICARDIE ✠



**LE BILLET**  
du 37.

**ORGANE DES TRANCHÉES :** Secteur 207

2 <sup>e</sup> ANNÉE <b>N° 14</b>	Administrateur Général : Capitaine NAËGUELÉ	Directeur Artistique : GUY D'ABZAC	Rédacteur-Gérant : A. BESSARD	Le Numéro : <b>10 c.</b>
--------------------------------------	--	---------------------------------------	----------------------------------	-----------------------------

## Pour les rares anciens du valeureux 37ème Quelques souvenirs de la mobilisation

De quels sentiments étions-nous agités à l'approche du monstrueux cataclysme, nous, les enfants des Marches Lorraines ?

Nous avions tous conscience de l'orage qui allait éclater et nous étions prêts à défendre la chère terre menacée. C'était en juillet, après les rudes manœuvres du camp de Mailly couronnées par une éclatante revue sur le cours Léopold, à Nancy.

Nous venions d'acquiescer, sous un soleil presque tropical, une endurance qui nous faisait penser : " La guerre pourrait éclater. Nous serions capables de traîner longtemps Azor, d'avaloir de la poussière, de coucher sur la dure ".

Une lueur passait dans les yeux lorsqu'on parlait de la menace. - Que les visages étaient beaux sous le hale ! Oui, la France pouvait avoir confiance dans ses troupes de couvertures. Derrière ce bouclier vivant, elle pourrait se ramasser et calculer son élan pour la suprême défense.

Dans les derniers jours du mois, la chaleur était devenue torride. On vivait dans une torpeur comme avant un ouragan. Des forces semblaient s'accumuler de part et d'autre, et l'on regardait anxieusement les coteaux qui barrent l'horizon vers l'Est, sachant bien qu'ils seraient le théâtre des futures épopées.

Rappelons-nous ! A minuit, la sonnerie nous fait sauter en bas de nos lits; les sergents-majors et les fourriers font irruption dans les chambres. Debout ! La onzième division mobilise... Aux vivres, aux cartouches ! Tout le monde en bas, au magasin

Les cent fenêtres s'illuminent une à une. On entend des piétinements dans l'ombre de la cour. La guillotine s'allume. Qui n'a pas connu la guillotine ? Une

sorte d'échafaud placé au centre du quartier, supportant une lanterne à acétylène. Nous savons tous qu'elle a pour unique rôle d'éclairer les apprêts de la mobilisation. C'est un présage sûr que cet instrument...

Le temps de distribuer à chacun ses vivres, de serrer le bagage... On jette un regard d'adieu sur la chambre où pendant de longs mois on a vécu sa vie de troupier, et deux heures après, tout le régiment est dans la cour, en tenue de guerre, les cartouchières bondées, les sacs lourds comme jamais. Les faisceaux sont formés... Un signal... et cette masse va s'échapper par la grille... Du haut de son socle, silhouette immuable, le brave maréchal Turenne semble surveiller ses enfants.

Nous ne partîmes pas tout de suite, l'ordre de départ étant différé. C'était pour la nuit suivante.

Le jour vint noyer l'immense cour pleine d'un va-et-vient incessant, courses aux magasins, arrivée des réservistes, entrée des chevaux et des voitures de réquisition...

Cependant, à la grille inexorablement fermée sur elle, une foule compacte s'amassait : Les femmes !... Leurs yeux angoissés cherchaient dans la cohue les maris, les fils, les fiancés. - Parfois un homme réussissait à passer. C'étaient, dans les piétinements, des embrassades interminables : une mère avait apporté des victuailles, des vêtements. La fiancée inavouée s'unissait aux parents pour saluer le gars. Mais de tous ces beaux yeux de femmes, les pleurs coulaient abondants.

Plus d'un, devant ce spectacle, s'est senti touché jusqu'au fond de l'âme et n'a pas voulu le laisser voir. Il fallait refouler ses larmes, étouffer les sanglots

et s'arracher des bras aimés.

J'en suis sûr ; les soldats les mieux trempés n'ont pas ressenti une émotion plus douloureuse pendant les combats qu'à ce moment.

Une fois partis, nous avons tous accompli notre devoir sans arrière-pensée, les yeux secs. Mais lorsque nous avons lu sur les visages de ceux qui restaient l'anxiété des jours futurs, lorsque nous avons prévu tant de larmes dans l'attente solitaire d'un retour incertain, notre gorge s'est à coup sûr serrée.

Ces femmes entassées au seuil de la caserne se sont imaginé avant nous les horreurs de la guerre ! Elles ont vu le sang couler, les hommes tomber de fatigue, souffrir du froid, de l'humidité et elles ont pleuré, parce qu'elles ne pouvaient rien pour adoucir les souffrances pressenties.

Mais les heures de cette attente se succédaient rapidement. Déjà la division de Toul défilait interminablement devant nous... Quelle masse d'hommes ébranlée ! Notre tour allait venir. Nous allions passer devant le poste renouvelé, dans la plus belle des tenues, la tenue de guerre, sans appréhender le coup d'œil inquisiteur du sergent de garde... - Nous étions nerveux et impatientes.

Nous ne partîmes pas au son éclatant des cuivres. Silencieusement, vers minuit, le régiment se mit en marche vers la frontière et la foule muette nous regardait passer indistincts, écoutant avec confiance le cliquetis de nos baïonnettes...

YAN

ÉPIÎTRE à la MARRAINE

Retenu loin de vous, marraine, et c'est bien triste,  
Par la faute du Boche, il me faut sans retard  
Vous dire de tout cœur, combien cela m'attriste,  
Et j'en reste affligé comme un pauvre moutard.  
Je me languis d'amour, ainsi qu'il est d'usage,  
Mais garde heureusement encore un peu l'espoir

De vous revoir bientôt, comme un filleul bien sage,  
Sans quoi je me tuerai de désespoir.

Nous ne sommes pas mal, secteur bon, froid sans  
brise ;

Le Boche reste bien paisible dans son coin.

Le pinard est gelé et pour boire, on le brise.

Sur les étangs glacés les canards font coin, coin.

Je me sens envahi de poésie troublante

Et rêve en regardant la neige débouler ;

Que si j'étais canard et vous cane charmante,

Je pourrais sur la glace un peu vous chambouler.

Mais laissons de côté ce rêve un peu suspect.

Il faut, chassant le spleen, marcher vaille que vaille.

Je dépose, à vos pieds, mon amoureux respect

Et retourne au plateau voir si chacun travaille.

Lorraine, février 1917 - H. De Nuchèze.

Evelyne DURBECQ - A. 1552

Z

## Les Médailleurs de Sainte Hélène

Ils ont fait leur demande de médaille à Etourvy

Mais ne sont pas tous nés dans cette commune

**Honoré BASSET**, né le 06/12/1787 à Etourvy, Soldat au 69<sup>ème</sup> de ligne, service du 03/03/1808 au 30/06/1815, décédé le 30/01/1860 à Etourvy

**Claude MARQUIS**, né le 25/12/1777 à Etourvy, Sergent au 68<sup>ème</sup> régiment d'infanterie, service du 10 nivose An 7 au 20/07/1815, décédé le 26/05/1862 à Etourvy

**François Eusèbe ROLIN**, né le 16/12/1774 à Cussangy, Caporal au 6<sup>ème</sup> régiment d'artillerie à pied, service du 20/01/1793 au 07/1814, décédé le 18/02/1860 à Etourvy

**Jacques COQUET**, né le 05/07/1790 à Quincerot, Soldat au 66<sup>ème</sup> de ligne, service de 1809 à 1814, décédé le 03/11/1875 Etourvy

**Claude LARIBE**, né le 08/09/1794 à Lignière, Soldat, service de 1813 au 08/08/1814, maire de la commune d'Etourvy, décédé le 06/08/1860 à Etourvy

# Les Quartiers de Jean Pierre KANDIN (A1221)

## Génération I<sup>e</sup>

1. KANDIN Jean-Pierre °27/07/1941 Les Riceys (Haute-Rive) 10 – jumeau – sans alliance

## Génération II<sup>e</sup>

2. KANDIN Robert Marcel Sylla °10/09/1921 Bar s/Seine 10 - +08/02/1975 Paris 15<sup>e</sup> - x28/04/1941 Les Riceys 10 – div 10/05/1951 Bar s/Seine 10
3. SAUVAL Marie-Antoinette °08/04/1922 Les Riceys (Haut) 10

## Génération III<sup>e</sup>

4. KANDIN Maurice Paul Désiré °01/06/1895 Gyé s/Seine 10 - +08/10/1969 Les Riceys (Haut) 10 – x17/08/1918 Les Riceys 10
5. CLÉMENT Adèle Augusta Joséphine Alexandrine °11/06/1900 Les Riceys (Bas) 10 - +16/09/1966 Les Riceys (Haut) 10
6. SAUVAL Camille Athanase °30/06/1890 Les Riceys (Haut) 10 - +11/08/1938 Les Riceys (Haut) 10 – x16/09/1916 Les Riceys 10
7. MEFFERTE Eugénie dite Lucienne °23/01/1894 Les Riceys (Haute-Rive) 10 - +29/10/1971 Bar s/Seine 10

## Génération IV<sup>e</sup>

8. KANDIN Hippolyte Emile °21/07/1869 Gyé s/Seine 10 – +02/04/1945 Les Riceys (Haute-Rive) 10 – x16/07/1894 Gyé s/Seine 10
9. BRETON Elise Marie °16/01/1874 Montier-en-Der 52 - +04/09/1949 Les Riceys (Haute-Rive) 10
10. CLÉMENT Emile Edouard Antoine °14/11/1869 Les Riceys (Bas) 10 - +11/09/1951 ib. – x25/07/1899 Les Riceys 10
11. THURY-GUÉNIN Marie Noémie °21/09/1874 Les Riceys (Haut) 10 - +04/03/1950 Les Riceys (Bas) 10
12. SAUVAL Jules Constant Lucien °23/07/1861 Les Riceys (Haut) 10 - +18/07/1939 ib. – x17/05/1888 Les Riceys 10
13. FOURCAUT Augustine Adélina °20/11/1868 Dampierre 52 - +14/02/1952 Gigny 89
14. MEFFERTE Charles Eugène °19/03/1859 Les Riceys (Haute-Rive) 10 - +16/08/1938 ib. – x04/02/1882 Les Riceys 10
15. MARCEL Lucie Emélie °18/08/1860 Les Riceys (Haut) 10 - +08/10/1934 Les Riceys (Haute-Rive) 10

## Génération V<sup>e</sup>

16. KANDIN Louis Léopold °22/12/1835 Gyé s/Seine 10 - +16/09/1917 ib. – x05/08/1862 ib.
17. DUMONT Adèle °28/06/1835 Gyé s/Seine 10 - +19/05/1905 ib.
18. BRETON Charles °20/02/1841 Luxeuil-les-Bains 70 - +29/03/1893 Besançon 25 – x12/09/1867 Thil 10
19. ANDOCHE Delphine Marie °13/02/1848 Thil 10 - +1894/ ?
20. CLÉMENT Augustin °04/12/1838 Les Riceys (Bas) 10 - +23/08/1913 ib. – x04/05/1862 Les Riceys 10
21. VIREY Marie-Louise °10/03/1847 Les Riceys (Haute-Rive) 10 - +24/11/1907 Les Riceys (Bas) 10
22. THURY-GUÉNIN Jules °22/07/1845 Les Riceys (Haut) 10 - +13/02/1932 Les Riceys (Bas) 10 –

x14/05/1872 Les Riceys 10

23. BELLARD Anne Julie °27/08/1844 Les Riceys (Bas) 10 - +16/02/1917 Les Riceys (Haut) 10
24. SAUVAL Alfred °11/02/1832 Paris 12<sup>e</sup> ancien - +08/11/1912 Les Riceys (Haut) 10 – x27/11/1860 Les Riceys 10
25. GÉNÉRAUX Victoire Clémentine Virginie °16/09/1838 Buxeuil 10 - +20/08/1909 Les Riceys (Haut) 10
26. FOURCAUT Anselme Augustin °28/08/1838 Dampierre 52 - +1888/ ? – x21/02/1865 ib.
27. THOMASSIN Anne-Marie °01/06/1847 Dampierre 52 - +1888/ ?
28. MEFFERTE Martin Jr °20/12/1815 Pargues 10 - +06/08/1880 Les Riceys (Haute-Rive) - 10 – x09/11/1858 Pargues 10
29. PARISOT Julie °21/05/1829 Pargues 10 - +15/02/1916 Les Riceys (Haute-Rive) 10 (jumelle, vve de Jean PAILLON)
30. MARCEL France Edme °17/01/1820 Les Riceys (Haut) 10 - +08/11/1887 ib. – x08/01/1843 Les Riceys 10
31. HÉRARD Emélie °24/09/1818 Buxeuil 10 - +29/07/1867 Les Riceys (Haut) 10

## Génération VI<sup>e</sup> -

32. KANDIN Louis °20/03/1810 Grancey s/Ource 21 - +01/04/1862 Gyé s/Seine 10 – x30/06/1832 ib.
33. VERPY Nicole Charlotte °02/06/1811 Autricourt 21 - + ?
34. DUMONT Pierre Jean-Baptiste °ca1791 ? - +16/05/1867 Gyé s/Seine 10 – x1832/ ?
35. RICHARD Edmée Véronique °30 frim 03 (20/12/1794) Gyé s/Seine 10 - +28/06/1872 ib.
36. BRETON Hippolyte °ca1803 ? - +1867/ ? – x/1841 ?
37. VUILLEMIN Sophie °ca1813 ? - +13/05/1865 Luxeuil-les-Bains 70
38. ANDOCHE Jean-Baptiste Firmin °24/09/1819 Chaumont 52 - +16/05/1877 Thil 10 x26/11/1839 Ambonville 52 (enfant trouvé)
39. DELALOY Marie Elisabeth °28/10/1814 Ambonville 52 - +07/08/1881 Thil 10
40. CLÉMENT Pierre °24 mess X (14/07/1802) Les Riceys (Bas) 10 – +30/03/1875 ib. – x13/02/1827 Les Riceys 10
41. GOMBAULT Cécile °24 prai XI (13/06/1803) Les Riceys (Bas) 10 - +01/12/1874 ib.
42. VIREY Alexandre Nicolas °06/01/1822 Beauvoir s/Sarce 10 - +09/02/1900 Les Riceys (Haute-Rive) 10 – x11/11/1845 Les Riceys 10
43. VIARDOT Anne Marguerite °01/03/1821 Les Riceys (Haute-Rive) 10 - +08/06/1892 ib.
44. THURY-GUÉNIN Jean-Baptiste °30/05/1806 Les Riceys (Haut) 10 - +07/02/1874 ib. – x14/06/1830 Les Riceys 10
45. TARDY Edmée °04/06/1806 Bouix 21 - +06/12/1884 Les Riceys (Haut) 10
46. BELLARD °12/10/1814 Les Riceys (Bas) 10 + 09/02/1884 – x09/09/1840 Les Riceys 10
47. CHARVOT-Solanel Marie-Joséphine °16/11/1819 Balnot s/Laignes 10 - +22/04/1903 Les Riceys (Bas) 0
49. SAUVAL Rosalie Flavie °17 fruc X (04/09/1802) Fresnoy-au-Val 80 - + ?
50. GÉNÉRAUX Pierre °ca1813 ? Merrey s/Arce 10 - +03/03/1839 Buxeuil 10 – x24/11/1836 ib.
51. DILIGENT Claudine Victoire °14/05/1818 Buxeuil 10

- +25/11/1898 Les Riceys (Haut) 10
- 52. FOURCAUT Jean °17 fruc IX (04/09/1801) Dampierre 52 - +1872/? - x26/07/1826 ib.
- 53. ROGER Geneviève °17/09/1807 Charmoilles 52 - + ?
- 54. THOMASSIN Claude °20 vend XIII (12/10/1804) Charmoilles 52 - +1872/? - x/1840 ?
- 55. BRESSON Marie-Anne °ca1813 Choiseul 52 - +1872/?
- 56. MEFFERTE Martin Sr °12/02/1773 Heppenhein-an-der-Strasse (Allemagne) - +24/08/1856 Pargues 10 - x19/11/1807 ib.
- 57. MONIN Thérèse °ca1784 ? - +1856/?
- 58. PARISOT Edme °ca1801 ? - +11/1858/? x/1822 ?
- 59. MONIN Marie °ca1803 ? - +11/1858/?
- 60. MARCEL Nicolas Joseph °15/04/1788 Les Riceys (Haut) 10 - +23/12/1862 ib. -x06/11/1813 Les Riceys 10
- 61. PETIT Catherine °04/01/1787 Les Riceys (Haut) 10 - +04/11/1833 ib.
- 62. HÉRARD Joseph °27/01/1780 Buxeuil 10 - +1851/? - x27/05/1816 Mussy s/Seine 10
- 63. LAMBERT Elisabeth °17/12/1788 Neuville s/Seine 10 - +25/04/1851 Mussy s/Seine 10

### Génération VII<sup>e</sup>

- 65. KANDIN Louise Françoise °23/08/1871 Neuville s/Seine 10 - +20/11/1840 Grancey s/Ource 21 - sans alliance connue
- 67. VERPY Anne °24/05/1788 Autricourt 21 - +05/06/1819 Riel-les-Eaux 21 - sans alliance connue
- 68. DUMONT Pierre Jean °ca1761 ? - +21/11/1815 Gyé s/Seine 10 - x/1791 ?
- 69. RACOILLET Jeanne °+ ?
- 71. RICHARD Françoise °+ ? - sans alliance connue
- 74. VUILLEMAIN °+ Genevrey 70 ?
- 75. BOURGIN Thérèse °+ ?
- 78. DELALOY Pierre °17/01/1808 Ambonville 52 - +28/03/1845 ib. - x17/01/1808 ib.
- 79. GRUYER Anne °ca1780 Guindrecourt 52 - +27/07/1854 Ambonville 52
- 80. CLÉMENT Louis °11/02/1767 Les Riceys (Bas) 10 - +03/09/1823 - x 23 flo II (12/05/1794) Les Riceys 10
- 81. MUSNIER-DIDERE Anne °22/04/1770 Balnot S/Laignes 10 - +01/02/1851 Les Riceys (Bas) 10
- 82. GOMBAULT Nicolas °04/12/1773 Les Riceys (Bas) 10 - +06/11/1852 ib. - x30 niv VII (19/01/1799) Les Riceys 10
- 83. GÉRARD Anne °08/01/1769 Les Riceys (Bas) 10 - +26/10/1831
- 84. VIREY Pierre Jérôme °08/04/1793 Beauvoir s/Sarce 10 - +1822/- x17/01/1813
- 85. POINSOT Magdeleine Anne °13/07/1793 Beauvoir s/Sarce 10 - +1822/?
- 86. VIARDOT Jean-Baptiste °14/03/1780 Les Riceys (Haut) 10 - +04/10/1852 Les Riceys (Haute-Rive) 10 - x28/06/1819 Les Riceys 10
- 87. MAISON Geneviève °11/12/1785 Les Riceys (Bas) 10 - +23/10/1859
- 88. THURY-GUÉNIN Aubert °15/10/1776 Les Riceys (Haut) 10- +26/05/1816 Les Riceys (Haut) 10- x03 fruc XII Les Riceys 10
- 89. JUSTE Françoise °11/08/1780 Chervey - +18/02/1852 Les Riceys (Haut) 10
- 90. TARDY François +1830/? - x 02/01/1806 Bouix 21
- 91. CLÉRY Claudine °30/10/1780 Bouix 21 -

- +03/09/1815 .
- 92. BELLARD Pierre Joseph °01/08/1780 Les Riceys (Bas) 10 - +18/12/1831 Les Riceys (Bas) 10
- 93. MAUBREY Marie Anne °17/06/1782 Les Riceys (Haut) 10- +06/03/1820 ib.
- 94. CHARVOT-SOLANEL Jean Simon °28/10/1793 Balnot s/Laignes 10 - +1840/? - x27/01/1819 ib.
- 95. RICHEBOURG Marie Anne °12 germ III (01/04/1795) Balnot s/Laignes 10 - +1840/?
- 98. SAUVAL Pierre François °ca1764 Fresnoy-au-Val 80 - + ? - x22/10/1793 ib.
- 99. MAGNIER Marie Geneviève Julie °ca1775 Fresnoy-au-Val 80 - + ?
- 100. GÉNÉRAUX Jean-Baptiste °ca1784 Bar s/Seine 10 - +09/08/1834 Merrey s/Arce 10 - x15/09/1806 ib.
- 101. MASSON Marie Madeleine Josephe Marguerite ° ? - +01/05/1817 Merrey s/Arce 10
- 102. DILIGENT Jean-Baptiste °ca1783 Buxeuil 10 - +17/12/1860 Les Riceys (Haut) 10 - x 20 pluv IX (09/02/1801) Buxeuil 10
- 103. MIRGODIN Claudine °14/06/1780 Les Riceys (Haut) 10- +29/05/1856 Buxeuil 10
- 104. FOURCAUT Nicolas °01/07/1773 Dampierre 52 - +22/05/1849 Dampierre 52 - x09 flo III (28/04/1795) Dampierre 52
- 105. TESTEVIDE Anne ° ? - +29/05/1856 Dampierre 52
- 106. ROGER Jean °9/02/1776 Charmoilles 52 - +1826/? - x09 mess VI (27/06/1798) Charmoilles 52
- 107. JACQUOTTIN Marguerite °12/10/1777 Charmoilles 52 - +1826/?
- 108. THOMASSIN Michel le jeune °30/08/1777 Charmoilles 52 - +02/01/1825 ib. - x11 pluv XII (01/02/1804) ib.
- 109. THOMAS Colette °13/02/1783 Charmoilles 52 - +14/10/1857 ib.
- 110. BRESSON Nicolas °01/10/1751 Dampierre 52 - +21/04/1829 ib. - x10 pluv VIII (30/01/1800) ib. (vf de Anne Raclot)
- 111. LAURENT Marie °ca1769 Choiseul 52 - +26/09/1825 Dampierre 52
- 112. MESFERTE François ° ? - +19/02/1773 Heppenhein-an-der-Strasse (Allemagne) - x ?
- 113. JONQUES (JONKXX) Catherine ° ? - +14/12/1790 Heppenhein-an-der-Strasse (Allemagne)
- 114. MONNIN Lazare °ca1739 Pargues 10 - +12/03/1814 ib. - x09/01/1768 Pargues 10
- 115. BEUGNOT Jeanne °ca1732 Pargues 10 - +26/04/1818 ib.
- 120. MARCEL Hugues °ca1753 Les Riceys (Haut) 10- +10/06/1826 ib. x23/11/1784 Les Riceys (Haut) 10 (vf de Nicole Morot)
- 121. GILLOT Reine °1750 ? - +16/01/1830 Les Riceys (Haut) 10
- 122. PETIT Vincent °ca1758 Les Riceys (Haut) 10- +31/03/1831 ib. - x22/11/1785 ib.
- 123. MOROT Suzanne °ca1758 ? - +10/06/1812 Les Riceys (Haut) 10
- 124. HÉRARD Jean ° ? - +1816 ? - x106/02/1776 Buxeuil 10 (remarié en 1790 à Balnot-s/Laignes)
- 125. JACOB Marie ° ? - +07/02/1787 Buxeuil 10
- 126. LAMBERT Jean °ca1750 ? - +21 bru XI (12/11/1802) Mussy s/Seine 10 - x30/05/1786 Mussy l'Evêque 10 (vf de Antoinette Billon)
- 127. MAGNANT Reine °ca1765 ? - +12/02/1815 Mussy s/Seine 10



## Génération VIII<sup>e</sup>

130. KANDIN Louis Augustin °ca1751 en Inde - b15/05/1774 Les Riceys (Bas) 10 - +23/12/1812 Grancey s/Ource 21 - x introuvable
131. PIDANSAT Marie Anne °22/01/1749 Les Riceys (Haut) 10- +31/03/1826 Grancey s/Ource 21
134. VERPY Jean-Baptiste °ca1764 Autricourt 21 - +1832/? - x26/11/1787 Autricourt 21
135. FROICHOT Nicole °ca1766 Autricourt 21 - +1832/?
136. DUMONT Simon °ca1727 ? - + ? - x<sup>2</sup>10/01/1757 Gyé s/Seine 10 (vf, puis remarié en 3<sup>e</sup> nocés)
137. BELORGEOT Anne ° ? - + ? - (vve de Pierre Michelot)
142. RICHARD Jean °1745 ? - + ? x10/02/1772 Courteron 10
143. BLOSSIER Edmée °+ ?
156. DELALOY Juste Nicolas l'ainé ° ? - +06/02/1808 Ambonville 52 - x30/01/1764 ib.
157. CHARTON Jeanne °28/05/1736 Ambonville 52 - +12/09/1785 ib.
158. GRUYER Claude ° ? Bouzancourt 52 - + ? - x22/11/1779 Guindrecourt 52 (vf de Anne Delaumone)
159. BOUCHON Marguerite ° ? - +07/09/1827 Ambonville 52
160. CLÉMENT Nicolas °27/01/1735 Les Riceys (Bas) 10 - + ? - x18/02/1765 ib.
161. BERTHAUX Catherine ° ? - +flo II ?
162. MUSNIER-DIDIÈRE Jean ? - +/flo II ? x22/04/1765 Balnot S/Laignes 10 (vf de Marguerite Vezen)
163. VATTEPIN Anne °ca1733 ? - +/flo II ?
164. GOMBAULT Nicolas °ca1737 Châtillon s/Seine 21 - +/niv III ? - x23/01/1769 Les Riceys (Bas) 10
165. GOUSSARD Charlotte °ca1733 ? - +/niv III ? (vve de François Gavotte)
166. GÉRARD Etienne ° ? - + ? - x22/04/1766 Les Riceys (Bas) 10 (vf de Nicole Maugéy)
167. PERRIER Barbe Elizabeth °ca1737 Lantages 10 - +28/06/1775 Les Riceys (Bas) 10
168. VIREY Charles °ca1757 ? - +02/11/1824 Beauvoir s/Sarce 10 - x27/11/1780 ib.
169. POINSOT Julienne °ca1754 ? - +02/03/1828 Beauvoir s/Sarce 10
170. POINSOT Charles Médard °ca1759 ? - +14 pluiv XIII (03/02/1805) Beauvoir s/Sarce 10 - x03/12/1792 ib.
171. FOULONNIER Reine °06/12/1760 Quincerot 89 - +16/02/1834 Beauvoir s/Sarce 10
172. VIARDOT Jean °ca1743 ? - +20/08/1788 Les Riceys (Haute-Rive) 10 - x15/07/1771 Les Riceys (Haut) 10
173. BELLARD-MASLIN Lazarette °ca1751 Les Riceys (Haut) 10 - +08/04/1834 ib.
174. MAISON Claude °ca1742 ? - + ? - x06/02/1781 Gyé s/Seine 10
175. PARISOT Claudine °ca1752 ? - + ?
176. THURY-GUÉNIN Edme °15/12/1739 Les Riceys (Haut) 10 - +28/08/1782 ib. - x16/01/1776 ib.
177. REGLEY Antoinette °ca1747 - +20/09/1785 Les Riceys (Haut) 10
178. JUSTE Pierre x/1780 Chervey 10 ?
179. SIMONNOT Anne
180. TARDY Edme °10/10/1753 Bouix 21 - + ? - x23/04/1781 ib.
181. CLÉRY Claudine °06/08/1754 Bouix 21 - + ?
182. CLÉRY Germain ° ? - + ? x13/01/1778 Bouix 21

183. VEZON Edmée Edmonde ° ? - + ? Bouix 21 ?
184. BELLARD Pierre °ca1750 Les Riceys (Bas) 10 - +1808/? - x26/11/1776 ib.
185. HARVIER Thérèse °ca1747 ? - +25/03/1828 Les Riceys (Bas) 10
186. MAUBREY Jean °ca1752 ? - +12/12/1808 Les Riceys (Haut) 10 - x12/01/1779 ib.
187. PETIT Anne °ca1759 - +11/06/1832 Les Riceys (Haut) 10
188. CHARVOT-SOLANEL Jean le jeune °ca1752 Les Granges 10 - +27/04/1819 Balnot s/Laignes 10 - x05/02/1782 Balnot S/Laignes 10
189. MICHAU Brigide ° ? - +/1819 ?
190. RICHEBOURG Edme °ca1745 - +26/08/1802 Balnot s/Laignes 10 - x26/01/1779 Balnot S/Laignes 10
191. MICHAULT-MICHAU Marie °1755 ? - +22 fruc XII (09/09/1804) Balnot s/Laignes 10
196. SAUVAL Pierre orig. de Moyencourt-les-Poix 80
197. BULOT Clothilde orig. de Moyencourt-les-Poix 80
198. MAGNIER Honoré Victor Joseph °ca1742 ? - + ? - x03/03/1767 Fresnoy-au-Val 80
199. DEMOLLIENS Clothilde °1746 ? - + ?
200. GENEROT Claude °ca1741 ? - +26/03/1814 Merrey s/Arce 10 - x26/01/1780 ib.
201. RICHOT Marguerite °ca1757 Plaines-Saint-Lange 10 ? - +19/02/1785 Bar s/Seine 10
202. MASSON Jacques ° ? - +07/11/1788 Bar s/Seine 10 - x/1818 ?
203. CRETIN Jeanne °+ ?
204. DILIGENT Pierre °ca1751 Buxeuil 10 - +22/08/1831 ib. - x06/02/1769 Neuville s/Seine 10 CSG
205. MANOURY Marguerite ° ? - +/pluiv IX ?
206. MIRGODIN Jean °01/03/1750 Les Riceys (Haut) 10 - +23/01/1780 ib. - x16/02/1778 ib. CSG
207. GUICHARD Marie Anne ° ? - +01/11/1810 Les Riceys (Haut) 10
208. FOURCAUT Nicolas l'ainé °ca1741 ? - +28/10/1808 Dampierre 52 - x28/01/1766 Charmes 52
209. CARTERON Colette °08/10/1739 ? - +04 ger II (24/03/1794) Dampierre 52
210. TESTEVIDE Nicolas °08/05/1741 Dampierre 52 - +13/03/1814 ib. - x26/01/1762 ib.
211. JACQUOTTIN Jullienne °11/09/1736 Dampierre 52 - +12/06/1820 ib.
212. ROGER Claude °ca1738 ? - 30/04/1813 Dampierre 52 - x20/01/1772 Charmoilles 52
213. MARIET Anne ° ? - +07 vent V (25/02/1718) Dampierre 52
214. JACQUOTTIN Pierre °24/05/1740 Dampierre 52 - +17/06/1818 ib. - x27/11/1764 ib.
215. COLLIER Marie °01/04/1744 Dampierre 52 - +07/03/1820 ib.
216. THOMASSIN Michel l'ainé °12/04/1741 Dampierre - +06/10/1787 ib. - x30/01/1764 ib.
217. ROUSSELOT Anne °16/02/1740 Dampierre 52 - +30 ther XI (18/08/1803) ib.
218. THOMAS Claude °24/09/1752 Dampierre 52 - +1804/- x05/02/1776 ib.
219. COLLIER Catherine °08/08/1755 Dampierre 52 - +14/04/1785 ib.
220. BRESSON Pierre °ca1723 Dampierre 52 - +06/02/1779 ib. x06/05/1749 ib.
221. SYLVESTRE Marie °ca1705 ? - +29 pluiv VIII (18/02/1800) Dampierre 52
222. LAURENT Antoine ° Choiseul 52

223. BOUGRELLE Jeanne °ca1732 Choiseul 52  
 228. MONNIN Edme ° ? - + ? x03/07/1725 Pargues 10 (vf de Barbe Roussel)  
 229. BUOT Anne ° ? - + ?  
 230. BEUGNOT-BUGNOT Edme ° ? - + ? - x/1732 ?  
 231. FLEUCHEY Jeanne ° ? - + ?  
 240. MARCEL Antoine °ca1716 Les Riceys (Haute-Rive) 10 - +/1792 - x08/02/1746 ib.  
 241. CASSEY Jeanne °ca1716 Les Riceys (Haute-Rive) 10 - +26/04/1792 ib.  
 242. GILLOT Louis °ca1725 ? - + ? - x17/01/1752 Balnot la Grange 10  
 243. JACQUIN-VANNIER Nicole ° ? - + ?  
 244. PETIT Louis °ca1718 - +/1785 - x17/02/1744 Les Riceys (Haut) 10  
 245. BOURGOIN Jeanne °1719 - +11 ger II (31/03/1794)  
 246. MOROT Louis °ca1717 - +/1785 - x20/01/1756 Les Riceys (Haut) 10 (veuf de Edmée Vezien)  
 247. NOLLEY Jeanne °1729 Cruzy le Chastel 89 - +/1785  
 248. HERARD Jean °ca1708 - +/1749 - x20/01/1737 Buxeuil 10  
 249. BOUCHARD-LOXIN Jeanne °ca1714 - + ? - (remariée avec Claude Nosdin)  
 250. JACOB Joseph ° ? - + ? x ?  
 251. BERTRAND Marie ° ? - + ?  
 252. LAMBERT Claude ° ? - + ? x ?  
 253. DUDE Catherine ° ? - + ?  
 254. MAGNAN Louis Gabriel °ca1732 - +19/12/1807 Mussy l'Evêque 10 - x17/11/1760 ib.  
 255. BERNARD-POTHEMAT Marguerite ca1733 Epi-neuil 89 - +/1786 ?

### Génération IX<sup>e</sup>

260. KANDIN en Inde  
 261. JAÏKI en Inde  
 262. PIDANSAT Nicolas °1719 ? - +10 flo V (29/04/1797) Les Riceys (Haut) 10 - x15/08/1746 Pargues 10  
 263. MAROT Catherine °ca1720 ? - +18 mess III (18/07/1795) Les Riceys (Haut) 10  
 268. VERPY Pierre °ca1728 ? - + ? - x23/11/1756 Autricourt 21  
 269. PRESSON Antoinette °ca1732 ? - + ?  
 270. FROICHOT Nicolas ° ? - + ? x ?  
 271. CHARBONNIER Anne ° ? - + ?  
 272. DUMONT Mathieu ° ? - + ? x ?  
 273. GAUTHIER Anne ° ? - + ?  
 274. BELORGEOT Louis ° ? - + ? x ?  
 275. BOUCHARD Nicole ° ? - + ?  
 284. RICHARD Jean ° ? - + ? x08/03/1734 Courteron 10 CSG  
 285. DUREUIL Catherine ° ? - + ?  
 286. BLOSSIER François °ca1713 ? - +/1758 - x22/11/1745 Courteron 10 CSG  
 287. LAURENT Edmée °ca1714 ? - + ? (remariée à Courteron le 04/05/1758 avec Gui Duma)  
 312. DELALOYE Pierre °11/05/1698 Ambonville 52 - +01/03/1772 ib. - x25/01/1735 ib.  
 313. THIERIOT Marie Justine ° ? - +18/05/1775 Ambonville 52  
 314. CHARTON Pierre l'ainé ° ? - +24/01/1776 Ambonville 52 - x03/02/1728 ib.  
 315. GRUYER Anne °03/12/1702 Ambonville 52 - +08/03/1772 ib.

316. GRUER Hilaire ° ? - + ? x ? (remarié à Bouzancourt le 24/11/1760 avec Anne Maigret)  
 317. BUAT Anne ° ? - + ?  
 318. BOUCHON Claude ° ? - + ? x26/02/1748 Guindrecourt 52  
 319. VINOT Elisabeth ° ? - + ?  
 320. CLEMENT Hugues °ca1689 ? - +/1756 - x29/11/1721 Balnot S/Laignes 10  
 321. BERNIE-BORNIET Jeanne °ca1699 ? - +/1765  
 322. BERTAUT Innocent +/1765 - x09/07/1731 Poliset  
 323. JOÛARD Roberte ° ? - +/1765  
 324. MUSNIER-DIDIÈRE Nicolas ° ? - + ? - x ?  
 325. CHARVOT Marguerite ° ? - + ?  
 326. VATEPIN Claude ° ? - + ? - x09/02/1728 Balnot S/Laignes 10  
 327. CHAMOIN Marguerite ° ? - + ?  
 328. GOMBAULT Nicolas ° ? - +1765/ - x21/01/1720 Thoires 21  
 329. LEPINE Anne ° ? - +1765/ ?  
 330. GOUSSARD Nicolas ° ? - +1761/ ? - x25/01/1729 Les Riceys (Bas) 10  
 331. GRANDJEAN Marie °ca1704 - +1761/  
 332. GERARD Claude ° ? - + ? - x26/01/1723 Les Riceys (Bas) 10  
 333. ROUSSELLE Etienne ° ? - + ?

Suite page 23

### *Les Quartiers de Jean Pierre KANDIN (A)*

Suite de la page 9

334. PERRIER Edme °1697 ? - +/1766 - x25/11/1720 Les Riceys (Bas) 10  
 335. CAFFET Jeanne °1697 ? - + ?  
 336. VIREY Jean ° ? - + ? - x04/02/1749 Bragelogne 10  
 337. BEAUDIER Edmée ° ? - + ?  
 338. POINSOT Charles ° ? - + ? - x22/01/1732 Beauvoir s/Sarce 10  
 339. TRANCHANT Anne ° ? - + ?  
 340. POINSOT Nicolas °ca1723 - +26 pluiv IX (15/01/1808) Beauvoir s/Sarce 10 - x21/10/1749 ib. CSG  
 341. DESESSARD Marie orig. de Molesmes (vve de Louis Robin)  
 342. FOULONNIER Edme ° orig. de Quincerot 89 ? -  
 343. CHAMOIN Marie ° ? - + ?  
 344. VIARDOT Claude °10/03/1724 Les Riceys (Haute-Rive) 10 - + ? - x27/08/1741 ib.  
 345. CASSEY Anne °03/09/1720 Ricey (Haute-Rive) 10  
 346. BELLARD-MASLIN Jean °ca1721 ? - +/1771 ? - x23/11/1750 Les Riceys (Haut) 10  
 347. BARBIER Reyne °ca1724 ? - + ?  
 348. MAISON Jacques °ca1721 ? - + ? x19/11/1748 Les Riceys (Bas) 10  
 349. ROUSSELOT Anne °ca1724 ? - + ?  
 350. PARISOT Claude °1734 ? - x05/11/1753 Avirey-Lingey 10 (x<sup>2</sup> Gyé s/Seine en 1788 avec M. Le. Carteron)  
 351. MATHIEU Marie °ca1734 ? - + ?  
 352. THURY-GUENIN Antoine °13/03/1714 Les Riceys (Haut) 10 - +19/10/1777 ib. - x21/01/1738 ib.  
 353. DUMONT Suzanne °09/09/1707 Les Riceys (Haut) 10 - +05/06/1786 ib. (vve de Claude Gillet)  
 354. REGLEY Jean ° ? - + ? - x21/09/1734 Les Riceys (Haut) 10  
 355. PICARDAT Marie ° ? - + ?  
 360. TARDY Edme °1725 ? - + ? - x24/11/1749 Bouix 21

# NOS PERSONNAGES CÉLÈBRES

## Charles Des Guerrois (1817-1916)

### Homme de lettres

*...J'ai foi dans mon œuvre poétique...*

*Samedi 14 octobre 1916, le Conseil municipal de Troyes convoqué en séance extraordinaire (avec la guerre, sept conseillers sont mobilisés) est appelé à prendre connaissance d'un legs exceptionnel à la ville de Troyes : manuscrits, bibliothèque, objets d'art. Le legs est accepté et une provision de 15 000 F (30 000 E) est votée pour faire face aux droits de mutation.*

*Quelques semaines plus tard un "camionneur," M. Lemaire, est chargé de déménager la bibliothèque du généreux donateur vers la bibliothèque municipale : deux attelages et treize hommes durant sept jours seront nécessaires pour transférer 35 à 40 000 volumes de la rue Robert (rue Charles Des Guerrois) à la rue Saint-Loup (rue Chrestien de Troyes).*



Ex-Libris de Charles DES GUERROIS  
«La charrue et le nid de rossignol »

### La famille Des Guerrois

C'est au 8 rue Robert à Troyes que Charles Des Guerrois, le généreux mécène, était décédé le 14 mars 1916 dans sa 99<sup>e</sup> année. Né à Troyes le 3 août 1817 au 13 rue Notre-Dame (rue Emile-Zola), il était le fils de Jean-Baptiste Des Guerrois, "notaire royal", et de Jeanne Georgette Regnaut, elle-même fille d'un notaire de Troyes.

(Jean-Baptiste) Charles Des Guerrois était l'aîné de trois enfants :

- Pierre Henry ° 30.04.1821 à Troyes, au recense-

ment pour l'armée en 1841 il était étudiant à Paris (arch. municipales de Troyes 1 H 32) puis, plus de traces sur Troyes.

- Nicolas Ange Georges ° 26.10.1825 à Troyes, il sera juge de Paix à Briennon-l'Archevêque (Yonne), d'où un garçon Émile et une fille Jeanne qui seront les seuls héritiers de leur oncle Charles.

### Un personnage hors du commun

Après le collège de Troyes, le jeune Charles Des Guerrois monte à Paris pour y faire son droit jusqu'à la licence. Il fréquente les milieux littéraires et se lie avec Sainte-Beuve dont il devient le secrétaire discret. C'est là que sa vocation d'écrivain s'éveille ; il poursuit de sérieuses études dont les classiques anciens et les auteurs anglais forment la base.

De retour à Troyes, pourvu de revenus confortables par son père, il se consacre à la littérature et surtout à la poésie. De 1840 à 1848 ses premiers poèmes, tel que "Le cri public" sont d'inspiration politique.

En 1852, il a 34 ans quand il épouse à Troyes Catherine Augustine Gouley, 23 ans, originaire de Maraye-en-Othe où son père avait été percepteur. Le couple n'aura pas d'enfants.

De 1853 à 1856 une dizaine de titres vont paraître, ils concernent des poésies, biographies, critiques, études littéraires, mais découragé par le peu de curiosité que suscitaient ses œuvres, il reste une vingtaine d'années sans rien publier. Pourtant l'œuvre de Charles Des Guerrois sera considérable. De 1883 à 1903, vingt cinq nouveaux titres d'abord des recueils de poésies patriotiques (Pro Patria), quelques ouvrages de méditations artistiques et philosophiques, une traduction d'une pièce de Shakespeare etc., mais plus encore il laissait 140 manuscrits à son décès en 1916.

Auparavant, en 1909 il avait pris soin de porter sur son testament tous les titres de ses manuscrits à publier

après sa mort à raison de trois volumes par an, les frais étant couverts par les revenus d'un leg à la bibliothèque de Troyes où, de nos jours, de nombreux manuscrits sont encore en attente.

Ce rapide survol de l'oeuvre de Des Guerrois, sans aucune citation, est certainement frustrant pour le lecteur curieux. Afin d'entrer dans l'univers poétique et psychologique de l'écrivain, il faut consulter l'étude de Madeleine Coppens dans le Mémoire 2001 de la Société académique de l'Aube. Quant à la liste des ouvrages (une quarantaine) parus du vivant de Des Guerrois, on la trouve dans le Dictionnaire de biographie française.

Poète et critique, traducteur et bibliophile Charles Des Guerrois est un personnage hors du commun, déjà par sa longévité et son extraordinaire lucidité à écrire jusqu'à son dernier souffle, par l'étendue de son oeuvre et sa grande érudition et surtout par sa passion pour les livres "amassés avec tant de soins" et légués à la ville de Troyes : poètes du 16e siècle, livres grecs et latins, les poètes anglais, nombre d'ouvrages allemands et espagnols etc...

### Charles Des Guerrois, un poète oublié ?

"Quand on pense que de son temps, tous ceux de sa ville le qualifiait de Maître" écrivait Gabriel Grolley en 1962, faisant le constat de l'oubli où est tombé l'oeuvre de Des Guerrois. Cependant en 1983 et 1998 René Vigo rappelle les mérites de cet auteur fécond, si méconnu, puis en 2001 Madeleine Coppens écrit : "...de toute évidence Charles Des Guerrois est l'un de nos meilleurs écrivains locaux (...) poète authentique, il n'a pas percé faute peut-être d'un peu d'originalité à la veille de changements radicaux dans le domaine des arts et de la littérature".

### Un mort oublié ?

Il est inutile de rechercher la sépulture de la famille Des Guerrois au cimetière de Troyes où fut inhumé le poète en 1916 : concession perpétuelle I D I H 9 du 24.07.1880 n° 1695. Malheureusement un constat d'abandon, dressé par la mairie de Troyes en 1993, devait aboutir trois ans plus tard à la démolition du monument. Notre poète, généreux donateur, avait tout prévu dans son testament sauf la sauvegarde de sa dernière demeure.

Sur l'avis de décès paru dans la Tribune de l'Aube du 15 mars 1916 on retrouve les héritiers de l'écrivain, son neveu Charles Emile Des Guerrois, avocat à Nîmes et sa nièce Berthe Jeanne Des Guerrois épouse de Jean Louis Fortuné Mazel, docteur en médecine à Nîmes, et leurs descendants : six petits-neveux et nièces et une arrière-petite-nièce portant les patronymes Des Guerrois, Mazel et Clauzel, auraient-ils tous oublié le poète troyen ? "Il semble que les morts aient de moins en moins d'avenir..." disait Alex. Vialatte...il y a cinquante ans (Max Monier, Est-Eclair 8.11.2004).

### Le testament de Charles Des Guerrois

Ce document de trente pages manuscrites, déjà cité, est surprenant à plus d'un titre. Rédigé en 1909 à 92 ans c'est l'occasion pour l'écrivain d'évoquer à maintes reprises le souvenir de sa femme (décédée en 1897) en des termes que seul un poète peut utiliser "mon Dieu, mon Dieu elle n'est plus là, elle qui aurait dû me fermer les yeux"... "la plus innocente et la plus pure qui soit sur cette terre douloureuse"...

Il est impossible d'énumérer ici les nombreuses dispositions prises par Charles Des Guerrois, cependant on peut citer une rente annuelle pour sa gouvernante, la fondation à perpétuité d'un "service divin annuel" à la cathédrale de Troyes avec force instructions, la fondation à perpétuité à la Société Académique de l'Aube de quatre prix pour quatre typographes afin d'honorer le livre et un prix de

poésie. Quant à l'Académie Française, dans sa séance du 15 juin 1916, elle refusa le leg destiné à la création d'un "Prix Charles Des Guerrois".

Le leg de sa bibliothèque à la ville de Troyes est l'occasion pour notre bibliophile de rappeler "la rouerie des libraires aux catalogues trompeurs (...) j'ai été souvent leur victime et leur proie". Les héritiers auront la propriété littéraire de tous ses ouvrages et tous ses meubles mais il les charge d'une mission très particulière : "mon coeur sera déposé dans mon écuelle d'argent à couvercle pour être conservé dans la Grande Salle de la bibliothèque de Troyes pour un dernier repos parmi les livres"... disposition restée sans suite.

L'estimation pour la totalité des legs s'approche des 500 000 F 1916 soit environ un million d'euros.

### Les ancêtres de Charles Des Guerrois

"J'insiste pour que mon nom soit toujours formulé Des Guerrois, c'est mon nom littéraire" aussi le narrateur a-t-il respecté cette particularité mais dans l'ascendance SOSA qui suit nous écrivons "Desguerrois", c'est la forme constamment relevée dans les actes du 16e au 20e siècles.

Charles Des Guerrois appréciera peut-être que l'on évoque ses ancêtres d'autant que le célèbre chanoine Marie Nicolas Des Guerrois (1580-1676), auteur de La Sainteté Chrestienne, disait les Des Guerrois "de bonne bourgeoisie et de proverbiale honnêteté" (sans les nommer). Nos recherches généalogiques mettent en évidence le lien constant des Desguerrois avec le grenier à sel d'Arcis-sur-Aube.

### Génération I

1 - DES GUERROIS Jean Baptiste Charles, ° 03.08.1817 Troyes, y + 14.03.1916, y x 01.05.1852 Catherine Augustine GOULEY, ° 13.02.1829 Maraye-en-Othe, + 23.04.1897 Troyes

### Génération II

2/3 - DESGUERROIS Jean Baptiste, notaire, ° 11.10.1784 Arcis, + 02.07.1865 Troyes, y x 29.04.1816 REGNAUT Jeanne Georgette ° 16.06.1797 Troyes, y + 15.09.1880

### Génération III

4/5 - DESGUERROIS Jean Baptiste, grenetier au grenier à sel d'Arcis puis marchand, ° 10.04.1732 Arcis, y + 02.06.1798, y x 29.04.1783 (csg 3e au 3e degré) DESGUERROIS Marie Louise, ° 31.01.1749 Arcis, y + 26.09.1823

6/7 - REGNAUT Jean Baptiste Antoine Charles ° 04.11.1766 Troyes St-Rémy, y + 29.09.1845, y x 11.01.1796 HERVE Elisabeth ° 24.03.1774 Troyes St-Jacques, y + 26.12.1815

### Génération IV

8/9 - DESGUERROIS Jean Baptiste, grenetier au grenier à sel d'Arcis, ° 04.08.1703 Arcis, y + 27.04.1777, y x 18.10.1728 BAJOT Claudette, ° 25.09.1707 Arcis, y + 15.11.1789

10/11 - DESGUERROIS Louis Antoine, directeur de la poste aux lettres, ° 01.06.1716 Arcis, y + 17.08.1786, x ca 1748 JOLLY Louise, ° ca 1712, + 29.12.1796 Arcis

12/13 - REGNAUT Jean Baptiste, procureur aux Consuls, ° 03.08.1727 Grandville, x 12.10.1762 Lhuître BRODART Agnès Tanche, ° 22.06.1731 Lhuître, + 19.09.1792 Troyes St-Rémy

14/15 - HERVE Georges, notaire, agent d'affaires de M. de Palis, x 25.01.1757 Maraye-en-Othe CAMUSAT Anne

### Génération V -

16/17 - DESGUERROIS Hubert, grenetier au grenier à sel d'Arcis, ° 09.03.1670 Arcis, + avant 1728, x 25.11.1698 Rhèges NOCHE Marie Madeleine

18/19 - BAJOT Charles, seigneur de Connantre (51), ° 21.11.1677 Arcis, y + 24.10.1754, y x 09.06.1705 PIOT Marie Thérèse, ° 14.10.1685 Arcis, + après 1749

20/21 - DESGUERROIS Edme, marchand de fer, ° ca 1681 (lacune), + 19.03.1748 Arcis, y x 20.06.1707 FORNIER Marie, ° 17.10.1690 Arcis, + avant 09.1734

22/23 - ?

24/25 - REGNAUT Nicolas, chirurgien, x 19.11.1718 Grandville DESGUERROIS Marguerite

26/27 - BRODART Pierre, prévôt de Granville, ° ca 1692, + 23.06.1772 Lhuître, x 03.02.1717 Grandville BOUQUET Marie Jeanne, ° ca 1688, + 23.12.1742 Lhuître

28/29 - HERVE Edme, x 12.07.1728 Maraye-en-Othe MAILLARD Marie Thérèse

30/31 - CAMUSAT Claude, Me-boucher à Troyes, x ROBLOT Anne

### Génération VI

32/33 - DESGUERROIS Hubert, grenetier au grenier à sel d'Arcis, ° ca 1618, + 22.06.1698 Arcis, xx CHAMPENOIS Catherine, ° ca 1637, + 09.05.1707 Arcis d'où 14 enfants (x DOYARD Marie, + 15.11.1653 Arcis, d'où au moins 2 enfants)

34/35 - NOCHE Claude, procureur fiscal de Rhèges, ° ca 1625, + 20.03.1689 Rhèges, x 08.07.1664 Pouan, PETITPAS Nicole, ° ca 1643, + 26.03.1693 Rhèges, au moins 10 enfants

36/37 - BAJOT Charles, lieutenant criminel, x JEANNET Marie

38/39 - PIOT Nicolas, marchand tanneur, ° 22.03.1661 Arcis, y + 12.12.1694 (34 ans), y x 20.10.1681 RICARD Claudette (du Chesne), + 07.09.1726 Arcis

40/41 - = 32/33

42/43 - FORNIER Antoine, x 10.02.1687 Arcis (H)EDUIN Anne, ° 24.03.1665 Arcis, y + 25.09.1698, d'où 7 enfants

50/51 - DESGUERROIS Hubert, x 04.02.1692 Grandville, LUCET (EY) Nicole

56/57 - HERVE Georges, x 09.09.1697 Maraye-en-Othe RILLOT Jeanne

### Génération VII

70/71 - PETITPAS Jacques, procureur fiscal de Pouan, x VILLENET Louise

76/77 - PIOT Eloy, "cavalier", ° 20.10.1609 Dienville, + 01.10.1671 Arcis, y x 18.02.1648 BARBARENT Marguerite, ° 21.10.1622 Arcis, y + 24.01.1702

78/79 - RICARD de la Chevalleraie Claude Etienne, x GUERL...? Jeanne, + 11.04.1694 Arcis

86/87 - HEDUIN Jean x TRUSSON Maclouse

100/101 - DESGUERROIS Claude, boulanger à Arcis, x BAJOT Marguerite

112/113 - HERVE Jean x JORRY Louise

114/115 - RILLOT Simon, marchand à Maraye, x PREMIAT Nicole

### Sources et bibliographie

- Revue de Champagne et Brie, Léon Frémont p. 955 -957, 1898

- Paroles prononcées à l'occasion du décès de Charles Des Guerrois, Lucien Gérard, Soc. Acad. de l'Aube 1916

- Charles Des Guerrois, Louis Morin 1917, Médiathèque de Troyes

- Fonds Gabriel Grolez (aux A.D.), En marge de la lettre

de Paris, Est-Eclair 9.10.1962

- Dictionnaire de biographie française, R. d'Amat et R. Limouzin-Lamothe 1965

- Charles Des Guerrois, l'intimiste méconnu et Lumière sur trois écrivains disparus, René Vigo, Soc. Acad. de l'Aube 1983 et 1998

- Charles Des Guerrois, poète attristé qui n'a point eu son heure, Madeleine Coppens, Soc. Acad. de l'Aube 2001

- Testament de Charles Des Guerrois et délibération du Conseil municipal de Troyes, A.D. 4 O 404

- B.M.S. et état-civil, A.D.

- Remerciements à Jeanne Petitjean (A 1078) et Sylvie Beauguillot (A 1436)

## E

### "Mon grand-oncle Louis Desguerrois, orfèvre à Troyes au 18<sup>e</sup> siècle"

*Voilà le titre d'un sujet que Charles Des Guerrois aurait pu écrire de son vivant, le narrateur prend le risque de le remplacer, que le lecteur soit indulgent !*

« Mes grands-parents paternels étaient cousins issus de germains. Je n'ai pas connu mon grand-père Jean Baptiste Desguerrois, grenetier au grenier à sel d'Arcis (avant la Révolution), quant à ma grand-mère, née Marie Louise Desguerrois, j'avais à peine 6 ans quand elle décédait en 1823 à Arcis.

Ma grand-mère était l'aînée de 6 enfants, tous nés à Arcis de 1749 à 1754. Mon grand-oncle Louis Desguerrois, né en 1751 était le 3<sup>e</sup>, c'est lui qui sera orfèvre à Troyes, alors que son frère Pierre, le 5<sup>e</sup> enfant né en 1753 sera également orfèvre, mais à Arcis. Voici les renseignements que j'ai trouvés sur la carrière de Louis Desguerrois.

Né à Arcis le 17 avril 1751 il était fils de Louis Antoine Desguerrois, directeur de la poste aux lettres, et de Louise Joly. Son parrain Pierre Lemyre, capitaine de cavalerie et chevalier de St-Louis, était l'époux de Marie Madeleine Depoivre, sa maraine Marie Depoivre était veuve d'Eloy Bajot, des familles d'Arcis et des environs.

A 11 ans, le 25 juin 1762 il entre en apprentissage chez Jean Baptiste Claude Béchuat un orfèvre troyen originaire de Brienne-le-Château, fils de Pierre Béchuat, chirurgien, et de Marie Antoinette Gaudry. Après 17 années d'apprentissage il est reçu à la maîtrise le 28 mars 1778 avec pour chef-d'œuvre une fourchette d'argent, désormais il peut s'établir.

Le 2 avril 1779 il épouse à Troyes St-Nizier, Marie Anne Bersonnet, 26 ans, fille de Joseph, Me-tisserand et de Marie Dret, décédés. En 1780 mon grand-oncle demeure rue du Poids-du-Roi, vis-à-vis la paroisse St-Jean (rue Mignard), la rue des orfèvres. En 1784 il cautionne son frère Pierre reçu maître pour Arcis-sur-Aube, puis en 1786 et 1787 il est élu garde (dans les corps de métiers, ceux qui sont chargés de veiller à la bonne exécution des règlements).

Veuf, Louis Desguerrois, "marchand orfèvre", se remarie à Arcis-sur-Aube le 9 juin 1795, il a 44 ans, avec une "parisienne" de 36 ans, Prudence Delepiney fille de Claude Antoine et Marguerite Bajot, décédés. Charles Delepiney, frère de Prudence sera le premier percepteur des contributions d'Arcis après la Révolution.

Voilà résumée la carrière de Louis Desguerrois. Dorénavant il demeure Place de la Réunion (Place de l'Hôtel de ville). Pour terminer voici la description de son poinçon (sa marque de fabrique) : les lettres L D couronnées, deux

points au dessous et un au milieu.

Quant à son frère, Pierre Desguerros, marchand orfèvre, il est établi à Arcis où il avait épousé le 28 novembre 1782 Anne Adélaïde Lefèbvre, fille de Pierre Alexandre, régisseur des Aides, et de Anne Maitrejean, décédée.

Sources : *Les orfèvres de Troyes. Solange Brault-Lerch 1986, Médiathèque de Troyes (MAT) et BMS aux A.D.*

N.B. Tous compléments où observations seront bienvenus, d'avance, merci.

*Georges-Henri MENEUEL A624*

## Charles DES GUERROIS

(Œuvres posthumes 1921)

### Il n'est plus jour

Je les connaissais bien, j'y revenais joyeux  
Ces lieux foulés par Elle, où se posaient ses yeux.  
Ils avaient leur beauté, leur charme de jeunesse,  
Qui se renouvelait toujours en allégresse.  
J'aimais ces claires eaux en leurs frissonnements,  
Ces chemins de caprice en leurs enlacements ;  
On rêvait à s'y perdre et s'y reperdre encore,  
Pays proche et connu que toujours on explore

J'y reviens quelquefois, mais le charme est parti :  
Et moi, ne suis-je pas moi-même anéanti ?  
Elle était avec moi ; je suis seul à cette heure ;  
Pareille est la beauté, nul attrait ne demeure.  
Il était jour alors, il est nuit maintenant :  
O nuit où par la main l'erreur va nous menant !

Je ne reconnais plus, dans cette ombre croissante,  
Les scènes d'autrefois, belles avec l'Absente :  
Dans les lieux familiers je suis un étranger.  
Ayant cessé de voir, je ne puis que songer.

10 janvier 1900

EEE

# ILS ONT VÉCU À ...

## MONTGUEUX

*Listes des habitants de Montgueux, Massé et Maigni Vallon en 1682  
d'après les rôles de la Taille*

“Rôle des tailles ordinaire du Roy en la paroisse de Massé, Montgueux et Maigni Vallon et leurs dépendances pour l'année mil six cent quatre vingt deux imposé par nous Abraham DENISET, Sébastien CLEMEN, Simon VELU et Toussaint CAROUIA, impositeurs et collecteurs savoir le dit DENISET pour le lieu de Massé, les dits VELU et CLEMEN pour le lieu de Montgueux et la Grange Aures et le dit CAROUIA pour le lieu du Maigni Vallon suivant la commission de Monseigneur l'intendant et de Messieurs de l'élection de Trois en date du vingt-quatre septembre dernier signé en fin, lequel montant principal a d??ir deux cent cinquante livres et cinquante six livres de droit de collecteurs que nous avons imposé en quattres ?? (parts) esgaux au sein de la dite commission qui a été pour chacun ?? ?? soixante seize livres, onze sous, trois deniers.”

*relevé par Thierry MONDAN (A. 2119)*

### Chapitre premier des habitants du lieu de Massé :

Maitre Moyse HABERT, Lieutenant, 6L 15S.  
Alexandre LESCORCHE, Proc fiscal, 6L 1S.  
La veuve de Nicolas DAUPHIN, 45S.  
Robert DUPONT, Locataire, 4L.  
Edme DESRAMEE, Manouvrier, 27S.  
La veuve de Michel LUTEL, 16S.  
Edme LESCORCHE, Manouvrier, 56S.  
Claude BOUQUET, Manouvrier, 40S.  
Sébastien PAIEN, Manouvrier, 24S.  
Jean HABERT, Manouvrier, 20S.  
Estienne LESCORCHE, Manouvrier, 5L 11S.  
La veuve de Claude FEBVRE, 40S.  
Jean CROPAT, Manouvrier, 5L 11S.  
François PIAT, Tailleur d'habits, 36S.  
La veuve de Jean MASSE, Laboureur, 13L.  
Estienne BESGUE, Laboureur, 7L.  
Yves SIMONET, Manouvrier, 26S.  
Claude AVELINE, Manouvrier, 54S.  
Pierre DESRAMEE, Manouvrier, 54S.  
La veuve de Pierre LESCORCHE, 40S.  
La veuve d'Edme FEBVRE, 35S.  
La veuve de Lupien DUPONT, 18S.  
La veuve d'Edmon BOUQUET et sa fille, 56S.  
Edmon BOUQUET, Manouvrier, 50S.  
Claude LESCORCHE, 43S.  
Guillaume HABERT, Locataire, 55S.  
Abraham DENISET, Collecteur, 45S.  
Edme MOUILLEFARINE, Praticien, 30S.  
Jean DENISET, Locataire, 3L 6S.  
La veuve de François LESCORCHE, 22S.  
Jean LESCORCHE, garçon, 10S.  
Jean AVELINE, Maréchal, 25S.  
Pierre MASSE, Greffier, 44S.

Jean PIEA, Manouvrier, 26S.  
Edme et Marie les MASSE, 50S.  
La veuve de Jean BOTTA, 13S.  
Nicolas BOUQUET, Manouvrier, 38S.  
Sony? PIEA, Manouvrier, 35S.  
Nicolas LUBRA, Manouvrier, 25S.  
Estienne VARLET, Manouvrier, 4L 20S.  
Jean JEANNERET, Charpentier, 22S.  
Anne LESCORCHE, fille, 5S.  
Nicolas LESCORCHE l'ainé, 55S.  
Jean PRIN l'ainé, Manouvrier, 20S.  
Jean PRIN le jeune, Manouvrier, 34S.  
Pierre JEANNERET, Manouvrier, 3L 13S.  
Michel FEBVRE, Manouvrier, 7S 6deniers.  
Antoine SONVILLE, Manouvrier, 40S.  
Pierre LESCORCHE, Couvreur de paille, 3L 15S.  
Alexandre BOTTA, Couvreur de paille, 32S.  
Nicolas LESCORCHE le jeune, Manouvrier, 30S.  
Jean DEGRIS, Manouvrier, 3L 12S.  
Jean FEBVRE, Manouvrier, 41S.  
Claude et Charles les LESCORCHE, 6S.  
Edme JEANNERET, Charpentier, 6L.  
La veuve de Jacques JACQUEMIN et Jean PARIS son fils, 55S.  
La veuve d'Edme AVELINE, 36S.  
Jean LUTEL, Manouvrier, 27S.  
Jacques LESCORCHE garçon, 33S.  
Perette JEANSON fille, 27S.  
La veuve d'Edme TRUELLE, 54S.  
Gilles JEANNERET, Charpentier, 17S.  
Martin BERGERAT, Manouvrier, 3L 12S.  
Gorge PAGE, Meunier, 33S.  
Martin TRIBAUDIOT, Sabotier, 6S.  
Estienne LESCORCHE garçon, 6S.

## Chapitre des habitants du lieu du Maigni Vallon :

Pierre JEANNERET, Charpentier, 36S.  
La veuve d'Edmon FEBVE, 18S.  
Sébastien GANE, Manouvrier, 43S.  
Pierre DUPON et sa mère, 30S.  
Jacque CAROUIA, Locataire, 7L 10S.  
François JAILLANT et Jean JAILLANT son fils héritier et la mère, 7L 15S.  
Gabriel FEBVRE l'ainé, Manouvrier, 3L.  
Edme FORTIER, Manouvrier, 32S.  
Michel FEBVRE l'ainé, Manouvrier, 36S.  
Michel FEBVRE le jeune, Manouvrier, 3L.  
La veuve de Nicolas FEBVRE, 20S.  
François CHANTIER, Sergent, 1S.  
Nicolas LUTEL, Locataire, 5L.  
La veuve d'Edme CROPA, 55S.  
Gabriel CAROUIA, Manouvrier, 40S.  
La veuve d'Edme BLOCCE, 6S.  
Jacque DEVIN, Manouvrier, 25S.  
Edme CAROUIA et Edme CAROUIA son fils, 40S.  
Eloy DEVIN, Manouvrier, 35S.  
La veuve de Gabriel BOTTA, 9S.  
Louis DENISET, Laboureur, 8L 1S.  
François DUPON, Manouvrier, 40S.  
Pierre DUPON l'ainé, Manouvrier, 22S.  
Claude LUTEL, Manouvrier, 33S.  
Pierre LUTEL, Louise et Anne ses filles, 3L 10S.  
Pierre LUTEL le jeune, Manouvrier, 11S.  
Jean DEBOUY, Manouvrier, 51S.  
Sébastien CREDY, Manouvrier, 20S.  
Jean FEBVRE le jeune, 33S.  
Denis CAROUIA garçon, 44S.  
Toussaint CAROUIA, Collecteur, 49S.  
Jean CAROUIA, Laboureur, 7L 16S.  
Edmon CAROUIA, Manouvrier, 5S.  
La veuve de Nicolas CAROUIA, 10S.  
La veuve de Jacques CAROUIA, 10S.  
Nicolas FEBVRE, Manouvrier, 25S.  
La veuve de Jean PAIEN, 20S.  
Claude PAIEN, saccettier, 15S.  
Claude DUPON, Manouvrier, 40S.  
Gabriel FEBVRE le jeune, 10S.  
Jean FEBVRE l'ainé, 6L 10S.  
Edme VELU, Manouvrier, 41S.

## Petit Maigny :

Charle CHANTIE, Sergent, 2S.  
François DENE, Salpetrier, 7S  
Alexandre PILLIER et Françoise sa fille, 6L 5S.  
Michel PILLIER le jeune,  
Edme BOTTA, Locataire, 6L 10S.  
Edme et Michelette les LANGE, 21S.  
Edme LAGESSE, Manouvrier, 40S.  
Edme DUPON, Marchand, 5L.  
La veuve d'Edme DEGOIX, 3L.  
Michel BLOCCE, Manouvrier, 28S.  
Claude GIEOT, Manouvrier, 3L 2S.  
Jean LAGESSE et sa fille, 4L.  
Michel PILLIER, Laboureur, 12L 10S.

La veuve d'Edme CAROUIA, 31S.

## Chapitre des habitants du lieu de Montgueux, en premier:

Maitre Jean PARIS, Lieutenant, 5S.  
Maitre Claude JANTY, Procureur fiscal, 3L.  
Sébastien CLEMANT, Collecteur, 3L.  
Michel LANGE l'ainé, Laboureur, 25L.  
La veuve d'Antoine MENERET, 6L 5S.  
Jean BERNODA l'ainé, 3L 6S.  
Jean CAROUIA, Laboureur, 25L.  
La veuve de Jacques VELUT et les héritiers du dit veuf, 4L 12S.  
La veuve de Louis POULET, 20L.  
Edme JOFFRON, Manouvrier, 3L.  
Jean BERNODA le jeune, Manouvrier, 3L.  
Maitre Sébastien BERNODA, Praticien, 30S.  
Michel LANGE le jeune, Laboureur, 7L 10S.  
Jean et Jeanne les CAROUIA, 3L.  
La veuve d'Edme MICHAUT, 4L 15S.  
La veuve de Nicolas POUSSIN, 40S.  
Edme DENISET, Manouvrier, 15S.  
Lupien CREDY, Manouvrier, 10S.  
Simon VELUT, Collecteur, 50S.  
François BERNODA, Manouvrier, 20S.  
Siret VELUT, Manouvrier, 5S.  
Mathe NOBLE, Manouvrier, 20S.  
Jean CREDY, Manouvrier, 20S.  
Nicolas MENERET décédé depuis le 1 octobre, sa veuve et ses héritiers, 22S.  
Christophe BIDAUT, Demi-laboureur, 20S.  
Michel LUTEL, Manouvrier, 40S.  
François et Sébastien les NOBLE, garçons, 35S.  
Edme CADET, Manouvrier, 30S.  
Jacques CREDY, Manouvrier, 10S.  
Anthoine GOUVERNEUR, Manouvrier, 3L.  
François GOUVERNEUR, garçon, 25S.  
Cuvin LANGE, Manouvrier, 30S.  
Edme, Marguerite et Nicole les PIEA, 5S.  
Claude PILLIER, Laboureur pour lui et autres, 5L 10S.  
Maitre Claude PIEA, Praticien, 5S.  
La veuve de Julien CLEMANT, 3L.  
Toussaint CLEMANT y compris la taille et sa femme, 50S.  
La veuve d'Edmon BERAUT, 50S.  
Pierre CAROUIA, Manouvrier, 20S.  
La veuve de François LANGE, 4L 7S.  
Claude BIDAUT, Sablonnier, 3L.  
Théodore BIDAUT, Manouvrier, 3L 10S.  
François GOUVERNEUR, Savetier, 10S.  
Etienne BERNODA, Manouvrier, 20S.  
Nicolas BLANCHET, Sablonnier, 45S.  
Jean NOBLE le jeune, Manouvrier, 10S.  
Louis JULLIEN, Demi-laboureur, 5L.  
Edme BERTIER, Manouvrier, 10S.  
Nicolas LECORCHE, Manouvrier, 20S.  
Michel BOTTA, Manouvrier, 15S.  
Lupien NOBLE, Maréchal, 10S.  
Cuvin NOBLE, Manouvrier, 30S.  
Edme NOBLE, Laboureur pour lui et autres, 20S.  
La veuve de Martin MAROT, 40S.



La veuve de Jean MAROT, 12L.  
 Anthoine MASSE garçon, 5S.  
 Jacques MENERET, Manouvrier, 35S.  
 Jean BLANCHET, Manouvrier, 15S.  
 Louis JULLIEN le jeune, 20S.  
 Louis POULET garçon, 5L.  
 Anthoine CREDY, Manouvrier, 10S.  
 Perette BLOSSE fille, 4S.  
 Pierre LUTEL, Manouvrier, 5S.  
 Martin LANGE, Sablonnier, 5S.  
 Jacques VERY, Sablonnier, 5S.  
 Hugues NOBLE, Sablonnier, 5S.  
 La veuve de Claude CADET, 1S.  
 La veuve de François CADET l'ainé, 5S.  
 Moyse CADET, Manouvrier, 5S.  
 La veuve d'Edme BAUDIN, 5S.  
 La veuve d'Estienne BERNODA, 5S.  
 Michel CREDI, Manouvrier, 20S.  
 Jean BOUTARD, Manouvrier et comme héritier et son beau-père, 10S.  
 La veuve d'Anthoine CREDY, 51S.  
 Simon JOFFRON, Manouvrier, 40S.  
 La veuve de Jean NOBLE l'ainé, 1S.  
 La veuve de Nicolas BOTTA, 20S.  
 La veuve d'Estienne DAUBONNE, 10S.  
 Jean MICHON et sa femme, 1S.  
 Edme JANSON, Manouvrier, 5S.  
 Jacques LAIESSE, Manouvrier, 1S.  
 Au dit lieu il n'y a aucun exempté excepté Maître Antoine FILLIASTRE curé du dit lieu.

#### Chapitre des nobles et Seigneurs des lieux :

Messire Alexandre PIED DE FER, Conseiller du roi en son conseil et Seigneur de Montgueux.  
 Monseigneur le noble doyen GANOURSE du Chapitre de l'église St Pierre de Troyes, Seigneur de Massey et Mesnil-Vallon.

Fait par nous lesquels DENISET, CLEMEN, VELU et CAROUIA impositeurs et collecteurs ...

Vérifier le vingt huit décembre 1681. Signé LONRIT

EEE

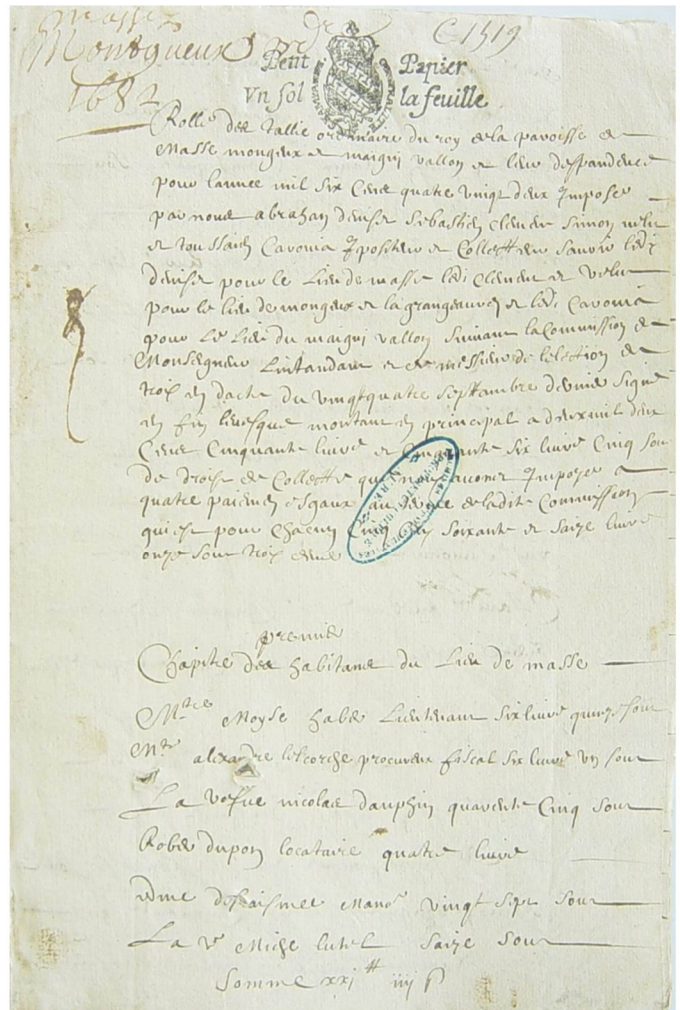

zuy

### Le Chaînon manquant

#### Relevé sur les registres en mairie : décès de la commune de Champignol, Aube :

† le 6.05.1845 à Champignol - 9 h du matin

**Hugues LAGOUTTE** berger, 52 ans, o Chanceau, Côte d'Or, Epoux de Catherine DUPRÉ, déclaration faite en présence de Martin TAPREST tonnelier 50 ans, Claude Nicolas BRAUX laboureur 63 ans, Tous 2 ses voisins demeurant Champignol.

† le 9.03.1856 Grande rue à Champignol - 6 heures du soir

**Anne BUISSON** 75 ans, o Jevroles Côte d'Or, veuve de Jean Baptiste LAURAIN † à Bicy la Côte, fille de † Nicolas DUBUISSON et de † Anne MÉTRIER. Déclaration faite en présence de Jean BRAUX 36 ans, vigneron son gendre.

zuy

*Mariages d'Aubois à SERGINES - Yonne*

*Relevé par Denis BIGOT - A. 1786*

30.10.1736 de Pierre BLANCHET Veuf de Edmée GIRAULT avec Anne MOUZARD Veuve de François GRILA de Saint Aubin

22.04.1744 de Louis GOUVERNE fs de Philippe et Claudine COQUIN de Troyes avec Louise VÉROT fa de Jacques et Marie BOURBON

3.01.1757 de Pierre JACQUEMOIRE fs de Fiacre et Edmée AUBERT avec Anne CHAMPIGNOLLE fa de † Jean et Anne LUGELLES de St Mesmin,

2.07.1766 de Augustin MOTTOT fs de † Edme et Jeanne MARTIN de la Louptière Thénard avec Anne DEVINAT Veuve de Fiacre DENISOT-FRESSON

26.09.1759 de Edme MOTTOT fs de † Edme et Jeanne MARTIN de la Louptière Thénard avec Jeanne MOREAU Veuve de Hubert GRIVOIS

28.01.1755 de Pierre PAYEN fs de Joseph et Marie GRANDEFEU du Plessis Gatebled avec Colombe GERVAIS fa de † Jean et Anne GOUÈRE

27.11.1742 de Jean POINLOUP fs de Jean et Catherine BODIER du Plessis Gatebled avec Jeanne MATHÉ fa de † Edme et Jeanne LOUVOT

14.01.1789 de Pierre REGNAULT fs de † Jean et Anne PETIT de Soligny avec Marie Anne GOUÈRE fa de Fiacre et † Marie Anne HUBERT

11.02.1766 de Claude CORTIER fs de † Claude et † Marie FRÉMONT de St Benoit s/ Vanne avec Anne CAILLAUX fa de Tiburce et Anne GOUÈRE

*Mariages d'Aubois à VILLIERS-BONNEUX - Yonne*

*Relevés par Denis BIGOT - A. 1786*

20.10.1682 de Pierre BOURGEOIZAT fs de Hubert et Marguerite MOUZARD de La Motte Tilly avec Geneviève ROUX fa de Jean et Etienne BOUVERAIN

14.06.1678 de Louis CHEVALLIER avec Edmée BRUNEY Veuve de Nicolas BLANCHET de la Louptière Thénard

8.07.1788 de Louis COLSON fs de † Jean et † Marie GATEAU de Bercenay en Othe avec Marie Magdeleine VARACHE fa de Edme et † Catherine Françoise FEUX

9.09.1756 de Jacques DUCHAT Veuf de Marie SAUSSIÉ avec Marguerite ROUX fa de François et Marguerite LANGUILLAT de Trainel

5.02.1731 de Antoine JARDÉ fs de † Jean et Marguerite DENIS de la Louptière Thénard avec Luce NOTTE fa de Gilles et Marie THENARD

29.04.1686 de Charles MARGUERITEAU de Trainel avec Marie SAULNIER fa de Charles

30.01.1753 de Antoine MÉRAT fs de † Guillaume et Louise COURGENAY avec Marguerite MOREAU fa de † Sébastien et Etienne ROUX de la Louptière Thénard

2.12.1685 de Antoine MOLLEREAU avec Anne DELAHAYE Veuve de Edme HERLUISON de Trancault

8.02.1667 de Robert MOLLEREAU fa de Siret et Anne DAUSSANGE avec Anne LANGIN fa de Edme et Adonis LOGE de Avant les Marcilly

17.07.1651 de Marin MORTIER avec Barbe LUCAIN de la Louptière Thénard

26.02.1748 de Jean OLIVIER fs de † Jean et Anne PELLERIN de Trancault avec Marie FAITOUT fa de † Thomaset et † Anne DUCHAT

26.11.1684 de Claude RINIER fs de Simon de Bourdenay avec Barthelemie ROUX fa de Etienne et Luce POULAIN

6.02.1759 de Edme VARACHE fs de Edme et Geneviève JUILLET avec Catherine Françoise FÉLIX fa de † Charles et † Françoise SIMONET de Trainel

26.02.1748 de Pierre SIMON fs de Jean et Marie COLINET de Soligny avec Anne FAITOUT fa de † Thomas et † Anne DUCHAT

*CONGÉS pour Mariage à ST DENIS de SENS*

24.04.1739 de Pierre FICHET de la Louptière Thénard avec Geneviève BILLY de Villiers-Bonneux

*CONGÉS pour Mariage à ST MAXIMIN de SENS*

26.01.1745 de François ROUX fs de François et Marguerite LANGUILLAT de la Louptière Thénard avec Madeleine DUCHAT fa de Edme et Claude SAUCIER de Villiers-Bonneux

*Mariages d'Aubois à GRANGE LE BOCAGE - Yonne*

*Relevés par Denis BIGOT - A. 1786*

16.01.1787 de Louis BEDON fs de † Pierre et † Marie Louise FENON des Ormes avec Marie Anne LUCQUIN fa de Claude et † Marie Françoise THENARD

19.04.1768 de Jean Baptiste BILLET Veuf de Elisa-

beth DAMIEN avec Marguerite MENECEIER fa de François et † Anne LAJARNE de la Louptière Thénard

12.11.1743 de Joseph BILLON fs de † Jean et Marie Valentine LEFEVRE de Trancault avec Marie Louise LAURENT fa de † Gabriel et Marie LAROCHE

3.03.1762 de Savinien BLANCHET Veuf de Marie Anne PROTIN avec Jeanne VIDOT fa de † Charles et Agathe BOUDARD de Bourdenay - 3è degré de consanguinité

15.01.1714 de Simon BOURGEAT fs de † Nicolas et Catherine CHASSEIGNE de Fay les Marcilly avec Anne BOURGINE fa de Eloy et Anne THENARD

5.06.1742 de Simon BOURGEAT fa de † Simon et Anne BOURGINE de Charmoy avec Anne LANGUILLAT fa de Nicolas et Anne FOIN

9.01.1787 de Jacques BREAND fs de Edme et Edmée FLISOT avec Marie Angélique LAURY fa de † Jacques et † Marie Louise JAUGNAU de Villadin

24.11.1762 de François BRIOIS Veuf de Lupienne CURÉ de St Benoit avec Anne HOUY fa de Nicolas et Jeanne GOGUELIN

7.05.1742 de Charles COLIN fs de † Jean et † Barbe POURÉE avec Marie Claude DOULINE fa de † Edme et † Agathe MAGÉ de Nogent S/ Seine

25.02.1783 de Pierre FAYOLLE fs de † Edme et Claude Marguerite NIEPS de La Motte Tilly avec Anne Catherine THENARD fa de Julien et Catherine CORDELIER

3.02.1689 de Jacques FICHET fs de Jacques et Geneviève LEGRAND de Plessis Gatebled avec Jeanne LANGUILLAT fa de Nicolas et Anne MENNECEIER

12.01.1717 de Charles GOBRY fs de Jacques et Louise LANCELOT de Sognes (89) avec Magdeleine LEGROS fa de Sébastien et Anne BODIER de Avant les Marcilly

16.01.1759 de Edme GOBRY fs de Charles et Marie THORAILLER avec Jeanne SIRIOT fa de † Etienne et Jeanne GOUDOU de Bérulle

3.11.1716 de Jean GOVIN fs de † Jean et Etienne COUVOT de Pouy S/ Vanne avec Anne CONFLAND fa de Jacques et Louise HAVARD

14.06.1774 de Claude JEANSON fs de † Jean et Marie LECOQ - Veuf de Edmée ADAM de Avant les Marcilly avec Jeanne THÉNARD fa de † Nicolas et Marie PLÉAU

12.11.1782 de Georges LAURENT fs de Jean et † Marie MARTINET de Bercenay avec Marie Jeanne DRIOT fa de Victor et Jeanne PARISOT

30.01.1759 de Edme LECOQ fs de Edme et Marthe DORÉE de Avon la Pèze avec Anne FAITOU fa de Louis et Magdeleine THÉNARD

6.11.1759 de Edme MARTIN Veuf de Marie DRU avec Jeanne DENIS fa de Jérôme et † Geneviève MASSON de Bourdenay

7.01.1744 de Félix MARTINET Veuf de Marguerite DESENS de Bercenay en Othe avec Anne FOIN fa de Jean et † Marie CHEVALIER

10.06.1760 de Marin THÉNARD Veuf de Marie Jeanne LONCLE avec Reine DARDE fa de François et † Reine CHOQUET de Rigny le Ferron

28.02.1764 de Edme THÉNARD Veuf de Marguerite MORTIER avec Marguerite MILLET fa de † Antoine et † Anne MORIZET de Trainel

15.01.1779 de Nicolas VINCENT fs de † Jean et † Edmée NICOLAS de Vulaines avec Marie Anne FRIBOU fa de Nicolas et Savinienne LEGRAND

8.07.1721 de Christophe PANIER fs de Christophe et Marguerite GODIER de Bercenay en Othe avec Marie LONCLE fa de † Jean et Marie GRAPIN  
Benoit s/ Vanne avec Anne CAILLAUX fa de Tiburce et Anne GOUÈRE

przrp

# LES COMMUNES AUBOISES

## ETOURVY

*Cet article est tiré de notes pour un projet de monographie, réalisé vers 1975, legs d'une amie, Madeleine Coulon-Arpin, récemment disparue. En hommage à son souvenir.*

*Marie-France Solignac (A 858)*

**Situé à l'extrême limite de la Champagne méridionale, aux confins de l'Yonne, dans un paysage verdoyant et vallonné à l'écart des grandes voies de communications, ce village dégage un charme envoûtant.**

### La toponymie

Ce n'est qu'en 879 que ce village est appelé pour la première fois dans un cartulaire (1) Stolvicus, puis, en 938, Stolviacus (2). Des patronymes différents sont usités : Estorvi en 1171, Estourvy en 1285, Etorvy , Etourvy ou Estrevy au XVI<sup>e</sup> siècle.

### La situation géographique

Etourvy est implanté dans le canton de Chaource, à la limite de Mélisey et de Quincerot (Yonne), de Villiers le Bois et de Chesley (Aube). Il se trouve à la naissance du Landion et de sa vallée, à une altitude de 203 mètres mais les coteaux proches culminent à plus de 300 mètres.

### L'eau à Etourvy

A sa source, à l'extrémité est du pays, le Landion alimente un grand bassin aux eaux transparentes. Son cours traverse le village d'est en ouest ; il se jette dans l'Armanche à Vanlay.

C'est vraisemblablement près de cette source abondante et intarissable que s'installa la première communauté humaine d'Etourvy. Le nom de Landion vient de la juxtaposition de deux mots celtes : Lan (lieu) et dion (divin).

En plein centre d'Etourvy, le Landion sort de terre en plusieurs endroits avec suffisamment de force pour faire tourner (autrefois) un moulin.

Sur la carte ci-dessous, on distingue le bief de l'ancien moulin et le lavoir.

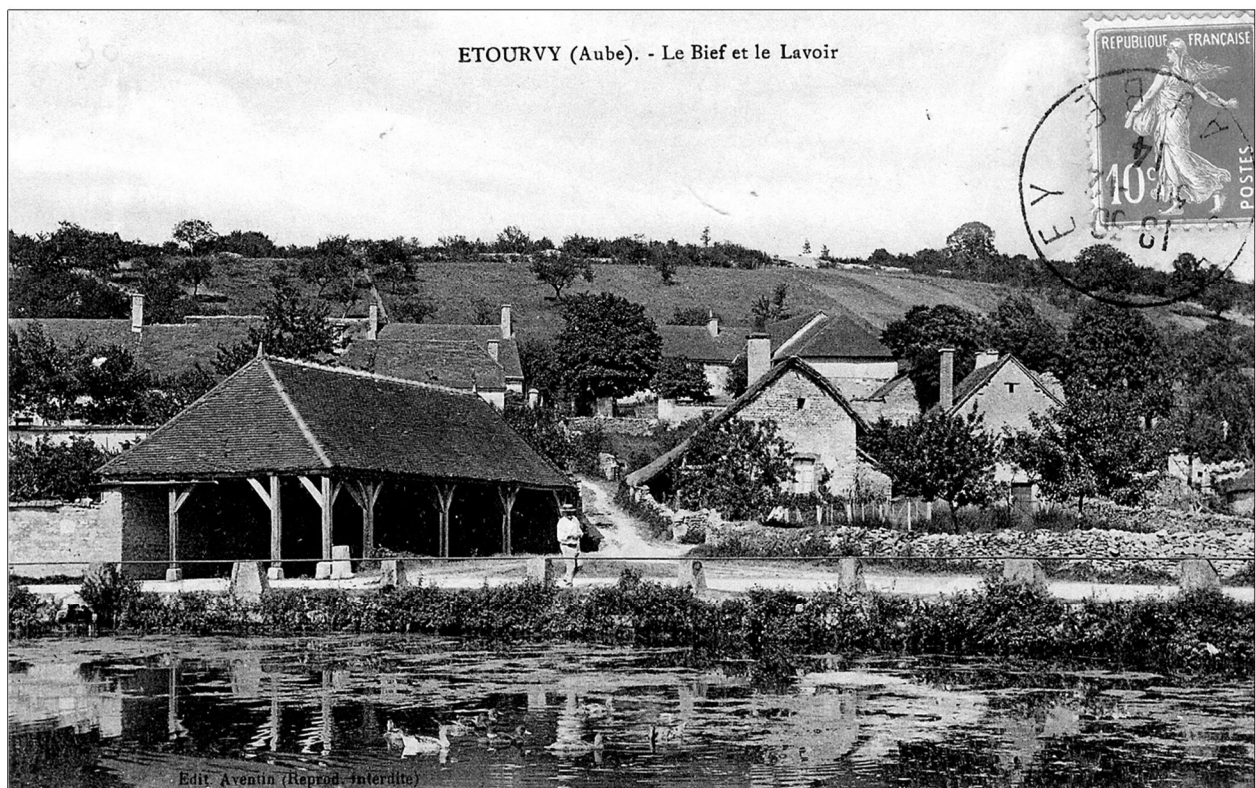

Non loin de là, dans les bois de Quincerot, se trouve une autre source dont le nom romanisé s'est probablement substitué à un autre plus ancien : la Flamina (flamme, brûlure). Les Gaulois y demandaient-ils le verdict à l'épreuve imposée aux présumés fautifs ? En tout cas, cette légende qui s'est perpétuée jusqu'au XVIIIe siècle est une survivance de l'ordalie gauloise. Au fil des ans, cette croyance se reporta sur la source du Landion, christianisée sous le nom de Saint-Georges.

Au XIe siècle, on avait érigé une belle croix en pierre montée sur un socle sur lequel le saint patron était sculpté terrassant le dragon infernal (symbolisant la religion païenne) et le perçant de sa lance. A chaque coin figurait les emblèmes des quatre évangélistes.

La Révolution ne l'épargna pas, la croix fut brisée mais réparée par la suite ainsi qu'on peut le constater sur la carte ci-dessous.



Une grille de fer circulaire entoure le "gouffre". La fontaine est à l'origine d'une légende ; ses eaux sont censées guérir certaines fièvres.

Entre Etourvy et Chesley, une autre source alimente le Landion : la Duvia ou source du Diable (3). D'autres encore, comme la Flamina, faisaient aussi fonctionner des moulins.

### Les communications

A l'époque gallo-romaine, Etourvy était dans la province des Lingons et dépendait du pagus (canton) de Vertilium (actuellement Vertaut). Les fouilles qui y ont été pratiquées ont permis de déterminer l'existence de sept voies de communication. L'une d'elles, se dirigeant vers Troyes, traverse Villiers le Bois, passe par Etourvy, Cussangy et rejoint au Pont-Belin (Pomblin) celle de Tonnerre par Coussegrey, Bernon et Vanlay.(4)

### Quelques étapes historiques

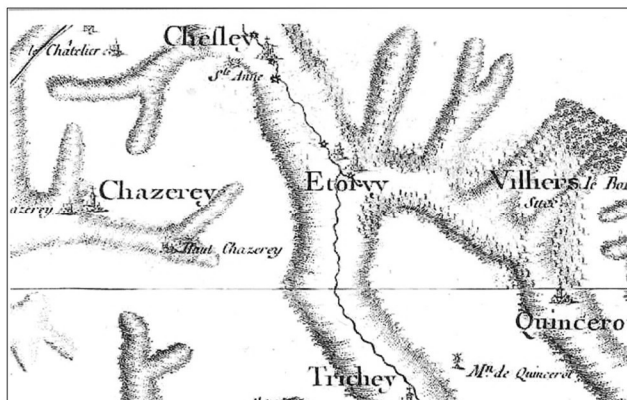

La découverte, au nord du village, sur le chemin allant de Chesley à Balnot-la-Grange, de quelques cercueils de pierre, d'armes, de bracelets de cuivre accompagnant des squelettes sans cercueils, marque la période de l'occupation romaine.(5)

En 879, Stolvicus (Etourvy), dépendant du pagus de Tonnerre, est donné en partie par Louis III le Bègue, roi de France, à son fidèle serviteur, Baudry. C'est par cet acte de donation que le nom du village apparaît pour la première fois.(6) A la fin du Xe siècle, Etourvy est compris dans le comté de Champagne. Le territoire des Lingons est morcelé en fiefs que des seigneurs, souvent étrangers au pays, se partagent.

Dès le XIIe siècle une famille, les chevaliers d'Etourvy, se transmet la seigneurie jusqu'au XIVe siècle.(7) Au XIIIe siècle, les sires de la Broce et Marguerite de Villehardoin possèdent des terres à Etourvy. En 1264, cette dernière, ayant abandonné au comte Thibaud V de Champagne "tout ce qu'elle possédait à Lantages, Chesley, Vallières, Etourvy", réclame en échange, par l'intermédiaire de Jean de Brienne, bailli de Troyes, "un revenu viager double de celui des terres sus-indiquées."

En 1274, André de la Broce, sire de Villiers, vend pour 300 livres, à Henri III, comte de Champagne, ses terres d'Etourvy, de Chesley et des environs. Le comte devient propriétaire en grande partie d'Etourvy et en fait un chef-lieu d'une de ses châtellenies. En 1285, Etourvy est réuni à la châtellenie de Chaource et "placé sous l'autorité d'un prévôt." La Champagne étant entrée dans le domaine royal sous Philippe le Bel, Etourvy est abandonné, en 1328, au duc de Bourgogne par le roi de France. Il devient fief de Jean de Mussy et territoire bourguignon pour peu de temps. Pendant les XIVe et XVe siècles, de nombreux seigneurs se partagèrent son territoire : les Joinville, Echenay, la Noue, St Phal, Blaisy, etc... Du XVe au XVIIIe siècle, outre les seigneurs de Chesley, Jean de Nacey est mentionné en 1665 comme seigneur d'Etourvy, Villiers le Bois et en partie de Lagesse.(8)

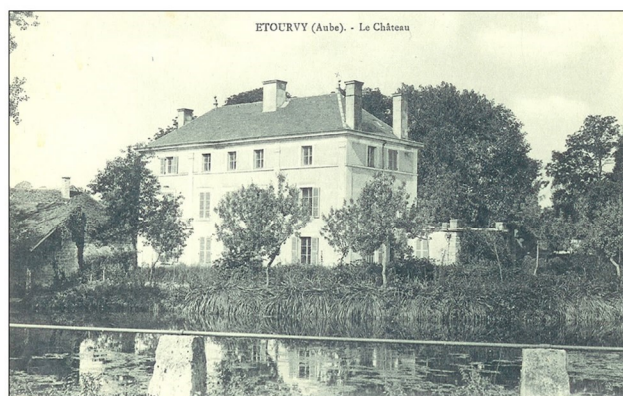

### Le château

Il est probable qu'au Moyen-Age avait été érigé un castel de petite importance. Un emplacement entouré de fossés irrigués par le Landion pourrait en être l'ultime vestige. Au XVIe siècle, Jean de Lantages aurait fait bâtir un château dont quelques restes, voire de château-fort, subsisteraient.(10) La maison dite le Château appartenait avant la Révolution à la marquise de Menessé.

## L'administration post-révolutionnaire

En 1789, Etourvy dépend de l'Intendance et de la Généralité de Paris, de l'Élection de Tonnerre, du bailliage de Troyes et du bailliage seigneurial de Chaource. Par la loi du 15 janvier 1790, Etourvy entre dans le district d'Ervy et demeurera dans le canton de Chesley jusqu'en l'an IX ; ensuite, il est placé dans le canton de Chaource et l'arrondissement de Bar-sur-Seine.

Dans le Procès-Verbal de l'Assemblée préliminaire du Tiers-Etat du bailliage de Troyes (9), nous apprenons de plus qu'Etourvy comporte 3534 arpents 89 perches, mesure du lieu, 2921 arpents 39 perches, mesure du roi.

L'imposition de la paroisse se monte à 2133 livres dont 1000 pour la taille, 628 pour la capitation et 505 pour les impôts accessoires. Les vingtièmes sont fixés à 1150 livres. (9).

La population compte 482 habitants en 1790.

Les députés sont François GUILLEMINOT et Laurent RAISON le Jeune. Il faut noter que le cahier de doléances d'Etourvy n'a pas été retrouvé.

## La paroisse

Elle est placée sous le patronage de Saint Georges. Avant 1789, la paroisse dépendait du diocèse de Langres, en l'archidiaconé de Tonnerre et au doyenné de Saint Vinnemer.

En 1789, le curé d'Etourvy était Jean MICHEL qui, après la constitution civile du clergé, devint prêtre assermenté. La paroisse comptait alors 668 âmes. Son revenu se montait à 557 livres.(10)

*Illustrations : coll. personnelle.*

## L'église

Elle fut probablement érigée au XIIe siècle ; deux fenêtres percées dans le mur sud de la nef remontent à cette époque. Les autres fenêtres sont du XVIIIe siècle. L'abside et le transept sont du XVIe. La voûte du choeur présente une combinaison de liernes et de tiercerons pour répartir le poids des pierres en l'écartant des fenêtres. A l'entrée du sanctuaire, deux piliers isolés, formés de quatre colonnes soudées s'écartent des murs pour que les chapelles puissent avoir vue sur le maître-autel.



## Notes

1. Cart. Gén. Yonne
2. Pinard, Recueil de pièces, p. 162.
3. Ce nom a probablement été substitué à un autre lors de la christianisation, pour anéantir tout vestige de la religion païenne très implantée en ces lieux.
4. Arbois de Jubainville.
5. Arbois de Jubainville, Rep. arch. 67.
6. Cart. gén. Yonne, II. 7.
7. Roserot, Dict. Hist. Champ. Mérid. p. 565
8. Arch. Nat.P191<sup>4</sup>, n°1700.
9. Extraits du Cahier de doléances.
10. A. Prévost, Histoire du diocèse de Troyes, I. 400, 534.

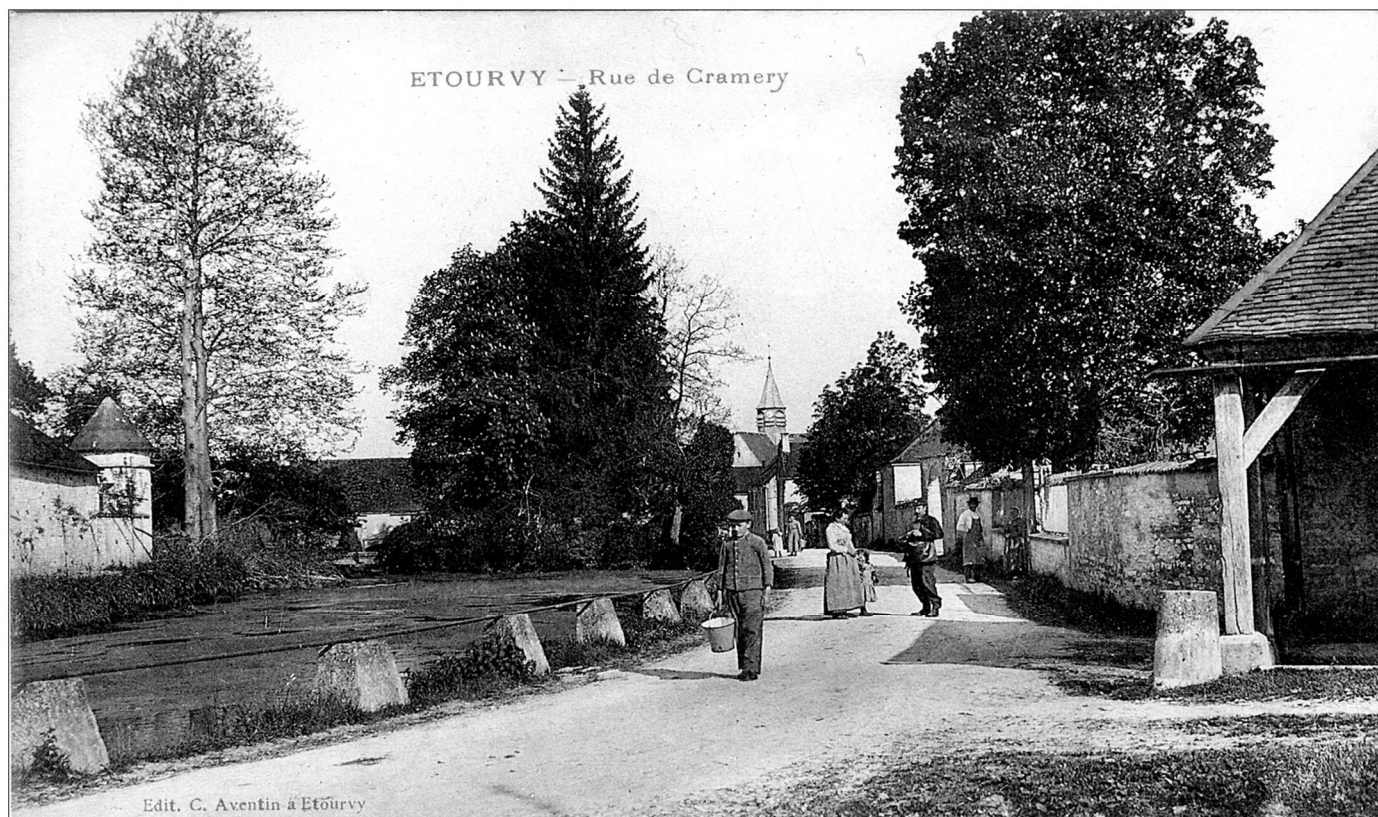

# À PROPOS DE ...

## LA LEGENDE D'ETOURVY

Cet article est tiré de notes pour un projet de monographie, réalisé vers 1975, legs d'une amie, Madeleine Coulon-Arpin, récemment disparue. En hommage à son souvenir.

Marie-France Solignac (A 858)

*Bien avant la tempête de 1789, la marquise de Mennessé tenait salon dans sa maison d'Etourvy à l'occasion de la fête patronale. Dès la veille, elle avait vu arriver chez elle la plus brillante société, des parents, des amis et même des personnes presque inconnues. La marquise les reçut avec une égale courtoisie. Après le repas, au moment où l'on allait prendre l'air, le comte de Vaudremont remarqua qu'on affluait à la fontaine Saint-Georges et demanda l'origine de cette grande vénération.*

"Elle remonte au Moyen-Age, répondit un vieux baron du voisinage ; voici le fait dont je ne vous garantis pas, toutefois, l'authenticité".



Lors des premières croisades, le seigneur d'Etourvy était parti pour la conquête de la Palestine ; il combattit en héros sous l'étendard de la Croix et accomplit des prodiges.

Les croisades eurent des alternatives de combats et de trêves. C'est au cours d'un de ces intervalles de repos que le preux chevalier revint en Champagne pour recruter de nouveaux défenseurs de la foi.

"Hélas ! Tandis qu'il combat vaillamment pour la foi, son épouse a oublié celle qu'elle lui a jurée. Le brave guerrier, le coeur plein d'amour et d'espérance, s'avance suivi d'un seul écuyer vers les murs du castel où réside la noble châtelaine qu'il brûle de revoir ; il résout de se présenter comme un inconnu ; il porte un casque sans panache, un bouclier sans devise, une armure étrangère. Il est près d'arriver lorsqu'il rencontre quelques uns de ses vassaux qui passent près de lui sans le reconnaître.



Il leur demande à qui appartient le château dont il aperçoit les élégantes tourelles. Les paysans lui répondent que c'est la demeure d'une dame de haut lignage et d'un valeureux croisé mort en combattant pour Dieu

contre les infidèles. Ils ajoutent que les pleurs de la veuve ont été promptement essuyés par la main d'un jeune et beau page. Ils expriment enfin le regret que leur cause la perte de leur brave et loyal seigneur.

Le pauvre sire n'écoute plus ; frappé au coeur, il pique ses



éperons dans les flancs de son coursier et se dirige rapidement vers la porte du château où il se fait annoncer. La suzeraine affecte une grande joie et s'avance pour le recevoir ; au moment où elle lui tend les bras pour l'embrasser, le soldat à la croix prend un front sévère et l'arrête ; auprès de la fontaine Saint Georges, l'eau

fraîche et limpide invite à se désaltérer. Le mari trompé est le premier à puiser de l'eau dans son casque ; il ordonne ensuite à sa jeune femme d'y plonger le bras. Elle obéit...

Aussitôt, elle pousse un cri perçant : sa main si jolie n'offre plus, au sortir de l'eau, qu'un squelette rongé.

Depuis ce jour, la fontaine Saint Georges devient la coupe enchantée d'Etourvy et des pays d'alentour."



Il ne s'entreprenait aucun voyage, les époux ne faisaient aucune absence sans exiger au retour l'épreuve de l'eau ; toujours pure et rafraîchissante pour les conjoints fidèles, on la voyait bouillonner et se troubler à l'approche de ceux qui avaient forfait à l'amour conjugal.

On raconte que plusieurs jeunes filles mécontentes d'une épreuve à laquelle leurs fiancés téméraires s'étaient soumis par simple curiosité, aidées d'ailleurs par les femmes qui croyaient avoir également quelque vengeance à exercer, travaillèrent à dessécher la fontaine ; elles préférèrent une heureuse ignorance à une épreuve trop fatale au repos de leurs coeurs.

Ce qu'on peut affirmer, c'est que la fontaine coule aujourd'hui avec moins d'abondance et qu'on ne voit plus les gens accourir de plusieurs lieues à la ronde.

361. MALGRAS Elisabeth °1726 Faverolles-lès-Lucey 21 - + ?  
362. CLERY Edme °ca1717 - x09/02/1751 Bouix 21  
363. MARTIN Claudine °1733 - + ?  
364 cf 362, 365 cf 363  
366. VEZOU Edme ° ? - + ? - x23/11/1739 Bouix 21  
367. PEUTOT Marguerite ° ? - + ?  
368. BELLARD Nicolas °1723 ? - +1776/ - x22/11/1746 Les Riceys (Bas) 10 (vf de Pierrette Charpentier)  
369. DEFRANCE Nicolle °ca1727 ? - +21 flo II (10/05/1794) Les Riceys (Bas) 10  
370. HARVIER Claude °ca1708 ? - +1776/ - x29/04/1727 Les Riceys (Bas) 10  
371. PELISSOT Geneviève °ca1705 ? - +/1776 ?  
372. MAUBREY Jean °ca1725 - + ? - x11/01/1751 Les Riceys (Haut) 10  
373. BRIGAND Brigitte °ca1726 ? - +/1779 ?  
374. PETIT Etienne °ca1731 ? - + ? - x24/01/1758 Les Riceys (Haut) 10  
375. MENIEZ-MAGNIER Anne °ca1730 ? - + ?  
376. CHARVOT-SOLANEL Jean ° ? - + ? - x23./11/1744 Balnot S/Laignes 10  
377. CHARVOT Marie ° ? - + ?  
378. MICHAUT Nicolas ° ? - + ? - x ?  
379. MONARD Marie ° ? - + ?  
380. RICHEBOURG Claude °ca1709 ? - + ? x23/01/1736 Balnot S/Laignes 10  
381. JOSSELIN Marguerite °ca1712 ? - + ?  
382. VINCENT-MICHAUT Simon °ca1707 ? - + ? - x06/07/1739 Balnot S/Laignes 10 CSG  
383. CHARVOT Claudine ° ? - + ?  
392. SAUVAL Joseph ° ? - + ? - x ?  
393. ... Catherine ° ? - + ?  
394. BULLOT Antoine ° ? - + ? - x ?  
395. PREVOT Marguerite ° ? - + ?  
396. MAGNIER Nicolas ° ? - + ? - x28/07/1728 Fresnoy au Val 80  
397. MARTIN Françoise ° ? - + ?  
398. DEMOLLIENS Jean ° ? - + ? - x02/10/1728 Fresnoy au Val 80  
399. BOIENVAL-BOYENVAL Marie Anne ° ? - + ?  
400. GENEROT Vallier ° ? - + ? - x ?  
401. THEVENOT Elisabeth ° ? - + ?  
402. RICHOT-RICHAULT Henry °1718 ? - + ? - x22/11/1745 Plaines-Saint-Lange 10  
403. GRANOST Brigide °ca1723 - + ? (remariée en 1769 Nicolas Boujon)  
408. DILIGENT Pierre ° ? - + 1769/ - x01/03/1745 Buxeuil 10 (vf de Françoise Martin)  
409. COMPAGNON Jeanne orig. de Disles  
410. MANOURY Jean-Baptiste °ca1725 ? - + ? - x17/01/1747 Neuville s/Seine 10  
411. AUBERT Brigitte °ca1725? - + ?  
412. MIRGODIN François ° ? - + ? - x27/12/1744 Les Riceys (Haut) 10  
413. SAUNOIS-SONNOIS Anne ° ? - + ?  
414. GUICHARD Edme °1716 Autricourt 21 - + ? - x13/01/1740 ib.  
415. PINGAT Pierrette °1721 Autricourt 21 - + ?  
416. FOURCAULT Nicolas l'aîné ° ? Charmoilles 52 - +25/12/1786 Charmes-Lès-Langres 52 , x20/06/1730 ib. (vf de Marguerite Roret)  
417. FERRAND Françoise ° ? - +20/06/1762 Charmes lès Langres 52 (vve en Ire noce de ?)

418. CARTERON François fils °18/03/1702 Dampierre 52 - +05/10/11788 ib. - x09/11/1723 ib.  
419. MARIET Anne °08/07/1701 Dampierre 52 - +23/12/1788 ib.  
420. TESTEVIDE Pierre °ca1697 - +23/08/1760 Dampierre 52 - x17/10/1719 ib.  
421. ROUSSELOT Antoinette °ca1694 - +17/04/1790 Dampierre 52  
422. JACQUOTTIN Jacques °ca1684 Dampierre 52 - +08/05/1759 ib. - xca1720 ?  
423. ROUSSELOT Jeanne °ca1699 - +09/02/1791 Dampierre 52  
424. ROGER Anselme - x07/02/1730 Charmoilles 52  
425. MARIET Marie ° ? - + ?  
426. MARIET Mammès °ca1703 - 11/12/1774 Dampierre 52 - x16/01/1731 ib.  
427. HUTINET Barbe ° ? - +15/07/1752 Dampierre 52  
428 cf 422, 429 cf 423  
430. COLLIER Abel °04/12/1721 Dampierre 52 - +11/01/1777 ib. - x11/02/1743 Dampierre 52  
431. CHANGEY-SANGÉY Madelaine °ca1719 - +08/04/1785 ib.  
432. THOMASSIN Michel l'ancien °10/09/1703 Dampierre 52 - +11/02/1781 ib. - x04/03/1726 ib.  
433. LESSERTEUR Antoinette °25/09/1705 Dampierre 52 - +05/03/1783 ib.  
434. ROUSSELOT François °1712 - +10/05/1782 Dampierre 52. x08/02/1729 ib.  
435. ROBERT Anne ° ? - + ?  
436. THOMAS Nicolas °25/03/1718 Dampierre 52 - +15 flo VI (04/05/1798) ib. - x21/01/1738 ib.  
437. LEGROS Claudette °10/11/1715 Dampierre 52 - +1778/ ?  
438 cf 430, 439 cf 431  
440. BRESSON Didier - x 17/02/1711 Dampierre 52  
441. VONGEY-MONGEY Claire orig. de Coublanc  
442. SYLVESTRE Nicolas ° ? - +25/04/1765 Dampierre 52 - x14/02/1719 ib.  
443. BARBIER Geneviève - +15/10/1770 Dampierre 52  
456. MONNIN Edme °1660 Pargues 10 - + ? - x27/11/1690 Pargues 10  
457. GARD Anne °1668 - + ?  
458. BUOT Pierre ° ? - + ? - x03/01/1688 Pargues 10  
459. VOSDEY Anne ° ? - + ?  
480. MARCEL Jean ° ? - +1746/ - x01/07/1704 Les Riceys (Haute-Rive) 10  
481. MAISON-MARTINOT Jeanne °ca1680 - +1746/ ?  
482. CASSEY Vincent ° ? - +1746/ - x27/04/1706 Les Riceys (Haute-Rive) 10  
483. PHILIPOT Marguerite ° ? - + ?  
484. GILLOT Louis ° ? - + . - x ?  
485. SAINCTON Anne ° ? - + ?  
486. JACQUIN-VANNIER Jean ° ? - + ? - x ?  
487. LHUILLIER Jeanne ° ? - + ?  
488. PETIT Pierre ° ? - + ? - x/1710 ?  
489. MULET Marie ° ? - + ?  
490. BOURGOIN Vincent ° ? - +/1744 - x16/11/1716 Ricey-(Haut) 10  
491. REGLEY Lazarette ° ? - + 1744/  
492. MOROT Edme °ca1664 - + ? - x27/09/1714 Les Riceys (Haut) 10  
493. DESIRE Elisabeth - (vve de Alexandre Degrusse)  
494. NOLLEY Edme- +/1756 ? - x/1729 Cruzy le Châtel 89



495. MATHIEU Claudine ° ? - +/1756 ?  
 496. HERARD Jean ° ? - +/1742 - x/1708 Buxeuil 10 ?  
 497. DILIGENT Didière ° ? - + ?  
 498. BOUCHARD-LOXIN Charles ° ? - +1737/ - x07/01/1709 Buxeuil 10  
 499. MARICHAULT Magdelaine ° ? - +/1737  
 508. MAGNAN Gabriel ° Chamberaud 23 - +/1760 Mus-  
 sy s/Seine 10 - x29/06/1728 ib.  
 509. VIVARGENT Charlotte ° ? - +03/02/1743 Mussy s/  
 Seine 10  
 510. BERNARD-POTHERAT Edme ° ? - +/1760 -  
 x17/10/1719 Mussy s/Seine 10  
 511. MAISON-MARTINOT Barbe ° ? - +/1760

**Génération X<sup>e</sup> -**

524. PIDANSAT François °ca1691 Pargues 10 - + /1746 ?  
 - x28/06/1716 ib.  
 525. FORTIN Marie °ca1693 Pargues 10 - +1746/ ?  
 526. MAROT Gabriel demeurant à Chaource 10  
 527. GYE Louise demeurant à Chaource 10  
 536. VERPY Charles ° ? - + ? - x ?  
 537. PRESSON Geneviève ° ? - + ?  
 538. PRESSON François ° ? - + ? - x ?  
 539. BLANCHOT Françoise ° ? - + ?  
 568. RICHARD Antoine ° ? - +1734/ ? - x ?  
 569. LAVERDAT Catherine ° ? - +1734/ ?  
 570. DUBREUIL Pierre ° ? - + ? - x ?  
 571. MOREL Anne ° ? - + ? (x<sup>2</sup> 1729 à Claude Prud)  
 572. BLOSSIER Jean ° ? - +1745/? - x ?  
 573. BORNIBUS Jeanne ° ? - +/1745 ?  
 574. LAURENT Jean ° ? - +1747/ ? - x ?  
 575. BORNIBUS Edmée ° ? - +1747/ ?  
 624. DELALOYE Anthoine ° ? - + 23/06/1739 Ambon-  
 ville 52 - x 05/03/1745 ib.  
 625. PETITBEY Jeanne ° ? - + ?  
 626. THIERIOT Jean ° ? - +16/03/1740 Ambonville 52 ?  
 627. THIERY Catherine ° ? - + ?  
 628. CHARETON Jean ° ? - + ? - x ?  
 629. YARDIN Anne ° ? - + ?  
 630. GRUYER Jacques ° ? - + ? - x ?  
 631. MAYANCE Anne ° ? - + ?  
 636. BOUCHON François , x21/11/1712 Guindrecourt  
 52?  
 637. VINOT Anne  
 638. VINOT Prudent - x03/02/1704 Guindrecourt 52  
 639. THIERIOT Anne ° Ambonville 52  
 640. CLEMENT Pierre  
 641. BOURGENOTTE Jeanne  
 642. BERNIE Claude  
 643. CAMUS Anne  
 644. BERTAULT Charles - x14/01/1686 Poliset 10  
 645. MILLOT Marie  
 646. JOÛARD François (vf de Anne Royer)  
 647. DILIGENT Catherine  
 652. VATEPIN Nicolas  
 653. ROUSSELLE Marguerite  
 654. CHAMOIN Jacques - x16/11/1705 Balnot s/Laignes  
 655. CHARVOT Françoise  
 656. GOMBAULT Nicolas  
 657. DENEUILLY Elisabeth  
 658. LEPINE Jean  
 659. FEBVRE Huguette  
 660. GOUSSARD David - x16/06/1681 Arrelles 10 CSG

661. LINGET Edmée  
 662. GRANDJEAN Pierre  
 663. PARIS Anne  
 664. GERARD Charles  
 665. BABEAU François  
 666. ROUSSEL François  
 667. HORY Anne  
 668. PERIER Jacques  
 669. HARVIER Nicole  
 670. CAFFET Claude  
 671. GEROT Anne  
 672. VIREY Nicolas  
 673. GUILLAUME Anne  
 674. BEAUDIER Nicolas  
 675. VIREY Magdelaine  
 676. POINSOT Nicolas  
 677. BOURGUIGNAT Marguerite  
 678. TRANCHANT Nicolas  
 679. FILLERAT Marie  
 680. POINSOT Charles  
 681. GIEY Anne  
 688. VIARDOT Jean °ca1689 ? - + ? - x02/07/1715 Les  
 Riceys (Haute-Rive) 10  
 689. JEANNOLLE Françoise °ca1688  
 690. CASSEY Edme °ca1693 - +1741/ - x14/11/1719 Les  
 Riceys (Haute-Rive) 10  
 691. COUTANT Marie (vve de Jean-Baptiste Dechanne)  
 692. BELLIARD-MALIN Jean - x29/09/1711 Les Riceys  
 (Haut) 10  
 693. BARBIER Claudine  
 694. BARBIER Jean - x23/11/1717 Les Riceys (Haut) 10  
 CSG  
 695. PICQUENET Marie  
 696. MAISON Nicolas - x08/01/1715 Riceys -Bas 10  
 697. CARTERON Pierrette  
 698. ROUSSELOT Louis - x28/11/1719 Les Riceys  
 (Haut) 10 (remarié en 1749 avec Marie Defrance)  
 699. BELIARD Marie  
 700. PARISOT Jean-Claude - x07/02/1723 Avirey-Lingey  
 10  
 701. PESSELIER Marie  
 702. MATHIEU Nicolas - 10/02/1720 Praslain 10  
 703. NAUDIN-NOSDIN Edmée  
 704. THURY-GUENIN Hugues °28/05/1683 Les Riceys  
 (Haut) 10 - +17/03/1748 ib. - x23/11/1706 ib. (vf de Fran-  
 çoise Clément)  
 705. CHITIER °ca1683 - +23/03/1762 Les Riceys (Haut)  
 706. DUMONT Edme - x21/11/1702 Ricey (Haut) 10  
 707. BAYEUX Nazarette - °1674 Beauvoir s/Sarce 10 -  
 708. REGLEY Jean - x07/10/1704 Les Riceys (Haut) 10  
 709. JACQUEMARD Nicole  
 710. PICARDAT Claude - x08/11/1701 Ricey (Haut)  
 711. BARBIER Jeanne  
 720. TARDY Edme  
 721. GERARD Claudine  
 722. MALGRAS Mathieu  
 733. CHAPUY Anne  
 734. CLERY Germain orig. de Poinçon-lès-Larrey 21 -  
 x08/11/1707 Bouix 21  
 735. MARIE Brigide Marguerite  
 736. MARTIN Vorle orig. de Courcelles-lès-Rangs 21 -  
 x12/02/1725 Bouix 21

737. LEGELEY Jeanne  
732. VEZOU Edme  
733. TUBEUF Edmée  
734. PENTOT Edme – x04/11/1704 Bouix 21  
735. GAILLARD Jeanne  
736. BELLiard Pierre °ca1697 – x21/01/1721 Ricey (Bas) 10  
737. MOREL Madelaine °05/02/1715 Les Riceys (Bas) 10 (vve de Isaac Carteron)  
738. DEFRANCE Jean – x25/11/1704 Les Riceys (Bas)  
739. GODIN Sirette  
740. HARVIER Rémy – 05/02/1703 Les Riceys (Bas) 10  
741. AUBRON Jeanne  
742. PELISSOT Hugues  
743. MAUCLER Jeanne  
744. MAUBREY Jean °ca1697 – x30/01/1723 Les Riceys (Haut) 10  
745. COTTRAY Marie  
746. BRIGAND Edme °ca1682 – x01/02/1717 Les Riceys (Haut) 10  
747. BUOT François  
748. PETIT Vincent  
749. HARVIER Jeanne  
750. MAGNIER Pierre °1701 – x23/11/1723 Les Riceys (Haut) 10  
751. BERTIN Edmée °1696  
752. CHARVOT-LAGRANGE Solennel – x23/11/1706 Balnot s/Laignes 10  
753. VIZIEN Marguerite  
754. CHARVOT Jean – x25/11/1716 Balnot s/Laignes 10  
755. CHARVOT-SAVENAT Louise  
760. RICHEBOURG Joseph °ca1680 – x30/01/1703 Balnot s/Laignes 10  
761. GUENIN Anne °ca1683  
762. JOSSELIN Nicolas  
763. MAUCLER Madeleine  
764. VINCENT-MICHAUT Jean  
765. CRENIER Brigitte  
766. CHARVOT Jean °ca1691 – x20/01/1716 Balnot s/Laignes 10  
767. CHARVOT Marguerite °ca1694  
792. MAGNIER Pierre – x02/02/1693 Fresnoy au Val 80  
793. CRETON Marie  
794. MARTIN François  
795. BOIEDIEU Marguerite  
796. DEMOLLIENS Antoine – x27/02 1702 Fresnoy au Val 80  
797. BOIENVAL Pierre  
798. DELAMARRE Jeanne  
804. RICHAULT Nicolas  
805. DEMENIER Claudine  
806. GRANOST Etienne  
807. REGLEY Catherine  
818. COMPAGNON Louis  
819. BALOLE Marie  
820. MANOURY Nicolas  
821. RICHARDOT Anne  
822. AUBERT Claude °orig. de Buxeuil – x19/11/1718 Neuville s/Seine 10 - +/1738  
823. MARICHAULT Jeanne (x<sup>2</sup> 15/09/1738 Buxeuil 10 avec Jacob Brement)  
824. MIRGODIN Claude °20/02/1719 Les Riceys (Haut)

10 – x27/04/1723 ib. (vf de Brigitte Millot)  
825. MERREY Anne  
826. SONNOIS Romain °ca1685 - +25/11/1710 Les Riceys (Haut) 10 – x08/02/1712 ib. (vf de Magdelaine Crusy)  
827. PICQUENET Jacqueline °ca1687 - +23/02/1733 Les Riceys (Haut) 10  
828. GUICHARD Edme Pierre  
829. MEREY Reine  
830. PINGAT Jean – x13/02/1719 Autricourt 21  
831. PROQUOT Nicole  
832. FOURCAULT Anselme ° ? - +26/01/1709 Charmoilles 52 – x18/01/1695 ib.  
833. LANGUET Anne  
836. CARTERON François ° ? - + ? - x<sup>1</sup>08/02/1698 Dampierre 52 (x<sup>2</sup>17/01/1708 ib. avec Catherine Mariet)  
837. RACLOT Nicolle ° ? - +23/04/1707 Dampierre 52  
838. MARIET Pierre ° ? - +12/06/1755 Dampierre 52 – x28/01/1698 ib.  
839. GUYOT Marie ° ? - +24/11/1759 Dampierre 52  
840. TESTEVID Nicolas ° ? - +1719/ - x ?  
841. N . . .  
848. ROUGEY Jean ° orig. de Fresnoy 52 + ? - x26/06/1698 Charmoilles 52  
849. LANGUET Jacqueline  
850. MARIET Nicolas ° ? - + ? - x23/01/1702 Charmoilles 52  
851. TESTEVIDE Anne  
852. cf 838, 853. cf 839  
854. HUTINET François ° ? - +29/03/1760 Dampierre 52 – x27/01/1698 ib.  
855. PERREY Légère  
860. COLLIER Claude °ca 1684 - +29/04/1756 Dampierre 52 – x/1721 (x<sup>2</sup>24/09/1754 Dampierre 52, Elizabeth Canet)  
861. SAUNOIS Nicole °1694 - +28/04/1754 Dampierre 52  
862. SANGEY-CHANGEY Jean ° ? - + ? - x20/06/1707 Dampierre 52  
863. TESTEVIDE ° ? - + ?  
864. THOMASSIN Claude ° ? - + ? - x31/05/1688 Dampierre 52  
865. ROUSSELOT Didière  
866. LESSERTEUR Jean °ca1686 - +22/05/1722 Dampierre 52 – x04/02/1704 ib.  
867. CHARLE Anne  
868. ROUSSELOT Jean le jeune – x12/06/1696 Dampierre 52  
869. MARECHAL Didière  
870. ROBERT Claude ° orig. de Lavilleneuve 52277  
871. MONSSU Louise ° orig. de Lavilleneuve 52277  
872. THOMAS Jean ° ? - +17/12/1758 – x22/11/1712 Dampierre 52  
873. SANGEY-CHANGEY Marie °1694 - +01/01/1754 .  
874. LEGROS Nicolas – x19/01/1700 Dampierre 52  
875. DUVOISIN Françoise  
880. BRESSON Antoine  
881. GUYOT Huguette  
882. VONGEY Jean ° orig. de Coublanc 52145  
883. GREUILLET Barbe  
884. SYLVESTRE Jean  
885. MARIET Jeanne  
886. BARBIER Jean-Baptiste – x15/02/1689 Dampierre 52  
887. ODOT Antoinette  
912. MONIN Jacques

913. LAURENT Jeanne  
 914. GARD Philippe  
 915. RENARD Anne  
 916. BUOT Pierre  
 917. PICARDAT Jacqueline  
 918. VOSDEY Edme  
 919. MUSNIER Edmée  
 960. MARCEL Thobie  
 961. GRIFFON Françoise  
 962. MAISON Nicolas  
 963. FRANCOIS-GALAND Prudence  
 964. CASSEY Claude  
 965. REGLEY Marie  
 966. PHILIPOT Blaise x22/02/1683 Les Riceys (Haute-Rive) 10  
 967. LEPRESTRE Marie  
 980. BOURGOIN Edme  
 981. BOURDENOT Anne  
 982. REGLEY Vincent  
 983. SOCQUET Jeanne  
 984. MOROT Pierre  
 985. BABEAU Anne  
 996. BOUCHARD-LOXIN Jean  
 997. MONGINOT Anne  
 998. MARICHAULT Pierre  
 999. BALTHAZARD Nicole  
 1016. MAGNAT Antoine  
 1017. MEAUME Catherine  
 1018. VIVARGENT François  
 1019. LAVIEILLE Sébastienne  
 1020. BERNARD-POTHERAT Edme  
 1021. FOURNIER Jeanne  
 1022. cf 962  
 1023. cf 963

### Génération XI<sup>e</sup>

1048. PIDANSAT Nicolas °ca1658 Arrelles 10 - +/1716 ib. - x27/02/1685 ib.  
 1049. MOREL Edmée °ca1660 Arrelles 10 - +1716/  
 1050. FORTIN Elie  
 1051. LUCET Jeanne  
 1248. DELALOYE Nicolas - +11/11/1700 Ambonville 52  
 1249. PERRIN Jeanne  
 1250. PETITBEY François  
 1251. N. . .  
 1272. BOUCHON Claude  
 1273. MOUGIN Heleine  
 1274. VINOT Didier  
 1275. LHUILLIER Elisabeth  
 1276. VINOT Pierre  
 1277. BOUCHON Françoise  
 1278. THIERIOT Michel  
 1279. YARDIN Jacqueline  
 1288. BERTAULT Jean  
 1289. CHAMOIN Denise  
 1290. MILLOT Pierre  
 1291. MENETRIER Jeanne  
 1292. JOUARD François  
 1293. GATENVIER Jeanne  
 1294. DILIGENT Antoine  
 1295. COURTOIS Marie

1308. CHAMOIN Jean  
 1309. GUERRIN Anne  
 1310. CHARVOT Jean  
 1311. GEOFFROY Marie  
 1320. GOUSSARD Jean  
 1321. TARIN Jeanne  
 1322. SINGET Nicolas  
 1323. MOREL Jeanne  
 1376. VIARDOT Jean  
 1377. VENEVOT Jeanne  
 1378. JEANNOLLE Prudent - +30/05/1720 Ricey (Haute-Rive) 10 - x27/11/1684 (x<sup>2</sup>29/01/1691 Nicole Pernet)  
 1379. BERNARD Marguerite ° ? - +26/12/1690 Les Riceys (Haute-Rive) 10  
 1380. CASSEY Jean x20/02/1685 Ricey (Haute-Rive) 10  
 1381. FISOTAT Marguerite  
 1382. COUTAN Etienne ° ? - + ? - x01/07/1682 Les Riceys (Haute-Rive) 10  
 1383. GERAUD Anne  
 1384. BELLIARD-MASLIN Claude  
 1385. BLOSSIER Marguerite  
 1386. BARBIER Nicolas  
 1387. BABEAU Anne  
 1388. BARBIER Jean  
 1389. HARVIER Suzanne  
 1390. PICQUENET Joseph  
 1391. BELIARD-MASLIN Marguerite  
 1392. MAISON François  
 1393. BOURGENOT Elisabeth  
 1394. CARTERON Nicolas  
 1395. BELIARD Catherine +04/11/1729 Les Riceys (Bas)  
 1396. ROUSSELOT Nicolas  
 1397. GÉRARD Antoinette  
 1398. cf 1384, 1399. cf 1385  
 1400. PARISOT Jean-Claude - x<sup>1</sup> ? (Avirey-Lingey 10 x<sup>2</sup>11/01/1723 M. Royer - ib. x<sup>3</sup>13/11/1725 G. Dosnon)  
 1401. GOUSSARD Edmée  
 1402. PESSELIER N. . .  
 1403. ROYER N. . .  
 1404. MATHIEU Jean  
 1405. PIAT Anne  
 1406. NAUDIN Claude  
 1407. HARBINET Louise  
 1408. THURY-GUÉNIN Jean °ca1648 Les Riceys (Haut) 10 - +19/03/1691 ib. - x22/11/1667 ib.  
 1409. CARTERON Catherine ° ? - + ?  
 1410. CHITIER Etienne  
 1411. ALEXANDRE Jeanne  
 1412. DUMONT Etienne  
 1413. CUNIN ?  
 1414. BAILLOT Jean  
 1415. DUMONT Lazarette x22/11/1672 Beauvoir s/Sarce  
 1416. REGLEY Nicolas  
 1417. MARTIN Catherine  
 1420. PICARDAT Claude  
 1421. BABEAU Marguerite  
 1422. BARBIER Jean  
 1423. HARVIER Anne  
 1450. MARIE Nicolas ° ? - + ? - x22/11/1678 Bouix 21  
 1451. GUILLEMINOT Catherine  
 1468. PENTOT Clement ° ? - + ? - x03/03/1680 Bouix 21  
 1469. GILLON Philiberte

1470. GAILLARD Edme  
 1471. LEGELEY Marguerite  
 1472. BELIARD Jean  
 1473. MAUCLERC Nicole  
 1474. MOREL Claude  
 1475. COUTANT Anne  
 1476. DEFRANCE Jean °ca1650 – x11/02/1676 Ricey (Bas) 10  
 1477. HORIOT Anne - +27/04/1722 Les Riceys (Bas) ?  
 1478. GODIN Charles x27/01/1682 Lantages 10188  
 1479. PESITREAT Marie  
 1480. HARVIER Vincent x17/09/1675 Les Riceys (Haut)  
 1481. ROSIER Marguerite  
 1482. HAUBERON Jean +14/10/1701 Les Riceys (Bas) 10 – x22/06/1676 ib.  
 1483. PIGEOT Jacqueline °ca1652, +04/01/1702 Ricey (Bas) 10  
 1488. MAUBREY Jean ° ? - + ? – x22/01/1689  
 1489. NALOT Marie  
 1490. COTTRAY Jean orig. de Sens 89387  
 1491. GEROST Louise  
 1492. BRIGAND N. . .  
 1493. DECHANNE Nicole  
 1494. BUOT Jean ° ? - + ? – 10/02/1687 Ricey (Haut) 10  
 1495. FROISSARD Anne  
 1500. MAIGNIER Vincent  
 1501. LEGROS Jeanne  
 1502. BERTIN Roch ° ? - + ? x<sup>1</sup>18/06/1686 Les Riceys (Haut) 10 (ib. x<sup>2</sup>16/09/1697 Jeanne Barbier)  
 1503. MORISOT Anne  
 1584. MAGNIER Pierre  
 1585. MOREL Marguerite  
 1586. CRETON François  
 1587. BEURAN Marie  
 1592. DEMOLLIENS Antoine  
 1593. DESCROIX Noëlle  
 1594. DESCROIX Pierre  
 1595. BACHIMONT Catherine  
 1644. AUBERT Claude  
 1645. JASINOIS Barbe  
 1646. MARICHAUT Pierre °ca1669 Neuville s/Seine 10 - +/1718 ? – x22/09/1691 ib.  
 1647. DOUCET Jeanne °ca1671 ? - +1718/ ?  
 1648. MIRGODIN Jacques  
 1649. DECHANNES Nicole  
 1650. MEREY Jean  
 1651. MULLET Jeanne  
 1652. SONNOIS Nicolas  
 1653. BLOSET Marie  
 1654. PICQUENET Jean x14/02/1684 Les Riceys (Haut)  
 1655. FRANÇOIS Claude  
 1664. FOURCAULT Simon  
 1665. BOURGEOIS Elizabeth  
 1666. LANGUET Jean  
 1667. BRESSON Anne  
 1676. MARIET Laurent °23/04/1664 Dampierre 52  
 1677. DORMOY Marguerite  
 1678. GUIOT Michel  
 1679. ANDRE Marie  
 1696. ROGER François orig. de Fresnoy 52209  
 1697. PETIT Bénigne orig. de Fresnoy 52209  
 1700. MARIET Pierre

1701. PARISEL Nicole  
 1702. TESTEVIUDE Claude – x03/08/1682 Charmoilles  
 1703. HUTINET Anne  
 1708. HUTINET Claude  
 1709. MARECHAL Anne  
 1710. PERREY Edmé  
 1711. MARIET Claudine  
 1724. CHANGEY Nicolas x05/06/1685 Dampierre 52163  
 1725. TOMASSIN Nicole  
 1726. TESTEVIUDE Jean  
 1727. JACQUOTTIN Nicole  
 1730. ROUSSELOT Pierre  
 1731. BOUGRELLE Françoise  
 1732. LESSERTEUR Jean  
 1733. BRESSON Madelaine  
 1738. MARECHAL Claude orig. de Sarrey 52461  
 1739. MONSSU Jeanne orig. de Sarrey 52461  
 1744. THOMAS Pierre orig. de Tronchoy 52498  
 1745. GRAPINET Claudine orig. de Tronchoy 52498  
 1750. DUVOISIN Nicolas  
 1751. VIENOT Madelaine  
 1772. BARBIER Jacques  
 1773. MAUCLER Huguette  
 1774. ODOT Jean-Baptiste  
 1775. MARECHAL Françoise  
 1932. PHILIPPOT Jean  
 1933. LAMBERT Anne  
 1934. LEPRESTRE Jacques  
 1935. VILLOTTE Marie

#### Génération XII<sup>e</sup> -

2096. PIDANSAT Michel ° ? - +1685/ - x Arrelles 10 ?  
 2097. BRIDON Marie ° ? - +1685/ Arrelles 10 ?  
 2546. MOUGIN Jean orig. de Champcourt 52100  
 2547. MAILLARD Anne orig. de Champcourt 52100  
 2548. VINOT Rémy  
 2549. CONTAT Germaine  
 2550. LHUILLIER Louis  
 2551. CHAPPUT Marie  
 2756. JEANNOLLE Noël ° ? - +/11/1684 ?  
 2757. PICARDAT Anne  
 2758. BERNARD Jean ° ? - +/11/1684 ?  
 2759. ROQUET Marie  
 2760. CASSEY Gond  
 2761. CARTERON Rose ° ? - +/02/1685 ?  
 2762. FISOTAT Vincent  
 2763. GILLET Marie  
 2764. COUTAN Antoine  
 2765. MILLEROT Jeanne ° ? - +/07/1682 ?  
 2766. GERAUD Jacques ° ? - +/07/1682 ?  
 2767. LAMBERT Nicole  
 2772. BARBIER Vincent  
 2773. MOROT Marie  
 2774. BABEAU Michel ° ? - +/09/1686 ?  
 2775. BOULLARD Marthe  
 2776. BARBIER Edme  
 2777. SOCQUET Anne ° ? - +/11/1689 ?  
 2778. HARVIER Jean  
 2779. DUMONT Anne ° ? - +/11/1689 ?  
 2976. MAUBREY Claude  
 2977. GÉRARD Antoinette

2978. NOLLOT Pierre  
2979. PETIT Marie  
2980. COTTERAY Jean  
2981. LECAUTE Claude  
2982. GEROST Clément  
2983. GRENIOR Jeanne  
2988. BUOT Jean  
2989. BOCHOT Marguerite  
2990. FROISAAC Etienne  
2991. PETIT Barbe  
3004. BERTIN Nicolas  
3005. GILLET Barbe  
3006. MORISOT Nicolas  
3007. SOUVERAIN Françoise  
3292. MARICHAUT Jacques  
3293. ANTROGNOT Anthoinette  
3294. DOUCET Antoine  
3295. MANNORRY Marguerite  
3300. MEREY Nicolas  
3301. TOULOUZE Marguerite  
3302. MULLET Pierre  
3303. CLEMENT Anne  
3296. MIRGODIN Pierre  
3297. MASSON Marguerite  
3298. DECHANNE Edme  
3299. SOTEL Denise  
3308. PICQUENET Pierre  
3309. FRANÇOIS Jeanne  
3310. FRANÇOIS Pierre  
3311. CARTERON Jeanne  
.3404. TESTEVUIDE Didier  
3405. DESPINAUX Didière  
3406. HUTINET François  
3407. LANGUET Anne  
.3464. LESSERTEUR Nicolas  
3465. BOUCHER Catherine  
3466. BRESSON Pierre  
3467. BERGER Bastienne

**MARIAGES de PERSONNES ORIGINAIRES DE L'AUBE**

*sur la commune de ST MAURICE AUX RICHES-HOMMES - YONNE*

Relevé par Denis BIGOT - A. 1786

2.05.1775 - Savinien DAUPHIN Veuf de Marie MARTIN, de Féru (Ferreux) et Anne VIDOT Veuve de Nicolas CHANONAT.

12.11.1670 - Jean DOUBLOT fs de Jean et Sébastienne GAUCHER et Marie VILTANGE fa de Edme de Pouy s/ Vanne.

26.11.1675 - Jean DUCHAT fs de Jean et Anne VANDRÉ de Faux Villecerf et Françoise HUGUENIN fa de Jacques et Marie DE LORET.

26.02.1675 - Charles DUHAMEL de Rigny le Ferron et Hélène BERTHELOT fa de Gabriel et Simone MOSARD.

7.05.1668 - Claude FORTIN des Ormes et Anne MICHELOT fa de Jehan et Marie TONNELIER de Anlézy (58).

25.04.1702 - Jean FUINOT fs de Jean et Catherine CAUTE et Edmée BRACONNIER fa de Edme et ... BORDE de Nogent s/ Seine.

26.10.1723 - Jean FOIN Veuf de Grange le Bocage (89) et Jeanne ROBELIN fa de Claude et de Marie ADAM de Gélanes (10).

23.11.1705 - Jacques GOUYER fs de Edme et Marguerite GODIER et Jeanne BAUGIS fa de Pierre et Louise JUILLET de Bourdenay.

18.10.1707 - Charles GAUCHER fs de Edme et Catherine GOUYER et Jeanne ALAIRE fa de Pierre et Jeanne HAY de Bercey le Hayer.

16.08.1728 - Fiacre GILLIER fs de Jean et Claude CLIREY de Milly ? et Jeanne GENNISSON Veuve de Pierre CARREY de Trancault.

19.11.1743 - Alexandre GRILLÉ Veuf de Eleine COLINET de Bercey le Hayer et Catherine GUILLAUME fa de Pierre et Agathe LETOT.

26.01.1761 - Edme GUESNÉ Veuf de Marie Jeanne PELLERIN et Marguerite JUNIAU fa de Bon et Antoinette LAHAYE de Bourdenay.

8.01.1777 - Pierre GUILLAUME Veuf de Nicolle BOURGEAT et Catherine ORSIN Veuve de Estienne PRESTAT de Gumery.

30.06.1779 - Claude Simon GODIER fs de Maurice et Anne COURTOIS et Marguerite MIGNOT fa de Jacques et Marguerite FOUFÉ de Pouy s/ Vannes.

5.07.1779 - Joseph GILOPÉ fs de Joseph et Anne TROUVÉE de Trainel et Anne BIJARD fa de Maurice et Colombe NEVEU.

6.05.1783 - Lupien GRISIER Veuf de Marie PICARDE de St Lupien et Geneviève Marguerite GENNAIRE fa de Jacques et Marguerite NOËL.

20.11.1787 - Jean Baptiste GUILLEMOT fs de Edme et Louise JOLLY de Villadin et Marguerite Geneviève DUPAS fa de Laurent et Geneviève CLERIN.

25.06.1788 - Michel Bernard GUILLAUME Veuf de Catherine MATHEY de Trancault et Anne Marie SAUSSIÉ fa de Edme et Anne BOUDIN.

19.01.1790 - Jean Baptiste GELET fs de Claude et Cécile SIMON de Bérulle et Marie Edmée MANGEON fa de Jacques et Anne Marguerite TOURNEUX.

20.04.1790 - Claude GELET fs de Claude et Cécile SIMON de Bérulle et Anne Marguerite BLANCHET fa de Jean et Anne CONFLAND.

10.01.1774 - Edme GATELIER fs de Pierre et Anne DOUINE de Pâlis et Marie Jeanne MICHELET fa de Maurice et Marie Jeanne SILLAUX.

26.11.1676 - Edme GUIOT Veuf de Marie COGNAT et Geneviève MILAR de Pouy s/ Vannes.

16.11.1694 - René HERLUISSON de Trancault et Marie NOËL fa de André et de Edmée PELLERIN.

21.10.1721 - Eme HARLUISSON Veuf de Marguerite MODÉMÉ de Bouy et Anne COURTOIS fa de Jean Baptiste et Marie BAUGIS.

20.01.1722 - Edme HERLUISSON Veuf, de trancault et Jeanne SAUCIER fa de Edme et Jeanne GODIER.

27.11.1674 - Jean HARLUISSON fs de Vincent et Nicole DESGUINTE de Trancault et Anne MARION fa de Jean et Jeanne BONNEAU.

17.07.1668 - Salomon JACQUIER fs de Salomon et Marguerite JACQUEREAU de La Motte Tilly et Louise ROUX fa de Laurent et Edmée VUIDOT.

15.11.1729 - Hippolite JOLIET Veuf de Michery (89) et Louise TOURNEUX Veuve de Antoine ANIN de Bouy.

16.11.1706 - Etienne LESCOT fs de François et Anne LEPINE de Trancault et Jeanne GOUIN fa de Crespin et Marie GODIER.

27.06.1718 - Louis LECLERC fs de Edme et Fran-

çoise BARIN de Pâlis et Jeanne ALAIX Veuve de Charles GAUCHÉ.

15.11.1718 - Jean LECLERE fs de Edme et Françoise BARIN de Pâlis et Marie Thérèse GROMARD fa de Pierre et Marie PALTEAU.

7.02.1724 - Louis LECLERC Veuf et Marie DEFERT fa de Jacques et Hilaire JAQUIN de Soligny.

5.11.1726 - Claude LESCOT fs de Jean et Anne MASSINOT de Soligny et Jeanne COLARD fa de Louis et Louise POINLOUP.

22.02.1729 - Laurent LUCQUIN fs de Laurent et Anne BOURGOIN de Trainel et Marie Jeanne RIVIERE fa de Jean et Marguerite NOËL.

22.01.1731 - Edme LAROCHE fs de Pierre et Anne DRIOT et Anne DENIS fa de Antoine et Jeanne GERNERAT de Bourdenay.

6.07.1733 - Jean LESCOT Veuf et Maire FAUVENIER fa de Jean et Marguerite GAUDIER de Marcilly le Hayer.

22.04.1738 - Nicolas LÉGER fs de Jean ; Veuf de Marguerite PAYEN de Plessis Gatebled et Catherine THURA.

4.02.1744 - Charles LÉPINE fs de Jean et Marguerite BERTELOT et Marguerite COURTOIS fa de Jean et Rose REGNIER de Bercenay le Hayer.

11.05.1745 - Jérôme LECLER fs de Eloy et Marguerite VINCENT de Pouy s/ Vannes et Jeanne CHAUBERD fa de François et Jeanne GILLOPPÉ.

21.10.1760 - Claude LA RIBBE fs de Antoine et Catherine MOREAU d'Avant les Marcilly et Catherine DUPAS fa de Jacques et Anne MARGERAT.

16.02.1767 - Jean LAHAYE fs de Fiacre et Magdeleine VINCENT de Planty et Marie Jeanne COURTOIS fa de Louis et Marie Jeanne ROI.

## Liste des habitants de Villadin en 1676, d'après les rôles des Tailles pour l'année 1677

Archives Départementales de l'Aube - C1979

Par Alain BROQUET, A1494, avec le concours de Marie-France FEVRE, A553

"Roole et Impost de la taille ordinaire fait par nous Cretophle MOREAU et Michel BERTELOT nommez pour colecteurs des tailles de VILLADAIN pour l'année prochaine 1677 (...)"

BAILLOT, Edme, sabottier, 4l  
BAILLY, Jean, thuillier, 35s  
BAILLY, Robert, manouvrier, 15s  
BARBIER, Noel, boulanger, 3l 12s  
BARTEAU, Jean, marechal, 12s 6d  
BARTEAU, la vve Jean, 20s  
BELLEMANIERE, Jean, manouvrier, 40s  
BELLEMANIERE, Siret, manouvrier, 18s  
BERNI..?, la veuve Jean, 10s  
BERTELOT, Michel, potier et colecteur, 3l 2s 6d  
BERTELOT, la vve Noel, 10s 6d  
BONIN, Claude, laboureur une charrue sur luy et autruy, 7l 10s  
BONIN, Martin, laboureur d'une charrue sur luy et autruy, 40s  
BOURDAIN, Martin, laboureur une charrue sur luy, 27l  
BROSSE, George, pottier de terre, 45s  
CAQUERANT, Sebastien, manouvrier, 41s  
CHAMPENOIST, Edme, laboureur d'une charrue sur luy et autruy, 5l 14s  
CHAMPENOIST, Pasquet, potier, 35s  
CHAMPENOIST, la vve Jean, abstante, 10s  
CHANTECLAIR, Georges, praticien, 20s  
CHARPENTIER, Margueritte, 6d  
DAUPHIN, Guillaume, manouvrier, 13s  
DAUPHIN, la vve Maturin, 20s  
DIMON, Jean, manouvrier, 40s  
DOUINE, Charle, laboureur d'une charrue sur luy et autruy, 3l 16s  
DOUINE, Claude, marchand, 48s 6d  
DOUINE, Edme, laboureur d'une charrue sur luy et autruy, 4l 5s  
DOUINE, Edme, manouvrier, 18s  
DOUINE, Robert, marchand de bois, 30s  
FROQUET, Edme, manouvrier, 41s 6d  
FUMBERT, Jean, laboureur d'une charrue tant sur luy qu'autruy, 5l 10s  
FUMBERT, Pierre l'esné, manouvrier, 6l  
FUMBERT, Pierre le jeune, laboureur d'une charrue tant sur luy qu'autruy, 8l 10s  
HAQUIN, Alexandre, manouvrier, 7s  
HAQUIN, Jean le jeune, manouvrier, 18s

HAQUIN, Jean, marchand de bois, 44s  
 HAQUIN, Jean, sergent, 32s 6d  
 HAQUIN, Martin, manouvrier, 14s  
 HAQUIN, Me Jean, lieutenant, 41s  
 HAQUIN, Nicolas, manouvrier, 14s  
 HERAULT, Jean, laboureur une charrue sur autruy, 4l 10s  
 JANNEAU, Charles, manouvrier, 30s  
 JOLLY, David, manouvrier, 17s  
 JOLLY, Maturin, manouvrier, 31s  
 JOLLY, Nicolas, sergent royal, 22s  
 LAURY, Edme, cavallier, la femme de, 8s  
 MAHAULT, Edme, laboureur sur luy et autry une charrue, 6l 10s  
 MAHAULT, Martin, cordonnier, 32s  
 MAHAULT, la vve Nicolas, 12s  
 MARNOT, Louis, laboureur d'une charrue tant sur luy qu'autruy, 3l 1s  
 METOYÉ, Nicolas le jeune, manouvrier, 3l 15s 6d  
 METOYÉ, la vve Pasquet, 30s  
 MICHON, Fiacre, manouvrier, 3l 10s  
 MOREAU, Cretophle, manouvrier et collecteur, 16s 6d  
 MOREAU, Edme, manouvrier, 20s  
 NOBLA, Alexandre, manouvrier, 3l 8s  
 NOBLA, Edme l'esné, manouvrier, 29s  
 NOBLA, Edme, manouvrier, 18s  
 NOBLA, Jean, absant, 25s  
 NOBLA, Pierre, manouvrier, 32s 6d  
 NOEL, Edme, manouvrier, 7s 6d  
 NOEL, Jean, laboureur d'une charrue tant sur luy qu'autruy, 40s  
 SAINTE, Edme, manouvrier, 30s  
 SAINTE, Martin le jeune, absant, 15s  
 SAINTE, Martin, manouvrier, 18s  
 SAINTE, la vve Laurant, 12s  
 SAINTE, la vve Michel, 12s  
 SIRON, Pierre, laboureur sur luy une charrue, 20l 10s  
 THIERRIAT, Me Estienne, procureur fiscal, 4l 8s  
 TORTILLON, Jean, manouvrier, 9s 6d  
 VALLÉÉ, François, laboureur d'une demie charrue tant sur luy qu'autruy, 15s  
 VAUDOIS, Edme, marchand, 3l 12s  
 VINCENT, Jaque, manouvrier, 42s  
 VINCENT, Martin, manouvrier, 48s  
 VINCENT, Nicolas, la vve, 15s 6d  
 VINCENT, la vve Edme, 20s  
 Exempt :  
 VINCENT, Me Edme, pbr et curé

Signé C. MOREAU

Vérifié le 21 novembre 1676 et contresigné COMPARTOT

l=livres, s=sols, d=deniers

3 plus gros contribuables :

Martin BOURDAIN, laboureur, 27l  
 Pierre SIRON, laboureur, 20l 10s  
 Pierre FUMBERT le jeune, laboureur, 8l 10s

## ZRZ

*Liste des habitants de Maraye-en-Othe à la fin de l'année 1676, d'après les rôles des Tailles pour l'année 1677*

Archives départementales de l'Aube, C1495

Par Alain BROQUET, A1494, avec le concours de Marie-France FEVRE, A553

"Rosle des tailles de la par. de Maraye pour l'année X VI<sup>o</sup> soixante seize imposée par Pierre MATHERAT, Estienne VIOIX, Thimotée JORRY & Thimotée MAUSDIER impositeurs nommés (...)".

ARGENTIN, la veuve Jean, 8l  
 ARNOULT, Hubert, 12l 10s  
 ARNOULT, Thomas, 15l 10s  
 BADELET, la veuve Michel, 10s  
 BAZIN, Jacques, 9l  
 BEAUGRAND, Edme, 7l  
 BEAUGRAND, Nicolas, 9l  
 BECEL, Andre, 22l  
 BECEL, Claude, 15l 10s  
 BECEL, Edme, 15l  
 BECEL, Jacqueline, 100s  
 BEGAT, Charles, 100s  
 BERUYET, Jean, 13l  
 BEUFVE, Claude & sa femme, 20s  
 BEUFVE, Edme, 7l  
 BIGOT, Sulpice, 40s  
 BODIN, la veuve Estienne, 4l  
 BOSSUOT, la veuve Edme, 30s  
 BOULLEY, Perette & Jehanne, 20s  
 BOULLEY, Pierre, laboureur, 5s  
 BOULLEY, la veuve Francois, 20s  
 BOUTTOT, la veuve Jean, 30s  
 CARRE, Francois, 4l  
 CERF, Claude, 7l  
 CERF, Pierre, 9l



CHASTRIOT, Francois, 14l  
 CHASTRIOT, Pierre, 20l  
 CHASTRIOT, la veuve Estienne, 7l  
 CHOLLET, David, 20l  
 CHOLLET, Thimotée, 12l (7)  
 CHRETIEN, Louise, fille, 20s  
 CHRETIEN, Pierre, 24l  
 CHRETIEN, Pierre, 30s  
 CHRETIEN, la veuve Pierre, 40s  
 CHRETIEN, la veuve Pierre, 5s  
 CLERAULT, Edme, 9l  
 CLERAULT, Estienne, 7l 10s  
 CLOQUEMIN, Nicolas, 6l  
 COLLET, Pierre, 3l  
 COLLOMBEY, la veuve Jean, 40s  
 CONTE, Guillaume, 12l 10s  
 COSIN ?, la veuve Sebastien, 4l  
 COUSIN, Edme, 20l 10s  
 COUSIN, Francois, 19l 10s  
 DAMET, Francois, 10l  
 DAMET, Jacques, 8l 10s  
 DARCE, Claude, 8l 10s  
 DARCE, Edme, 15l 10s  
 DARCE, Jacques, 8l 10s  
 DARCE, Jean, 14l  
 DEBREUVE, Louis 13l 10s  
 DEBREUVE, la veuve Louis, 4l  
 DEHEURLE, Anne, 50s  
 DEMARQ, Andrey, 62l  
 DEMARQ, la veuve Nicolas, 6l 5s  
 DESMOLINS, Pierre, 8l  
 DORMAT, Edme, 28l 10s  
 DORMAT, Jean, 15l  
 DUBUT, Edme, 100s  
 DUBUT, Jean, 7l 5s  
 ENFUMEY, Gaspard, 7l  
 ENFUMEY, Louis, 6l  
 ENFUMEY, Marie, fille, 45s  
 ENFUMEY, Nicolas, 8l  
 ENFUMEY, Pierre, 27l  
 ENFUMEY, la veuve Jean & Edme sa fille, 12l  
 FARDET, Jean le jeune, 8l  
 FEGEY, Edme, marchand, 25l  
 FEGEY, Estienne l'aisne, 24l  
 FEGEY, Jacques, 7l  
 FEGEY, Louise, 40s  
 FINOT, Edme, 9l  
 FINOT, Francois, 19l  
 FINOT, Jean, 20l 10s  
 FLEURIOT, Edme, 18l  
 FLEURIOT, Edme, manouvrier, 15l  
 FLEURIOT, Francois, 8l 10s  
 FLEURIOT, Thimothee, 8l  
 FOISEL, Jacques, 9l  
 FOISEL, Nicolas, 11l

FRANCOIS, Alare, 7l  
 FRANCOIS, Louis, manouvrier, 8l  
 FRENIN, Edme, 9l  
 GARNIER, Esliè, 4l 10s  
 GAUTIER, Edme, 110s  
 GAUTIER, George, 3l  
 GAUTIER, Jacques, 100s  
 GAUTIER, Jean, 20l 10s  
 GAUTIER, Pierre, cordonnier, 6l  
 GOUSSOT, la veuve Pierre, 2s  
 GRADOS, Edme. 20s  
 GROSSOT, Claude, 11l 15s  
 GROSSIN, Edme, 12l 10s  
 GROSSIN, George, charron, 6l ?  
 GROSSIN, Jacques, 13l  
 GROSSIN, Jean, absent, 110s  
 GROSSIN, Pierre l'aisne, 10l  
 GROSSIN, Pierre le jeune, 14l 10s  
 GROSSIN, Pierre, 8l  
 GROSSIN, la veuve Francois, 3l 5s  
 GROSSIN, le veuve Edme, 9l  
 GROSSIN-GILLOT, Jean, 11l  
 GUIGNON, Francois, 6l 10s  
 GUIGNON, Jean fils de Francois, 7l  
 GUIGNON, Jean, 10l  
 GUIGNON, la veuve Thomas, 7l  
 GUIOT, Francois, 33l  
 HAILLOT, Guion, 12l  
 HAILLOT, Jean, 8l  
 HAMYOT, la veuve Francois, 7l  
 HANRYOT, Francois, 13l  
 HANRYOT, Jean, 14l  
 HANRYOT, Pierre, 34l  
 HERVEY, Jean, 12l 10s  
 JACQUARD, la veuve Edme, 15l  
 JAMARD, Pierre, 12l  
 JANNION, Sebastien, 15l  
 JANNION, la veuve Francois, 13l 10s  
 JORRANT, Sebastien, 18l  
 JORRY, Guion, 8l  
 JORRY, Thimotée, impositeur, 7l  
 L'ESTANDARD, Jean, 6l  
 LAGOGUEY, Anthoine, 14l  
 LAGOGUEY, Claude, 14l  
 LAGOGUEY, Edme fils de Claude, 8l  
 LAGOGUEY, Edme, 11l  
 LAGOGUEY, Edme, 24l  
 LAGOGUEY, Francois, 14l  
 LAGOGUEY, la veuve Edme, 20s  
 LAGOGUEY, la veuve Francois, 7l  
 LAGOGUEY, la veuve Jacques, 8l  
 LAGOGUEY, la veuve louis, 9l  
 LALOUE, Francois, 18l  
 LANGE, Pierre, 4l  
 LASNE, la veuve Francois, 10l

LOREY, la veuve Nicolas, 131 10s  
 MAILLARD, Edme & sa femme, 71 10s  
 MAILLARD, Jacques, 151  
 MAILLARD, Sebastien, 131 10s  
 MAILLARD, Thimothée, 61  
 MAILLARD, la veuve Claude, 121  
 MARTIN, Louis, 71  
 MATHERAT, Pierre, impositeur, 161  
 MATHERAT, la veuve Francois, 20s  
 MATHIEU, Edme, 111  
 MELINON, la veuve claud, 81  
 MESLIER, Marie & Bertrande, 71 5s  
 MESLIER, Nicolas, 100s  
 MESLIER, Thimotée, impositeur, 171  
 MESLIER, la veuve Francois, 10s  
 MICHEL, Jean, 101  
 MICHON, Jean, 61 10s  
 MICHON, Thimothee le j, 491  
 MOSDIER, Jacques, 71 10s  
 MOSDIER, Magdelaine, Anne & Catherine, 41  
 MOSDIER, Pierre, 331  
 MOSDIER, la veuve Jean, 231  
 MOSDIER, la veuve Pierre, 251  
 MOUILLEFARINE, Estienne, 81 10s  
 MOUILLEFARINE, Innocent, 31  
 MOUILLEFARINE, Nicolas, 20s  
 MOYARD, la veuve Quantin, 31 10s  
 NIEPSOT, Edme fils d'Hubert, 61  
 NIEPSOT, Edme fils de Joseph, 151  
 NIEPSOT, Edme l'aisne, 171  
 NOBLE, Anne & Marie, 40s  
 NOBLE, Edme, 151  
 NOBLE, Jacques, 361 10s  
 NOBLE, Nicolas, 161  
 PACQUERON, Jacques, 131 10s  
 PAILLERY, Edme, 161  
 PAILLERY, George, 81  
 PAILLERY, Nicolas, 101 10s  
 PAILLERY, Pierre, 61 10s  
 PAILLERY, la veuve Jacques, 31  
 PAILLERY, la veuve Thimothee, 91 5s  
 PARIS, Jeanne, fille, 20s  
 PATRIS, la veuve jean, 71  
 PAUPELLIER, Nicolas, 151 10s  
 PETIT, Jacques, 151  
 PETIT, la veuve Louis, 41 4s  
 PETITEAU, Lazard, 161  
 PRAIN, Edme, 101 10s  
 PRAIN, Pierre, 71 10s  
 PREMIAT, Denis, 40s  
 PREMIAT, maistre Francois, 121  
 PREMIAT, maistre, 121  
 PRIN, Jean, 161  
 RAGON, Nicolas, 101  
 RAVIGNAULT, Jean, 121

RAVIGNAULT, Sebastienne, 30s  
 REGNAULT, Jacques, 91  
 REGNAULT, Pierre, 221  
 REGNAULT, la veuve Jean, 121  
 RILLIOT, Simon, 421  
 ROUSSELET Charles, 41  
 ROUSSELET, Edme, 61  
 ROUSSELET, la veuve de feu Edme, 1201  
 ROZE, la veuve Jean, 71 10s  
 SANDRIER, maistre, 61  
 SEMMELLEY, Edme, 161  
 SIMON, ;a veuve Francois, 20s  
 THIBAUT, Edme, 71  
 THIBAUT, la veuve Estienne et Marie sa fille, 91  
 TUELE ?, Nicolas, 4s  
 VARLET, Pierre, 81  
 VILLAIN, Jean, meusnier, 41  
 VILLAIN, la veuve Claude, 4s  
 VIOIX, Estienne, impositeur, 201

"Mandians"

CARRÉ, Pierre  
 ENFUMEY, Sebastien  
 FEBVRE, Jeanne  
 GOUÉ, Toussaint  
 GUICHARD, Anthoine  
 MACHEFER, Jacques  
 MESLIER, la veuve Louis

"Examps"

Me Francois BARBEY, pbre, prieur, curé de Maraye,  
 Messire Claude de LA CROIX, chevallier, viconte de  
 Cemoyne (=Semoine)  
 Pierre de REGNARD, escuyer, Sr des ANGLES

Signé P. MATHERAT et T. MOSDIER  
 Vérifié le 19.1.1677 et contre-signé COMPAROT.

Trois plus gros imposables :  
 La veuve d'Edme ROUSSELET, 1201  
 Andrey DEMARQ, 621  
 Thimothée MICHON le jeune, 491

# QUESTIONS

*RAPPEL : Merci de respecter les consignes suivantes :*

- **UNE SEULE QUESTION PAR FEUILLE 21X29,7**
- **ÉCRIVEZ AU RECTO SEULEMENT**
- **PATRONYMES EN LETTRES CAPITALES**
- **INDIQUEZ VOS NOM, PRÉNOM, ADRESSE ET NUMÉRO D'ADHÉRENT SUR CHAQUE QUESTION**

Donnez le maximum de renseignements susceptibles d'aider la recherche : type d'acte, dates les plus précises possibles, paroisse ou commune, etc...

## ABRÉVIATIONS GÉNÉALOGIQUES COURANTES

naissance .....	°	avant 1750.....	/1750	père.....	P
baptême .....	b	après 1750 .....	1750/	mère .....	M
mariage .....	x	douteux .....	?	filleul (e).....	fl
contrat de mariage .....	Cm	environ (date) (circa) .....	ca	parrain .....	p
divorce .....	)(	fils .....	fs	marraine .....	m
décès .....	+	filie (filia) .....	fa	témoin .....	t
nom/prénoms inconnus .....	N...	veuve (vidua) .....	va	testament .....	test

y : au même lieu que celui cité auparavant. Exemple : Payns 16/2/1710, y + 30/3/1768, y x 4/6/1736.

### 04.177 AMYOT/FOUCHE (10)

Rech °+ et x ca 1690 du couple Claude AMYOT et de Louise FOUCHE à AIX EN OTHE ° et + de leur fille Louise (x 1718 avec Louis GUIARD à AIX EN OTHE )

Gérard BOUQUET (A 2141)

### 04.178 BACHELIER

rech. o, x, + de Pierre BACHELIER, tanneur à PROVINS, ép. De Marie Anne GUICHARD (présent au xx de son fils 1812). Père de Antoine Marie Vincent BACHELIER o à SENS (89) le 22/01/1751, + ROMILLY (10) 28/01/1835, y x 20/08/1809 avec Marie Rosalie BARAYON, y x x 15/04/1812 avec Julienne Emilienne DEVILLIERS o MAIZIERES LA GRANDE PAROISSE (10) 18/03/1791, + ni Romilly, ni Maizières. Rec. PROVINS négatives

### 04.179 BEGAT/DELESTRE (10)

Rech °+x ca 1670 du couple Jacques BEGAT et Edmonde DELESTRE à COURSAN EN OTHE ? ° et + de leur fils Jean (x 1696 avec Marie RICHARD) et de leur petit fils Jean (x 1744 Anne CHEVALIER)

Gérard BOUQUET (A 2141)

### 04.180 BERNARD (10)

Rech asc, ° à CRENEY de Catherine BERNARD fa de Claude x 10/07/1714 LUYERES à Nicolas MEULINS ° 1689 MESNIL SELLIERES

F. SAINTON (A 816)

**04.181 BETHISY/BAUCHERON/BOUCHERON (10)** Rech. ts rens. sur couple BETHISY René x BAUCHERON/BOUCHERON François DAMMARTIN-CLAY-SOUILLY (77), LA SAULSOTTE (10)

Michèle DEBAY (A 1774)

### 04.182 CADORET/MERAT/CARU (10)

Ch. o et + de Jean CADORET et de Jeanne MERAT x 18/11/1687 à Semoine, de leur belle fille Hélaïne CARU x le 21/11/1729 Semoine avec Nicolas CADORET o 22/03/1699, + 04/01/1763

Daniel GARNESSON (A 2140)

### 04.183 CARE/MASSON (10)

ch. o,+ , ascendance et x de François CARÉ et de Marguerite MASSON, d'où Marguerite CAREY x 23/02/1751 à Trouan le Petit avec Antoine DROUOT

Daniel GARNESSON (A 2140)

### 04.184 CHEVALET (10)

Rech asc, °, + de Pierre CHEVALET et x Marie

Louise BERNARD d'où Edme ° ca 1700 et Hubert ° ca 1702 x 1722 GRANDES CHAPELLES à Tanche OUDET

F. SAINTON (A 816)

#### 04.185 COURTOIS/CORNILLE (10)

Rech °+et x ca 1680 du couple Lupien COURTOIS l'ainé et Cécile CORNILLE à BOURDENAY ° et + de leur fils Nicolas (x 1727 avec Marie de ROIE) et de leur petit fils Pierre (x 1761 avec Marie Anne MERAT)

Gérard BOUQUET (A 2141)

#### 04.186 CREDY (10)

Rech à MONTGUEUX +/10.02.1669 de CREDY Jacques ep. Ou vf de PILLIER Jeanne

Ginette DENISET (A 1934)

#### 04.187 DAMOISEAU/PATISSIER (10)

rech asc du couple Etienne DAMOISEAU ° 1663 x 22/11/1683 VERRIERES ST AVENTIN avec Anne PATISSIER

Lina BUON DAMOISEAU (A 2028)

#### 04.188 DAMORESAN/GUENOT

rech. asc Pierre DAMORESAN et Martine GUENOT d'où Madeleine DAMORESAN x René BETHISY à DAMMARTIN

Michèle DEBAY (A 1774)

#### 04.189 DEDET (10)

Rech asc. ° ca 1670 de Anne DEDET + 1757 TORCY LE PETIT à 87 ans Est elle la fa de Jean x ca 1668 NOZAY à Jeanne DONJON et xx 1670 NOZAY à Claude SAINCTON ?

F. SAINTON (A 816)

#### 04.190 DEFER/FUGERE (10)

ch. o, x vers 1720 région Vanlay, + Henri DEFER lab. Et Anne FUGERE (+ entre 1751 et 1754 selon les mariages des enfants) dont 1) Brigitte, 2) Marie Jeanne x 15/11/1757 avec Edme LANE, xx 5/06/1754 avec Etienne JORRY? 3) Anne o ca 1722, x 1740 avec Rdme BAVOIL, 4) Cécile o 1726, x 1747 avec Mathieu BOUCHEROT. 5) Françoise o 1727, x 1751 avec Jean GRADOS. 6° Marie Anne, x 1765 avec Nicolas GUIOT

Marie-France LABREVOIS (A2029)

04.191 DELAUTEL (DELAUTRE) (10) rech asc. ° de Marguerite DELAUTEL (DELAUTRE) + 1721 CHARMONT SOUS BARBUISE x Louis MEULINS ° 1656 + 1708 CHARMONT y xx 1714 Louis GALLAND y xxx 1718 François RÉGNAULT

F. SAINTON (A 816)

#### 04.192 DERNUET (DARNET) (10)

Rech asc de DERNUET (DARNET) Pierre x le 19/04/1706 à ST LYE avec PIERRE Marguerite

Dominique JOHNER (A 1848)

#### 04.193 DEROSIERES (DES ROSIERS) (10)

Rech asc. ° Edme DEROSIERES (DES ROSIERS) + 1701 à VILLEMUYENNE x Marie DESRATS d'où Henri ° 1695 VILLEMUYENNE y x 1720 Anne VAUDE de ST PARRES LES VAUDES ?

F.SAINTON (A 816)

#### 04.194 DE ROY (ROIE)/D'OCHE (10)

Rech °+ et x ca 1680 du couple Privat de ROY (ROIE) et de Louise d'OCHE à BOURDENAY ° et + de leur fille Marie (x 1727 avec Nicolas COURTOIS)

Gérard BOUQUET (A 2141)

#### 04.195 DOUSSOT/BONNEMAIN (10)

Rech asc et x de DOUSSOT Jean ° ca 1700 vigneron avec BONNEMAIN Catherine ° ca 1700 d'où un fs DOUSSOT louis x 26/01/1761 à CHERVEY avec BELHURE Marie

Dominique JOHNER (A 1848)

#### 04.196 DROUOT/JACQUIER/CARAY (

10) Ch. o, + et ascendance de Philibert DROUOT et de Françoise JACQUIER x 22/11/1713 à Mailly et de leur belle fille Marguerite CARAY x Antoine DROUOT le 23/02/1751 Trouan le Petit, ainsi que de leur petite fille M. Catherine DROUOT x le 10/02/1777à Allibaudières avec Pierre Benoist GOUGEST o 11/07/1753

Daniel GARNESON (A 2140)

#### 04.197 DUPONT- MAUGOUX (10)

Rech date et lieu de x de DUPONT François ° 20/11/1706 à ST BENOIT S/ SEINE + 26/05/1774 à ST BENOIT S/ SEINE fs de Nicolas DUPONT et Perrette MANCHIN, x 30/06/1704 à ST BENOIT S/ SEINE avec Edmée Anne MAUGOUX ° 1712 + 29/10/1780 ST BENOIT S/ SEINE parents de Nicolas DUPONT x 18/04/1763 à ST BENOIT S/ SEINE à Marie Anne FEUGE . original état civil à ST BENOIT S/ SEINE en 1712

Page blanche et microfilm aux archives en 1712, pas d'état civil de 1712 de ST BENOIT dans les communes environnantes.

Dominique JOHNER (A 1848)

#### 04.198 FICHET/BALLON

Rech ts rens. Sur couple FICHET Augustin de LA LOUPTIERE THENARD (10) fs de Pierre et de BILLY Geneviève, et BALLON Marie Jeanne Thérèse de VILLIERS SUR SEINE (77) fa de Charles et SAGEON Marie Catherine x 03/11/1767 SAINT PIERRE LE ROND

Michèle DEBAY (A 1774)

#### 04.199 GABUT/CHAILLE (10)

rech dates et lieux °, x, +et asc de Nicolas GABUT + /1678 année + de son épouse à ST LUPIEN Bartolomme CHAILLE x /1654 date ° de son fils Vincent à ST LUPIEN

Jocelyne THIERY GUERINOT (A 1836)

**04.200 GABUT/HAQUIN (10)**

rech date et lieux + de GABUT Vincent 1733 / région ST LUPIEN veuf de Marie HAQUIN + ST LUPIEN 06/01/1733, x ST LUPIEN 10/11/1681 à DEREGE Marie +y 23/03/1687, xx ST LUPIEN 06/10/1687à HAQUIN Marie fa de Jean et Jeanne MAHAUT  
Jocelyne THIERY GUERINOT (A 1836)

**04.201 GARNESSON/GARNIER/DOSNON (10)**

Ch. o et + de Pierre GARNESSON et de Sébastienne GARNIER(E) x 14/11/1695 Semoine et de leur fils Pierre GARNESSON et de leur belle fille Marie DOSNON x 06/11/1725 à Semoine

Daniel GARNESSON (A 2140)

**04.202 GERBAUT/LAUXERROIS (10/77)**

Ch. à Vihluis 77 o et ascendance de Françoise Angélique GERBAUT x 22/11/1763 Avant les Marcilly avec Edme LAUXERROIS, fille de Edme GERBAUT + /1763 Villhuis, et Anne SOUCHET + / 1763 Villhuis

Yolande PAYEN- MASSEY

**04.203 GILQUIN (51)**

ch. à Bouchy St Genet 51 o et ascendance de Catherine Thérèse GILQUIN, x 07/01/1782 avec Louis SOUY à Bouchy St Genet (51), + 25/12/1790 à St Bon (51) fille de Claude GILQUIN et de Catherine Marguerite RICHARD. Témoin au mariage Jean FRIVOLET oncle

Yolande PAYEN- MASSEY

**04.204 GOUJET/RADET**

ch. date et lieu x Jean GOUJET ET Louise RADET o 1685, + 18/10/1716 Champfleury, d'où Jean GOUJET o 1713, + 04/02/1772, x 21/11/1735 Champfleury avec Marie Jeanne VILLENEST

Daniel GARNESSON (A 2140)

**04.205 GROUGROU/LAMBERT (10)**

Recherche x à Celles/Ource (10) de Auguste GROUGROU et Clémence LAMBERT. o 15/01/1900 Celles /Ource de fa Suzanne Clémence Augustine et o ca 1873 Gabriel LAMBERT (+ en 1919 âgé de 46 ans) certainement à Celles/Ource, frère de Clémence

Françoise TITEUX (A 2181)

**04.206 GUIARD (DIARD)/GIRARD (10)**

Rech °+ et x ca 1690 du couple Jean GUIARD (DIARD) et Madeleine GIRARD à RIGNY LE FERON ° et + de leur fils Louis (x 1718 avec Louise AMYOT à AIX EN OTHE) et de leur petite fille Louise (x 1756 avec Edme GUIBERT à SENS 89)

Gérard BOUQUET (A 2141)

**04.207 GUIOT/FOURNIER (10)**

ch. o, +, x vers 1725 de Louis GUIOT et Anne FOURNIER dont Marie Jeanne o ca 1730, x 25/01/1751 Vanlay à Charles RATINET sabotier, o ca 1729

Marie-France LABREVOIS (A2029)

**04.208 HERARD/CAVIER (10)**

Rech asc et x de HERRARD Nicolas ° 2/01/1708 à VANNES fs de ERAR Laurent et PRIN Barbe + le 07/10/1793 à ST BENOIT S/ SEINE x à CAVIER Jeanne + le 26/10/1769 à ST BENOIT

Dominique JOHNER (A 1848)

**04.209 HENRIOT/CUVELET (10)**

Rech. + de Claude HENRIOT entre 1779 et 1803 à Yèvre et + de Marie Anne CUVELRT entre 1779 et 1803 à Yèvre

Colette THOMMELIN-PROMPT (A 1543)

**04.210 JACQUEMIER/CUISIN (10)**

ch. o, + su couple Jacques JACQUEMIER et Reine CUISIN de Chessy, x 17/01/1758 à Auxon, dont - Edmée Reine o 03/04/1765 Chessy, + 02/12/1830 Chessy, x 13/02/1792 Bourguignon avec Claude HUDOT 50 1759? + 15/10/1830 Chessy). - Madeleine o 20/04/1763 Chessy, + 08/11/1842 Chessy, mère célibataire. - Anne o ca 1757, x 15/02/1790 Chessy avec Olivier MERILLOT veuf de Reine BICHE

Marie-France LABREVOIS (A2029)

**04.211 JORRY/TESTARD/ODIN (10)**

Ch. o, +, x de Edmée TESTARD ET Louis JORRY, boucher originaire de Cussangy, et o, + de Louis JORRY veuf de Edmée TESTARD, x x 03/08/1734 Vanlay avec Brigitte ODIN

Marie-France LABREVOIS (A2029)

**04.212 LEGRAND (10)**

Ch. + de Nicolas LEGRAND o 14/11/1736 Thennelières fils de Claude et de Marie MARIOTTE. Veuf x de Françoise HENRY + 28/04/1776 Thennelières et y x x 07/10/1777 avec Marie GANNE. Il aurait vécu chez son fs Joseph LEGRAND cabaretier à Troyes, + 15/05/1808

Jacques LEGRAND (A2088)

**04.213 LENHARE/CHANTEBOC**

Rech. ts rens. Sur couple LENHARE Edouard et CHANTEBOC Sibylle, d'où 1 fils Jean o ca 1430x (contrat 21/11/1457 à MEAUX) LARNE Claude

Michèle DEBAY (A 1774)

**04.214 MAROT (10)**

Rech + à MONTGUEUX / 30/06/1723 MAROT Marie épse ou veuve de MENERET Claude

Ginette DENISET (A 1934)

**04.215 MARTIN/HERAULT (10)**

Rech. Asc. MARTIN Pierre + juin 1639 et de sa femme HERAULT Marie x ca 1600, d'où une fille Anne + 29/04/1670, x 1614 COPPOIX Nicolas LA SAULSOTTE 10

Michèle DEBAY (A 1774)

**04.216 MENERET/MASSEY(10)**

Rech à MONTGUEUX ° de MENERET Antoine fs

de Claude et de MAROT Marie x 24/04/1728 avec MASSEY Edmée

Ginette DENISET (A 1934)

#### 04.217 PAYEN/MASSEY (10)

Rech ° PAYEN Jeanne fa de Nicolas et de POUARD Etiennette x 15/02/1666 à MACEY avec MASSEY Louis

Ginette DENISET (A 1934)

#### 04.218 PIROSCOPE/BIGLE (10)

Rech asc de PIROSCOPE Edme ° 1700 manouvrier à SOMMEVAL et de son épouse BIGLE Reine + avant 1764 et x le 12/01/1722 à SOMMEVAL

Dominique JOHNER (A 1848)

#### 04.219 RICHARD/LORNE (10)

Rech °+et x ca 1670 du couple Jean RICHARD et Anne LORNE à COURSAN EN OTHE ? ° et + de leur fille Marie (x 1696 avec Jean BEGAT)

Gérard BOUQUET (A 2141)

#### 04.220 VINCENT/DORANGE (DOSSANGE) (10)

rech date et lieux x du couple VINCENT Claude ° PALIS 24/04/1621 fs de Marin et Gabrielle BELLE-MANIERE à DORANGE Marguerite° PALIS 05/03/1620 fa de Medard et Marguerite VINCENT et x sans doute PALIS (1652 année ° de Leur fa Anne)

Jocelyne THIERY GUERINOT (A 1836)

#### Dernière heure

#### 04.221 CHANDELIER/DE NOEL (10)

ch. rég. BUCHERES VERRIERES TROYES X du cple Jean CHANDELIER l'ainé + 1762/1767 et Jeanne DE NOEL + / 1748 d'où : Jullien X 05/02/1748 VERRIERES à Anne RIMBAULT. Jean CHANDELLIER l'ainé s'y XX 09/02/1756 à Elisabeth BERTHELIN

Jean LEURION (A2178)

#### 04.222 CUCHARD/CAROUGE (10-51)

Ch. limite Aube Marne ° X + du cple Claude CUCHARD (père) et Catherine CAROUGE ont vécu à HUIRON et SOMPUIS (51) d'où : Henry y X 29/01/1726 à Marie ROYER, Claude y X 29/01/1719 à Marguerite ROYER

Serge LACAVE (A1570)

#### 04.223 DORE/LOUDIN (10-51)

Ch. limite Aube et Marne ° et X du cple DORE Claude dit l'ainé + 15/01/1710 CORBEIL (51) et OUDIN Marguerite y + 22/01/1710 d'où : Antoinette X 16/06/1698 LHUITRE (10) à BILLORE Henry, Louis y X 12/01/1700 à AUBERT Marie Joseph.

Serge LACAVE (A1570)

#### 04.224 DRION/BOULLUT (10)

Ch. + époux et ° ca 1703 épse pour le cple DRION Etienne X 3/02/1728 SEMOINE à BOULLUT Anne y

+ 15/06/1753 (fa Pierre et DEGAIS Michelle) d'où : Nicolas y X 02/02/1743 à Marie PAGE, Tanche y X 27/11/1753 à Pierre MUGOT

Serge LACAVE (A1570)

#### 04.225 GALLOIS/LEPAUVRE (10-51)

Ch. Aube et Marne ° et + du cple Etienne GALLOIS X Anantine LEPAUVRE 19/02/1612 POIVRES d'où : Nicolas X?? MORTAS Marguerite, FrançoisX??PIGUET Jehanne.

Serge LACAVE (A1570)

#### 04.226 GALLOIS/MORTAS (10-51)

Ch. Aube et Marne ° + épse X du cple GALLOIS Nicolas ° 14/09/1612 POIVRES (fs de Estienne et LEPAUVRE Anantine) + 26/05/1669 SOUDE STE CROIX (51) et Marguerite MORTAS.

Serge LACAVE (A1570)

#### 04.227 GALLOIS/NOLLEZ (10-51)

Ch. ° X + du cple GALLOIS Nicolas et NOLLEZ Claudine d'où un fs Etienne X 19/02/1612 POIVRES à LEPAUVRE Analine

Serge LACAVE (A1570)

#### 04.228 GILLET/CHEVILLOT (10)

Ch. rég. SPOY, COUVIGNON X ca 1696 de Jacques GILLET et Marie CHEVILLOT

Serge GUENERON (A342)

# RÉPONSES

**RAPPEL : Merci de respecter les consignes suivantes :**

- UNE SEULE QUESTION PAR FEUILLE 21X29,7
- ÉCRIVEZ AU RECTO SEULEMENT
- PATRONYMES EN LETTRES CAPITALES
- RAPPELEZ L'INTITULÉ (NUMERO ET NOM) DE LA QUESTION À LAQUELLE VOUS RÉPONDEZ
- INDIQUEZ VOS NOM, PRÉNOM ET NUMÉRO D'ADHÉRENT SUR CHAQUE RÉPONSE

## 04.144 FREMONT/DANTON

2/3 - Pierre Félix FREMONT o ca 1781cult. X 19/06/1809 Charny le Bachot avec Thérèse DANTON o ca 1783

4/5 - Etienne FREMONT cult. + / 1809, x 14/02/1767 Charny le Bachot avec Marie Anne MUNIER + apr. 1809 (CSG)

6/7 - Denis Nicolas DANTON notaire o ca 1750, + apr. 1809, x 02/02/1783 Charny le Bacot avec Elisabeth Geneviève PORENTRU + apr. 1809

8/9 - Etienne FREMONT laboureur, + apr. 1767, x 04/03/1727 Charny le Bachot (10) avec Marguerite LEMOINE + apr. 1767

10/11 - Nicolas MUNIER laboureur, + apr. 1767, x (voir Longueville) avec Reine ODIN + apr 1767

12/13 - Jacques DANTON laboureur, + apr. 1783, x 09/02/1733 Charny le Bachot avec Anne DEVILLIERS de l'ISLE ADAM + av. 1768

14/15 - Simon PORENTRU laboureur, + av. 1783, x 19/06/1749 Charny le Bachot avec Elisabeth POULET + apr. 1783 (CSG)

16/17 - Jean FREMONT + av. 1726, x Barbe PAJOT + apr. 1726

18/19 - Claude LEMOINE + av. 1717, x Françoise OUDIN + apr. 1726

24/25 - Nicolas DANTON + apr. 1733, x Perrette INGRAND + av 1733

26/27 - Edouard DE L'ISLE ADAM Ecuyer, + apr 1733, av. 1740, x Geneviève CLIVOT DE LA NOUE, + av 1727

28/29 - Simon PORENTRU laboureur, fils de Etienne PORENTRU et de Catherine DANTON, + apr. 1749, x 13/02/1713 Charny le Bachot avec Marie DANTON fille de Etienne DANTON et de Marguerite BRUCHEZ  
apr. 1749

30/31 - Antoine POULET laboureur, + apr. 1749, x Elisabeth SEURAT+ av. 1749

Antoine DANTON veuf de Elisabeth SEURAT xx 16/06/1738 Plancy avec Hélène MEGARD

Françoise OUDIN veuve de Claude LEMOINE xx 15/07/1716 Charny le Bachot avec Charles BERNARD

Denis BIGOT (A 1786)

## 04.205 GROUGROU/LAMBERT (10)

Adolphe GROUGROU o 24/03/1858 Celles sur Ource, y x 18/07/1898 avec Clémence LAMBERT o 23/11/1867 Plancy, fille de Pierre Cyrille LAMBERT fabricant de bas o 28/06/1838 Plancy, y x 14/05/1866 avec Louise Mélanie

Palmyre ROBIN o 25/02/1845 Plancy,

Pierre Cyrille fils de Pierre LAMBERT charpentier o 16/09/1797 Thil (10), x 30/11/1835 Plancy (10) avec Catherine FLOBERT o 01/10/1795 Bagneux (51).

Sœur de Clémence LAMBERT : Mélanie Louis o 16/09/1869 Plancy. Frère de Clémence : Gabriel Jules LAMBERT o 16/07/1873 Plancy, + 10/08/1950 Bucey en Othe, , x 17/05/1875 Troyes avec Marie Louise Eugénie BAILLY

CGAube - Yves CHICOT

## 04.209 HENRIOT/CUVELET

Marie Anne CUVELET o 22/09/1746 Braux, x 01/06/1767 Braux, + 2 messidor An XI (21/06/1803) Braux. Claude HENRIOT pas trouvé le + à Braux. (Paroisse de Yèvres le Petit : manque documents pour l'année 1789)

CGAube - Yves CHICOT

## 04/212 LEGRAND (10)

Nicolas LEGRAND o 14/11/1736 Thennelières, + 14/11/1795 Doches (10), x1 24/10/1758 Thennelières avec Françoise HENRY o 26/06/1732 Lusigny, + 28/04/1776 Thennelières. X2 07/10/1777 Thennelières avec Marie GANNEo 22/09/1748 Rouilly St Loup, + 09/10/1827 Dosches

Claude LEGRAND x 25/02/1726 Thennelières avec Marie MARIOTTE

CGAube - Yves CHICOT

## 04.052 MAILLARD (10)

1 Edme MAILLARD ° Maraye en Othe 24/06/1751

2/3 Edme MAILLARD (y ° 12/11/1722, y + 27/05/1754) y x 28/09/1750 Marie Madeleine DIONNET (y°10/02/1729 + ?)

4/5 Edme MAILLARD (y ° 04/05/1689 y + 25/04/1753) y x 19/11/1715 Elisabeth BOUDIN (y ° 17/09/1694 y + 28/12/1757)

6/7 Claude DIONNET (° ca 1690 + Maraye 09/01/1757) x Saint Martin ès Aires Troyes 11/11/1714 Elisabeth COSSON (b Maraye 19/10/1692 + Chennegy 26/4/1773)

8/9 Timothée MAILLARD l'aîné (° ca 1648 + Maraye 04/09/1712) x ca 1674 Jeanne LESTENDARD

10/11 Louis BOUDIN (° ca 1666 + Maraye 01/04/1702) y x 24/11/1687 Anne REGNAU(L)T (y b 01/04/1662 y + 22/07/1709)

12/13 Claude DIONNET x Antoinette CHAFFOIN (du diocèse de Lyon ; je n'ai pu déchiffrer le nom de la

paroisse)

14/15 Jean COSSON (° entre 1648 et 1653 + Maraye 14/07/1705) y x 23/01/1679 Anne MOSDIER (y ° 01/05/1663 y + 02/11/1693)

20/21 Etienne BOUDIN x Catherine RIVERAIN

22/23 Pierre REGNAU(L)T (b Maraye 03/12/1628 y + 01/05/1683) y x 05/02/1657 Anne PORCHEROT (° ca 1632 + Maraye 14/07/1692)

28/29 Edme COSSON x Jeanne MICHAUT

30/31 Pierre MOSDIER (° ? + Maraye 16/05/1669) x ca 1658 Edmée MESLIER (b Maraye 28/04/1634 y + 9/04/1700)

44/45 Henry REGNAU(L)T x Bertrande JEANNION (° ? + Maraye 11/01/1665)

46 Edme PORCHEROT

62/63 Toussaint MESLIER x Edmée PREMIAT (° ? + Maraye 12/03/1639)

Tous ces noms, dates et lieux sont donnés sous réserve de vérifications à effectuer par le demandeur.

J. MOUILLEFARINE (A 130)

#### 04.170 RIVET (10)

Edme RIVET vigneron aux Faux Fossés, ° 10/01/1678 Troyes St Jean, + 28/02/1765 Troyes St Nicolas, x 12/06/1713 Troyes St Nicolas à Marie GAUTHEROT, xx 22/09/1717 Troyes St Martin à Barbe RUELLE

fil de Edme RIVET ° 23/05/1648 Troyes St Nizier, + 20/01/1713 Troyes St Nicolas, x 11/07/1673 Troyes St Nicolas à Marie CAILLERY, fils de Simon RIVET ° ca 1615, + 26/05/1693 Troyes St Pantaléon, x à Savine LUTEL

Patrick CHANELLE (A 2052)

#### 04.172 SIMONET (10)

Je réponds à ma question

Décès le 09/11/1761 Nogent sur Seine (10) de Marie Madeleine dite CHAPELOT âgée de 89 ans, veuve en secondes noces de Laurent MERLIN porteur de grains, inhumée le 10 en présence de Claude CONTAT son gendre père de cette ville, Pierre CHAPELOT son fils père à Marnay, Laurent MERLIN son beau fils porteur de grains. Elle serait née vers 1672 et se serait mariée à 45 ans. Premier mariage en 1717 La Louptière Thenard (10). Serait originaire de Plessis du Mée (89). Rien trouvé dans cette commune à part une sœur Anne x 1716

#### COMPLEMENT REPONSE

##### 04.150 HACQUIN / GUILLAUME

2/3 François HACQUIN ° ca 1745 ST AUBIN + 11/12/1794 AVANT LES MARCILLY x 16/11/1784 à 39 ans à AVANT LES MARCILLY à DUPONT Marie Thérèse 33 ans ° ca 1751 + 26/10/1787 à AVANT LES MARCILLY xx 01/04/1788 LA LOUPTIERE THENARD avec Marie Anne BLANCHET

4/5 Edme HACQUIN – AQUIN ° 28/06/1703 ST AUBIN + 14/03/1762 ST AUBIN veuf de Edmée VAILLANT x 18/07/1735 à AVON LA PEZE avec GUILLAUME Anne ° 30/10/1708 AVON LA PEZE + 04/05/1756 ST AUBIN

6/7 Pierre DUPONT ° ca 1721 + 1784/87 x 16/02/1748 à AVANT LES MARCILLY à Marie GENNERAT ° ca 1726 + 1745/69

8/9 Edme HACQUIN ° ca 1671 + après 01/07/1726 x 20/05/1701 ST AUBIN à Edmée COLLOT COLLET ° ca 1678 + après 01/07/1726

10/11 Jean GUILLAUME (voir PALIS) + 1735 / x 20/11/1707 à AVON LA PEZE à Claude JUCHAT + 1735/ 12/13 Pierre DUPONT Laboureur + / 1727 x / 1711 à

Nicole DEBRENNE ° ca 1684 + 1748/

14/15 Jean GENNERAT Laboureur ° ca 1698 + 1748 / x 14/02/1718 à AVANT LES MARCILLY à Jeanne MOUZARD ° ca 1696 + 1748 /

16/17 ? HAQUIN + avant 1701 x à LEONNARD Thérèse + avant 1701

18/19 ? COLLOT COLLET Vigneron + avant 1701 x ? + avant 1701

20/21 Jean GUILLAUME manouvrier + 1707 / x à Jeanne BOURDIN + / 1707

22/23 Jean JUCHAT manouvrier + 1707/ x à Marie MARCHANT + / 1707 remarié 1703

28/29 Jean GENNERAT + / 1718 X 0 Geneviève POLANTRU + 1718/

30/31 Jacques MOUZARD + 1718/ x 24/02/162 ? à AVANT LES MARCILLY à Marie JOLY + 1718/

Denis BIGOT (A 1786)

Colette THOMMELIN PROMPT (A 1543)

#### REMERCIEMENTS

##### 04.088 DAMOISEAU/SALIGNAT (10)

Je remercie Melle Frédérique BALLERAY (A 1507) pour les renseignements précieux relatifs à la famille DAMOISEAU – SALIGNAT

Lina BUON – DAMOISEAU (A 2028)

#### Dernière heure

##### 04.148 GOUTORBE/GOTORBE (10)

1 GOUTORBE Vincent ° 20/04/1698 ST PRIEST LA PRUGNE (42) + 04/01/1752 PINEY

2/3 GOUTORBE benoit dit LA GAUCHE ° 12/02/1660 ST PRIEST LA PRUGNE y + 20/07/1709 y XX 03/06/1688 MOULIN (X1MarieJulienne MONTAT12/10/1684 ST P.LA PRUGNE y + 03/02/1688)

4/5 GOUTORBE André y ° 24/03/1627 y + 11/09/1692 X ca 1658 à PICARLE-COMBES Jeanne y ° 19/02/1640 y + 11/10/1692

8/9 GOUTORBE Claude dit “Le Chanet” ° ca 1585/1590 y + 25/02/1635 X ca 1615 à BRUNELIN Antoinette

10/11 PICARLE-COMBES Antoine y X 26/06/1636 à LAURENS-CALINON Claudine ° ca 1625 y + 01/1685

16 GOUTORBE Claude

20 PICARLE Toussaint

Serge GUENERON (A342)

Jean LECLERC (A1297)



*Liste des habitants de MESNIL-SAINT-LOUP en 1678,  
d'après les rôles de la Taille pour l'année 1679.*

Archives de l'Aube, C1552

Par Alain BROQUET, A1494, avec le concours de Marie-France FEVRE, A553

"Rosle des Tailles ordinaire du Roy de la paroisse du MESNIL-ST-LOUP pour laneez prochee mil six cent soixante et dixneuf faict et impose par nous Jean LESNEL et Nicollas BOURDEN imposeur et collecteur du lieu (...)."

AMEAU ?, Any, marechal, 51 5s  
BAZIN, Michel, laboureur, 41 15s  
BECAR, Francois, garson, 50s  
BECAR, Isaac, laboureur, 71 10s  
BECAR, Marie, fille, 12s  
BECAR, Salomon, laboureur, 54s  
BESGUE, Jasque, laboureur, 141 10s  
BESGUE, Jasque, manouvrier, 9s  
BESGUE, Jean, laboureur, 41 4s  
BESGUE, Lupien, laboureur, 141 12s  
BESGUE, Nicollas, laboureur, 41 5s  
BESGUE, Nicollas fils de Jasque, laboureur, 28s  
BOURDEN, Nicollas, collecteur, 30s  
DENANCER, Jeanne, fille, 10s  
DEREGE, Estienne, manouvrier, 20s  
DHOSTEL, Nicollas, laboureur, 71 2s  
DHOSTEL, Noel, manouvrier, 56s  
DIER, Estienne, tissier, 41  
DUMETZ, Estienne, laboureur, 31 13s  
FROMON, Florantin, laboureur, 111 16s  
FROMON, Loup, laboureur, 111 4s  
FROMON, la vefve Pascal, 51 8s  
FROMON, Pierre, manouvrier, 18s  
FROMON, Rober, manouvrier, 15s  
LALIAT, Claude, laboureur, 31  
LALIAT, mestre Jean, procureur fiscal, 31 6s  
LALIAT, Nicollas, laboureur, 111 4s  
LALIAT, Pierre, greffier, 52s  
LECLER, Jasque, boucher, 31 2s  
LECLER, Claude, cabarettier, 51 10s  
LEGRAND, Florantin, laboureur, 54s  
LEGRAND, Gaspar, laboureur, 51  
LESNEL, Jean, collecteur, 71 16s  
LESNEL, Jean le jeune, laboureur, 15s  
MALLIARD, Nicollas, laboureur, 31 2s  
MARCHEST, la vesve Edme, 5s  
MARCHEST, la vefve Florantin, 24s  
MARNOT, Edme, laboureur, 71  
MARNOT, Jean, laboureur, 151 16s  
MARNOT, Lupien, laboureur, 51 6s  
MASSEY, Jean, laboureur, 31  
MENESIEY, Lupien, laboureur, 111 12s  
MENESIEY, Nicollas, sergent royal, 15s

PITTOIS, la vefve Jean, 16s  
PROVOST, Louys, manouvrier, 20s  
TARTARAT, Isaac, manouvrier, 7s

"Aus lieu il ny a aucuns noble exempt ny privileges sinon Mre Claude BARAT, pbre curey dus lieu. Faict arestes par nous les LESNEL et BOURDEN imposeur et colle. susdict, le septiesme jour de decembre mil six cent soixante et dix huit et on signe."

Signé J\_AYNEL et N\_BOURDEN ou BOURDIN

przrp

Glanes

*Crime ... et Châtiment*

*Le 25 juillet 1700 a été inhumé au cimetière de cette église à l'heure de dix du soir, Louis fils de Berthelemy THEVENOT lab. Agé de 25 ans lequel a été trouvé le col coupé Jeudy 22 du présent mois et an, environ les six heures du soir, et est mort à sept sans sacrement si non l'absolution sans connaissance dans l'incertitude ou j'étois de l'auteur de cette action, lequel après avoir été visité par chirurgiens j'ai unhumé en conséquence d'une répondüe, et signée GRENET, à moy le 25 juillet signifiée à l'heure de dix du soir par JEOFFROY sergent royal dem(eurant) aud.(it) lieu, plus tout le consentement du Substitut de Mr le procureur du roy au baillage de Sézanne aussi dem(eurant) aud.(it) lieu, lequel après la communication prise de la dite requête consent et accorde que le corps du dit THEVENOT soit inhumé en terre Ste aux prestations que ce consentement ne puisse préjudicier au fait de crime de s'être led.(it) THEVENOT homicidé soy même et en cas de preuve de le faire exhumer pour la punition exemplaire que ce mérite ce crime et ont signé les plus proches parents*

BMS-Granville (10)

Georges-Henri MENUUEL (A 624)

E

4eme de couverture : Source La Vie En Champagne n° 370  
Portrait de Ch. DES GUERROIS par Auguste AVIAT



Charles Des Guerrois (Bibl. mun. Troyes)