

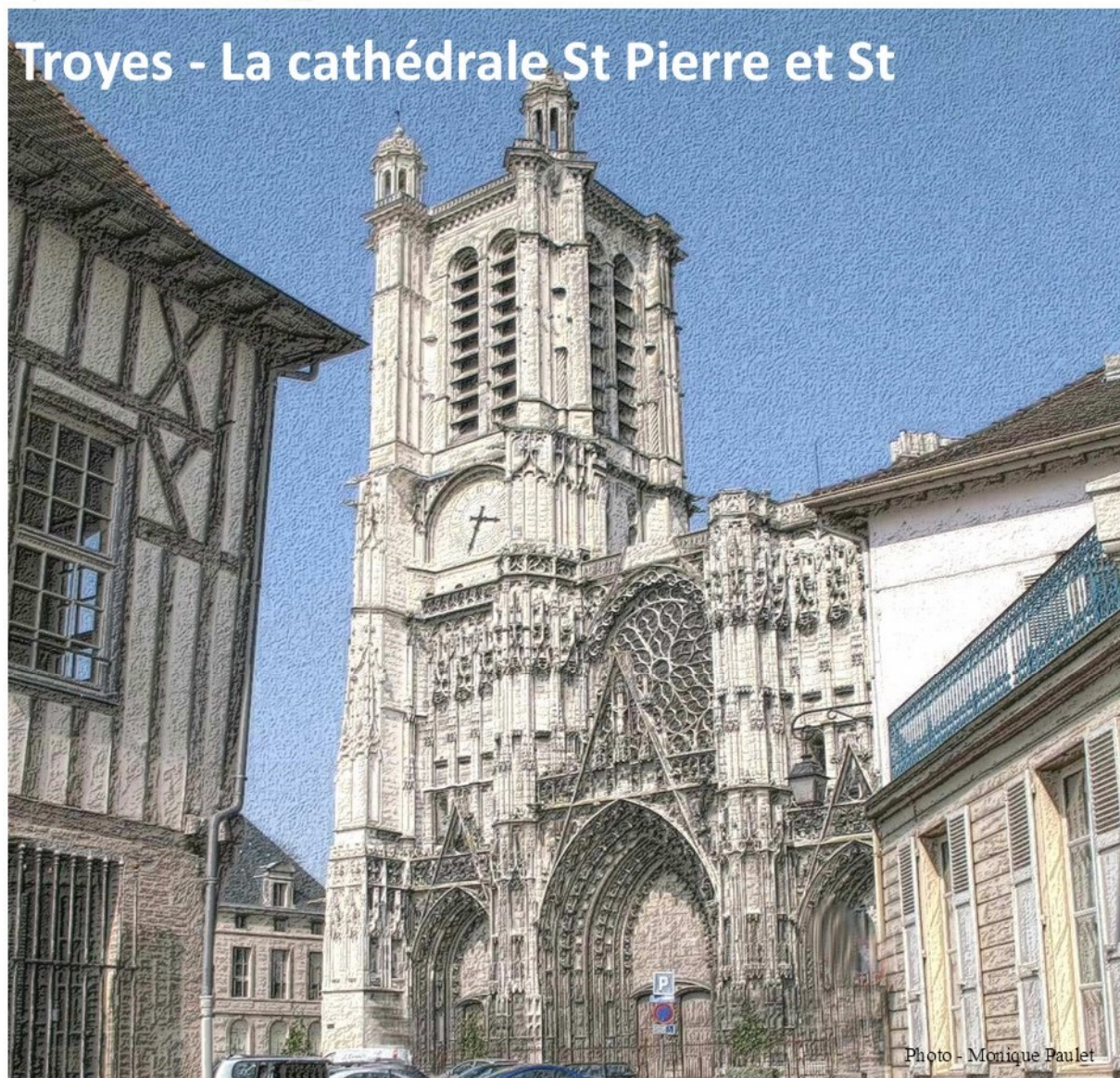

Bulletin du Centre Généalogique de l'Aube

Troyes - La cathédrale St Pierre et St



AUBE GÉNÉALOGIE

TOUS TRAVAUX DE PEINTURE

VITRERIE-DECORS

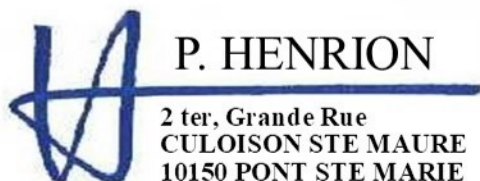

P. HENRION

2 ter, Grande Rue
CULOISON STE MAURE
10150 PONT STE MARIE

03 25 81 36 99

RM 30495547910

Siret 304955 479 CC 031

NAF 454J



Paysagiste

E. HERLUISON

1480, Route de Maizières
10600 SAVIÈRES

TÉL. 03 25 76 30 97

Taille vos arbres fruitiers ou d'ornement,
vos haies

Sème et entretient votre gazon

Aménage et entretient votre propriété

Plantations diverses

Ets Guérin

ENTREPRISE DE SERRURERIE GÉNÉRALE

Serrures Portes blindées A2P (Réductions fiscales)
Coffres-Forts Alarmes Fenêtres Alu et PVC

Point Fort
FICHET F

PROTECTION & SÉCURITÉ

20 bis avenue Roger Salengro
10600 LA CHAPELLE-SAINT-LUC

Tél. 03 25 74 45 48 | Fax 03 25 78 37 03

R.C. 85 B 207



GARAGE BARRET

SARL



AGENT CITROËN

STATION SERVICE TOTAL

MÉCANIQUE & TOLERIE & PEINTURE

OCCASIONS TOUTES MARQUES

DÉPANNAGE & ASSISTANCE

Route d'Auxerre

CHEVILLELE

10120 ST GERMAIN

Tél. : 03-25-75-68-07

Fax : 03-25-75-33-63



Crozes

La place Marechal Tok Dessin Claude GAILLARD

CENTRE GÉNÉALOGIQUE DE L'AUBE

Archives de l'Aube 131 rue Etienne Pédron 10000 TROYES

Association loi 1901, déclarée à la Préfecture de l'Aube
le 2 Mai 1989, J.O. du 30 Mai 1989.
N°SIRET 377 704 770 00017 Code APE 9499Z

Tarif 2008

(année civile : du 1/1/2008 au 31/12/2008)

Adhérents : abonnement à tarif préférentiel

Cotisation individuelle* : 29€
* L'abonnement de 22€ est compris dans ce total.
Cotisation couple : 36€
y compris un abonnement de 22 €
Pour l'étranger, nous consulter.

Achat au numéro, franco : 10€
Achat au numéro, au local : 9€

Répertoire des Familles Étudiées

au local : 16€
franco : 17,5€

L'abonnement seul ne permet pas de participer aux activités de l'association ni d'acquies ses travaux.



Déjà le mois de juillet,

l'assemblée Générale est passée depuis 3 mois. Ce fut un franc succès, il ne restait plus de place dans la salle de conférence des Archives. Comme chaque année, nous fûmes une soixantaine d'adhérents à nous retrouver au restaurant.

A cette occasion, vous avez été nombreuses et nombreux à nous féliciter de la nouvelle présentation du bulletin ; nouvelle couverture et plus de couleur à l'intérieur. J'y vois un très fort encouragement pour la poignée de bénévoles qui se « décarcassent » pour vous concocter ce bulletin.

Le 26 avril avait lieu, à Nogent sur Seine, la réunion avec les Amis de l'Yonne. Par une belle journée ensoleillée, nous avons visité l'Eglise Saint Laurent et nous promener en ville sous la férule de la guide de l'office du tourisme. Après l'apéritif et le repas, les ordinateurs ont rempli leur rôle : trouver le lien manquant.

La période des vacances étant souvent l'occasion pour les généalogistes de se déplacer pour les recherches impossibles à faire dans l'année, je souhaite à tous, de bonnes trouvailles et bonnes vacances.

Thierry Mondan

SOMMAIRE

AUBE GÉNÉALOGIE N° 46 (Avril, Mai, Juin 2008)

Le mot du Président.....	1
Vie de l'Association	2
Nouveaux adhérents	3
Carnet	3
Compte-rendu de l'Assemblée Générale	4, 7
Histoire	
La Pucelle, le Roi et l'Evêque de Troyes....	8 - 11
Dossiers	
Les Carnets de Guerre	12 - 14
Icaunais originaires de l'Aube	15 - 17
A propos de	
Notes sur Romilly	18 - 21
Les hameaux du département	22 - 24, 40
Glanes	21, 37, 39
Généalogie - Les Quartiers	
Alain BROQUET	25 - 28
Mariages aubois dans l'Yonne.....	29 - 31
Poème	31
Brèves du temps passé	32 - 34
Aubois décédés à Bicêtre.....	35 - 37
Questions	38 - 39
Réponses	40

B

NOUVEAUX ADHÉRENTS

A2471 Melle Valérie DOLAT
8 A rue Richard
21200 BEAUNE

A2472 Mme Laurette CHAISE
7 Allée de la Clayette
51130 VERTUS

A2475 Mr Patrick CHANOINE
134 Allée des Grives
44420 MESQUER

A2476 Mr Joël HANRY
8 rue des Sarcelles
67100 STRASBOURG

A2477 Mme Annick LOISELET
4 rue du Mont des Vignes
10110 BAR SUR SEINE

A2478 Mme Jeannine BERNARD
La Plaine
71260 VIRE

A2479 Mme Maryvonne MAHE
Branghux
35290 GAEL

A2480 Mr Richard GAUBERT
7 rue Stanislas
75006 PARIS

A2481 Mme Arlette DELEPINE
4 rue des Passereaux
91130 RIS-ORANGIS

A2482 Mr Maxime CHANOINE
134 Allée des Grives
44420 MESQUER

A2483 Mr Bernard GENETET
Rés. Hapetenia – BatA-N°2
63 rue de Behobie
64700 HENDAYE

A2484 Mr Alain DOUCET
22 rue de la Pomme d'Amour
27930 GUICHAINVILLE

A2486 Mme REVELLAT Jeanine
23 grande rue
89190 LES CLERIMOIS

A2487 Mme Ginette ROSE-RIGOUREAU
137 rue des Remondières
69730 GENAY

A2488 Mme Françoise MARCK
20 Grande rue Saint Laurent
10400 NOGENT SUR SEINE

B

Réunions mensuelles
Maison des Associations
63 avenue Pasteur 10000 TROYES
Salle 303 / 3eme étage

17 juin
13 septembre
11 octobre
15 novembre salle 101 1er étage
13 décembre salle 303 3ème étage

G

NECROLOGIE

Nous avons appris avec tristesse le décès de

Monsieur Jacques GILLET
Époux de Mme Martine GILLET (A 1437)
Survenu le 14 avril 2008

Madame Espérance GUBLIN
Mère de notre Administrateur
Jean Jacques GUBLIN (A 1510)
Survenu le 17 avril 2008

Madame Huguette LHOMME
Veuve de Monsieur Maurice LHOMME
Ancien Président du Centre Généalogique
Survenu le 19 avril 2008

Madame Raymonde BEUGAD
Mère de Maryse BEUGAD (A 2215)

En ces douloureuses circonstances, le Centre Généalogique s'associe à ses adhérents pour présenter aux familles, l'expression de leurs sentiments attristés.

ASSEMBLEE GENERALE

Du samedi 5 avril 2008

Ordre du jour :

1 – Rapport d'activités

2 – Rapport financier

Monsieur Thierry Mondan, président ouvre la séance et souhaite la bienvenue à tous les membres de notre association présents et regrette l'absence de Monsieur Dorhmann, nouveau directeur des Archives Départementales, retenu à l'extérieur.

Rapport d'activités :

Au 31 décembre 2007, nous étions 587 adhérents, 20% de plus qu'au 31 décembre 2006

A fin mars 2008, 540 renouvellement de cotisations.

Progression lente mais régulière.

Courrier : Pour le courrier papier géré par Colette Thommelin-Prompt secrétaire, aidée par Yves Chicot :

136 lettres reçues dont 70 venant des Archives Départementales, poste et internet et 20 venant de la Mairie de Troyes.

950 photocopies,

25 feuilles informatiques « localisation de patronymes »

Courrier électronique via le site internet : c'est Marie-France Fèvre, vice-présidente qui s'en occupe :

242 courriers traités et 2300 photocopies envoyées.

1350 photocopies depuis le début de 2008.

Nouveau système mis en place avec paiement d'avance en timbres, ce qui divise par 2 les aller et retour de courrier.

Banque de données :

Très nette augmentation en 2007, 90.000 actes relevés et saisis, entre les bénévoles et les employés qui ont saisis leurs 60.000 actes relevés.

Messieurs Paulin et Briet pour mettre en forme les fichiers pour que Monique Paulet puisse imprimer les tables commandées.

Je vais remercier tous les bénévoles qui font des relevés et dépouillements et saisie de CD, soit aux Archives Départementales ou en extérieur :

Denis ANDRIOT, saisit La Villeneuve au Chemin, Bar sur Aube – Paul AVELINE Nogent sur Seine en mairie, saisie et corrections de plusieurs communes du Canton de Nogent – Nadine BAILLEAU dépouille CD et saisit Chennevy – Frédérique BALLERAY dépouille CD et saisit Verrières – Pascal BARON relève depuis des années la période révolutionnaire de toutes les communes du département – Michel BAZIN relève et saisit le 19^e en mairie de St Phal – André BINET relève Bar-sur-Aube aux A.D. – Florence BRUCHÉ dépouille CD et saisit Salon Champfleury – Josette CLÉMENT relève et saisit St Parres aux Tertres en Colaire – Claudine COIGNOT dépouille CD et saisit Colombé le Sec – Mathias COLSON dépouille et saisit Bercenay le Hayer – Philippe CORDIEZ Corrections St Jacques aux Nonnains – Brigitte DUCHAT relève Méry s/

Seine aux A.D. – Jennine FINANCE dépouille CD et saisit Piney – Simone FOURNIER relève Les Riceys 19^e en mairie – Nicole FRITSCH relève en mairie et saisit Bayel 19^e – Daniel GARNESON dépouille CD et saisit Semoine – Patrick GRENET L'Huitre + communes de la Marne – Colette HACHEN dépouille et saisit Aix en Othe – Dominique JOHNER relève en mairie et saisit St Benoit S/Seine – Jean-Pierre KANDIN saisit Les Riceys – Alain LECLAIRE dépouille CD et saisit St André les Vergers – Roger LEQUIN dépouille CD et saisit Celles S/Ource – Georges MARC photos 17^e et saisit Méry S/Seine – Henri-Claude MARTINET dépouille CD et saisit Fays les Marcilly – Elisabeth MISTRI dépouille CD et saisit Neuville s/Seine – José MOUILLEFARINE relève aux A.D. St Jean de Bonneval – Jacques NOBLOT dépouille et saisit Couvignon – Monique PAULET photos numériques pour tous les dépouillements en extérieur – Jeanne PETITJEAN relève et saisit Notaires – Corinne PRIEUR dépouille CD et saisit Chauchigny et Vallant St Georges – Patrick RIDEY Photos numériques Semoine et Lesmont – Chantal SAUTEREAU relève en mairie Arrelles – Nicole STEIB saisit Bérulles – Pascal THÉONE dépouille CD et saisit Poliset – Marie-Claude VAILLANT dépouille CD et saisit Marigny le Châtel – Roger VALLET dépouille CD et saisit Rosnay L'Hopital – Annie VINCENT-PETIT vérification décès Villadin – Danièle WOLFSON dépouille CD et saisit Payns –

Les bénévoles non adhérent : Corinne BERTRAND relève aux A.D. Bar s/Aube 19^e – Vonye CABARET relève aux A.D. Rhèges et Chapelle Vallon 19^e – Brigitte HENRIET dépouille CD Savièves – Nicole LACHAUX relève aux A.D. Romilly S/Seine 19^e – Patrick PATUROT dépouille CD et saisit St Léger ss Margerie – Patrick ROUGE saisit naissances Bérulles – Micheline ROGUIER relève aux A.D. Pargues 19^e – Thérèse ROUSSEAU relève aux A.D. et saisit Brevonnes 16^e et 17^e – Michel SCHOETTEL photos numériques aux A.D. Villenauxe la Grande et Maraye en Othe -

Site internet :

Près d'1 adhérent sur 2 inscrit, mais quelques soucis d'hébergeur. De 200.000 actes de mariage au départ, nous sommes à 450 000 actuellement et le site ne suit plus même si c'est presque invisible pour vous. Nous allons changer d'hébergeur, là aussi cela devrait être invisible pour vous.

Bulletin :

Toujours Monique Paulet pour la mise en forme avec pour le 1^{er} numéro de l'année 2008, un changement de visage.

N'hésitez pas à nous envoyer vos recherches, même si elles sont partielles, ainsi que vos quartiers et cousinages.

N'oubliez pas que Monsieur Georges-Henri Menuel, président d'honneur, est prêt à vous guider, aussi bien à la Médiathèque qu'aux Archives Départementales pour finaliser un article ou une recherche.

Réunions mensuelles :

Toujours le 2^{ème} samedi de chaque mois de 14h 30 à 17h à la Maison des Associations avenue Pasteur à Troyes. La prochaine séance aura lieu le 17 mai. Un petit changement de salle, la 101 devenue trop petite, ce sera salle 303, 3^{ème} étage dans l'amphithéâtre.

Après le forum de mai 2007, nous avons décidé d'en prévoir un prochain dans 3 ans, mais en 2009, notre association va fêter ses 20 ans, donc nous organiserons notre 2^{ème} forum le 16 mai 2009.

Depuis nous sommes allés en 2007 à Dijon et à Bourbonne les Bains et en 2008 au forum de Lagny le 16 février.

Le 26 avril prochain, rencontre Aube, Yonne et Seine et Marne à Nogent sur Seine.

Un accord avec la Haute Marne, pour une 1^{ère} rencontre est à fixer.

Le dernier employé embauché au 1^{er} février 2008, nous donne quelques soucis et surtout nous a mis aux Prud'hommes.

Questions posées par un adhérent qui trouve qu'il y a trop de généalogies dans le bulletin et un manque d'aide pour les recherches.

Réponse : Les séries qui peuvent être utilisées pour les recherches ont été publiées en 2007.

Remettez-nous vos quartiers généalogiques, ils seront publiés.

Envoyez un GEDCOM à partir de votre logiciel.

Le samedi lors d'une réunion mensuelle, explications de la manière de traiter un fichier.

Question : Un courrier pour demande d'acte, resté sans réponse ?

Réponse : Si il n'y a pas eu de réponse, peut-être pas d'enveloppe jointe à la demande, ni de timbre pour photocopie.

Les cartes de photocopies que nous utilisons sont achetées auprès des Archives Départementales.

Question : Certains trouvent qu'il n'y a pas d'assez d'articles autres que de la généalogie ?

Réponse : Récemment, est paru un article de Monsieur Paulin sur « les salpêtriers », et Monsieur Manuel effectue des recherches sur des personnages célèbres.

C'est un très gros travail de recherches pour sortir un bel article. A vous aussi de nous fournir des articles, ils seront les bienvenus.

Vote du rapport moral.

L'assemblée vote à l'unanimité.

Monsieur Thierry Mondan, passe la parole à Monsieur Manuel pour lire le message de Monsieur Dorhmann, directeur des Archives Départementales :

PRÉSENTATION DES PROJETS DES ARCHIVES DÉPARTEMENTALES

au Centre Généalogique de l'Aube :

1 – Présentation personnelle :

C'est la première fois que j'ai l'occasion de vous rencontrer tous et de **vous dire mon plaisir d'être dans l'Aube et de pouvoir travailler au sein d'une institution aussi réputée que les Archives Départementales de l'Aube.**

Archiviste paléographe depuis 2003 et conservateur du patrimoine depuis 2004, je suis arrivé dans l'Aube le 1^{er} août 2007, après trois ans passés à la tête des Archives départementales de la Creuse.

Depuis un peu moins de huit mois, j'ai largement pu apprécier la richesse des fonds, la qualité des travaux

effectués et des projets mis en place. Je voudrais d'ailleurs **profiter de cette réunion pour rendre hommage à mon prédécesseur, Monsieur Xavier de la Selle, et saluer l'ensemble de ses nombreux travaux.**

Je vais bien évidemment tenter de les prolonger, voire de les amplifier, pour que les Archives de l'Aube **demeurent un service innovant, efficace, capable d'offrir le meilleur service à l'ensemble de ses publics...**

Je vous propose de passer brièvement en revue le bilan de l'année 2007 et les projets des A.D. pour les années à venir.

2 – Actions et projets des archives :

Les missions de collecte, de classement, et de conservation, occupent toujours une place primordiale dans la vie des A.D.. En 2007, elles ont permis de :

Faire entrer aux Archives Départementales près de 600 ml d'archives publiques et privées (fonds Paillot de Montabert, fonds des entreprises Degageux).

Classer les archives contemporaines au fur et à mesure de leur entrée ;

D'avancer sur le traitement des archives de Clairvaux ;

De finaliser le classement de la série M, disponible d'ici quelques semaines ;

D'entreprendre le classement des archives de la justice ;

Faire progresser le classement de la bibliothèque, des archives privées.

L'autre priorité du service concerne le **développement des publics**. Ce dernier s'organise autour de trois axes majeurs : les **animations culturelles et éducatives**, la **collecte de nouveaux types d'archives**, comme les archives orales, ainsi que la **numérisation et la diffusion sur internet des ressources documentaires**.

2.1. Animation culturelle :

Les Archives Départementales développent deux types d'actions : les ateliers et les expositions.

Expositions : L'exposition de cartes postales, « Au coin d'la rue », ainsi que des expériences innovantes comme l'exposition-jeu « Drôles d'ancêtres », qui a été accueillie au salon du livre et au salon Infantilla, la conférence gastronomique accompagnant l'exposition sur « la gastronomie oubliée », ou encore le spectacle organisé avec la compagnie professionnelle Théâtre'Ame autour de la série M, ont rythmé l'année et connu un réel succès.

En 2008, outre l'exposition consacrée à la cartographie, et exposée en ce moment, les A.D. prévoient d'organiser en 2008 quatre manifestations majeures :

. Avril-mai 2008 : *Le fil d'A.*, une exposition photographique, presque une installation, témoignant du regard d'un artiste contemporain sur les archives aubois, pour célébrer de manière originale les vingt ans du bâtiment réalisé par le Conseil Général.

. *Des sources à la lumière. Archives et vitrail à l'époque moderne* : une exposition estivale (20 juin – 20 octobre), sur le thème du vitrail et des archives. Pour toucher un large public, et plus particulièrement les touristes, cette exposition gratuite sera installée en centre-ville, à l'Hôtel-Dieu-le-Comte. Destinée à terme à être itinérante (communes, collèges ou encore écoles ou associations), elle comprendra notamment un volet ludique – activités pour les enfants, jeu de piste destiné à faire découvrir la richesse des ensembles de vitraux sur le territoire départemental -.

. une lecture d'archives et une conférence organisée au Château de la Motte Tilly, en partenariat avec le Centre des Monuments nationaux (octobre).

. une exposition et une série de conférences en fin d'année, autour du fait divers dans l'Aube.

Le programme des années 2009-2011 est pour l'heure encore assez ouvert : sachez simplement qu'il comprendra **deux expositions en 2009** (la première consacrée à la **redécouverte de la sculpture champenoise du XVI^e siècle au XIX^e et XX^e siècle** durant l'été, la seconde à **l'histoire des hospices et maisons de retraite dans l'Aube**, à l'automne), un colloque international consacré aux Officialités en 2010, et un certain nombre de travaux sur le centenaire de la révolte vigneronne de 1911 en 2011.

Parallèlement aux expositions, les Archives Départementales ont le souci permanent de **travailler avec les élèves de tout niveau** et de leur proposer une découverte des archives et du patrimoine départemental à travers un certain nombre d'ateliers pédagogiques.

Ateliers pédagogiques :

La réédition de la plaquette *Apprendre avec les Archives* a permis de proposer au monde enseignant une offre pédagogique plus attractive et mieux structurée. Le succès de cette publication et sa très large diffusion a permis d'augmenter le nombre de séances et la fréquentation scolaire.

A partir de la rentrée scolaire 2008-2009, pour prolonger cette action, nous allons tenter de décentraliser certains ateliers, en les organisant directement dans les classes du département.

Diversification des publics :

Outre les élèves, les Archives Départementales vont tenter de développer deux publics particuliers :

Le **public universitaire**, par l'intermédiaire de visites thématiques des Archives et d'ateliers consacrés à la paléographie ou à la sigillographie.

Le **public des chercheurs**, amateurs ou autres. Cette démarche a débuté dès l'automne 2007, avec l'organisation des **ateliers d'histoire familiale et locale**, organisé en partenariat avec la Maison du patrimoine. Ces derniers, appelé à être reconduit régulièrement, ont déjà accueilli **36 personnes**.

2.2. Archives orales :

Les Archives se proposent à partir de 2008 d'entreprendre une **vaste opération de collecte et de préservation de la**

mémoire orale du département.

Il semble en effet urgent et nécessaire de préserver la mémoire des témoins des grands bouleversements économiques, sociaux ou politiques, qui ont frappé l'Aube et la France au cours du siècle écoulé.

Les travaux de collecte **débuteront avec la mémoire de la bonneterie**, notamment autour du bassin de Romilly-sur-Seine. Ils porteront ensuite sur Clairvaux et sur la vigne. La collecte sera bien évidemment suivie par la mise en forme et l'indexation des données, afin de créer une vaste base d'information qui pourrait à terme être consultable sur Internet.

2.3. Numérisation et site Internet :

En 2007 ; le site Internet des Archives de l'Aube a été enrichi par de nombreux ensembles documentaires :

Cartes postales anciennes (3.500 étaient consultables en ligne fin 2007, 4.200 à l'heure actuelle) ;

Archives préfectorales de la Seconde guerre mondiale (68.000 pièces, en allemand et en français).

Ces mises en ligne **alimentent le vif succès du site**. Elles vont se poursuivre en 2008-2009 avec la mise à disposition des internautes de :

La version Internet du jeu « Le Mystère de la Cordelière » (exposition-jeu de l'été 2007) ;

Les 180.000 vues des tables nominatives des registres matricules du recensement militaire et de l'Enregistrement, les recensements de la population ;

Le plan Coluel et ses annexes ;

Les registres paroissiaux et d'état civil de la ville de Troyes ;

Les parties du fond Xavier de Saxe relatives à la Guerre de Sept ans et à la correspondance particulière et intime du prince (50.000 courriers, 800 cahiers et registres, etc.). Cette opération de numérisation a été jugée d'intérêt national par le Ministère de la Culture (Mission de la recherche et de la technologie).

Il va donc la financer à hauteur de 50%.

2.4. Publication de l'Armorial historique et monumental de l'Aube :

L'opération de recensement du patrimoine héraldique, qui a débuté en 2005, est désormais pratiquement achevée. Au terme de cette enquête, il avait été prévu dès l'origine l'édition d'une publication de qualité – deux volumes,



environ 1.500 photographies couleur -.

Cette publication, prévu pour la fin de l'année, deviendra le deuxième volume de la collection « Armorial historique et monumental de la France ». Le premier volume, réalisé par le Conseil Général de la Haute-Marne, avait reçu en 2004 un accueil privilégié, tant de la part des spécialistes que du grand public. Il a notamment été couronné par le Prix Paul Marmottan de l'Académie des Beaux-Arts.

La publication de l'*Armorial historique et monumental de l'Aube* devrait bénéficier d'un retentissement encore accru, grâce à un potentiel touristique plus important. Cet ouvrage devrait lui aussi pouvoir bénéficier de cofinancement de la part de la Direction régionale des Affaires culturelles et de la Région.

Fin du message de Monsieur DORHMANN

2 – Rapport financier : Voir tableau joint.

Madame Micheline Gauthier et Monsieur Jocelyn Dorez étant absents, Monsieur Thierry Mondan présente le compte d'exploitation et passe la parole à Monsieur Gilbert Muller, vérificateur aux comptes pour le rapport financier.

Vote du rapport financier.

L'assemblée vote à l'unanimité.

Cette année pas de renouvellement du tiers sortant.

La séance est levée à 12 h 15. Un repas amical qui réunit cette année 45 personnes, se déroule au restaurant le Campanile à Buchères.

Colette THOMMELIN-PROMPT – A. 1543 – secrétaire.

CENTRE GÉNÉALOGIQUE DE L'AUBE
131 rue Etienne Pédron 10000 TROYES

3-mai-08
M. GAUTHIER

COMPTE GENERAL EXPLOITATION : au 31 décembre 2007

(en Euros)

CHARGES				PRODUITS					
	2007	2006	R - (R-1)		2007	2006	R - (R-1)		
1	Frais, entretien, Bureau, informatiques	3 373	3 090	283	21	Minitel & Internet	2 740	3 828	-1 088
2	Frais fabrication des revues	4 405	8 841	-4 436	22	Revue	11 567	11 271	296
3	Assurances	825	793	32	23	Tables :mariages, contrats.....	2 902	2 452	450
4	Frais déplacements	2 029	845	1 184	24	DVD & CD de Communes	166	334	-168
5	Frais affranchissements	4 048	5 268	-1 220	25	Cotisations	4 088	4 014	74
6	Salaires & charges sociales	43 733	26 853	16 880	26	Subventions CNASEA	33 561	23 907	9 654
7	Dotation amortissements	2 332	2 158	174	27	Dons	556	695	-139
					28	Publicité	0	936	-936
8	Total charges Exploitation :	60 746	47 848	12 898	29	Total Produits Exploitation	55 581	47 437	8 144
	<i>Résultats d'Exploitation :</i>	<i>-5 166</i>	<i>-411</i>	<i>-4 754</i>					
9	Charges financières :	2	0	2	30	Produits financiers	1 634	1 356	278
10	Total des Charges :	60 748	47 848	12 900	31	Total des Produits	57 215	48 794	8 421
11	Résultat courant de l'exercice :	-3 533	946	-4 479					
12	Total Général :	57 215	48 794	8 421					
	chiffres non arrondis :	57 214,61	48 793,60	8 421,01			57 214,61	48 793,60	8 421,01
							vérification balance	0,00	

HISTOIRE

LA PUCELLE, LE ROI ET L'ÉVÊQUE DE TROYES

Le 10 juillet 1429, Charles VII, en chemin vers Reims pour se faire sacrer roi de France, entre pacifiquement dans Troyes. La ville lui a ouvert ses portes, malgré la présence d'une garnison bourguignonne, après plusieurs jours de négociations. Ce ralliement, à première vue insignifiant, sera imité par les villes de Châlons et de Reims, permettant ainsi un sacre en évitant toute attaque contre des cités françaises. La légitimité de Charles VII, renforcée grâce à son sacre, sera également confortée grâce à son entrée pacifique dans ces villes de Champagne.

Contexte historique

Proche de la puissante Bourgogne, les troyens sont plutôt partisans des Bourguignons contre les Armagnacs (partisans du Dauphin Charles opposé à son père). La reine Isabeau de BAVIERE et l'administration royale s'installent régulièrement à Troyes de 1417 à 1420, fuyant la capitale en proie aux troubles. L'assassinat du duc de Bourgogne Jean sans Peur par des Armagnacs, fait basculer les Bourguignons dans le camp anglais. Le roi Charles VI désavoue son fils, déclaré indigne de succession, et annonce le mariage de sa fille Catherine avec le roi anglais Henri V. Le mariage est célébré en l'église Saint-Jean du Marché de Troyes le 2 juin 1420 et le traité de Troyes désigne Henri V comme héritier et régent du royaume de France.

Les rois Henri V & Charles VI disparaissent successivement en 1422. L'héritier des trônes est un nourrisson de dix mois, Henri VI. Prétextant l'incapacité mentale de son défunt père, l'ancien dauphin Charles VII se déclare roi à Bourges le 30 octobre 1422. S'alliant aux écossais, la guerre continue plusieurs années sans qu'aucune bataille ne fasse évoluer la situation générale.

Les habitants de Troyes restent divisés devant cette situation. Les Bourguignons dominent la cité; certains Armagnacs, comme François de LA GARMOISE ont déjà quitté la ville, d'autres, au sein du chapitre de Troyes, élirent en juin 1426 le chanoine Jean LESGUISE nouvel évêque de Troyes, contre l'avis du régent d'Angleterre. Le doyen du chapitre Jean POUCEOISE, obtient le soutien du Pape Martin V qui approuva en août le choix du Chapitre. Jean LESGUISE, soutenu par une partie de la population, multipliera les réclamations contre le gouvernement anglo-bourguignon et les Armagnacs absents rentreront progressivement dans la cité, toujours dirigée par des officiers dévoués aux Bourguignons.

Aux confins de la Champagne, dans le village de Domrémy, une jeune pucelle pieuse entend des voix, qui lui demandent de faire lever le siège d'Orléans et de conduire le dauphin à Reims pour l'y faire sacrer. Après quelques doutes, Jeanne DARC demande à être enrôlée dans les troupes du Dauphin. Après plusieurs refus, le capitaine Robert de BAUDRICOURT lui donne une escorte et une lettre pour le Dauphin. Jeanne d'ARC quitte Vaucouleurs le 13 février 1429 pour retrouver le roi à Chinon. Après interrogatoires et enquêtes, elle obtint la confiance de Charles VII qui la charge de lever le siège d'Orléans. Sa foi et son enthousiasme redonnent confiance à la population et

aux soldats français, contraignant les anglais à lever le siège dans la nuit du 7 au 8 mai.

Siège de Troyes

Fin juin, après la levée du siège d'Orléans et quelques batailles dans les environs, Charles VII réunit à Gien toutes ses forces. Après plusieurs conseils, le voyage de Reims fut décidé. L'armée, forte de 6 à 12 000 hommes, se mit en route. Auxerre fut contournée; les habitants livrèrent l'armée en vivres pour conserver leur neutralité. Le 4 juillet, l'armée royale s'installe devant Saint-Phal. Jeanne d'ARC écrivit aux habitants de Troyes :

*Aux Seigneurs bourgeois de la cité de Troyes
Jesus + Maria*

Très chers et bons amys, sil ne tient à vous, seigneurs, bourgeois et habitans de la ville de Troyes, Jehanne la pucelle vous mande et fait scavoier de par le Roi du Ciel son droitturier et souverain Seigneur, duquel elle est chacun jour en son service royal, que vous fassiez vraye obéissance et recognoissance au gentil roy de France, quy sera bien bref à Reims et à Paris, quy que vienne contre, et en ses bonnes villes du saint royaume, à l'aide du roy Jesus. Loyaulx François, venès audevant du roy Charles, et quil ny ailt point de faulte, et ne vous doubtés de vis corps ne de vos biens, sy ainsy les faictes; et sy ainsy ne le faictes, je vous promets et certifie sur vos vie que nous entrerons, à layde de Dieu, en toultes les villes quy doilvrent estre du saint royaume et y ferons bonne paix fermes, quy que vienne contre. A Dieu vous commant; Dieu soit garde de vous, sil luy plaist. Response brief, devant le cité de Troyes. Escrit à St-Fale, le mardy quatriesme juillet.

Les habitants de Troyes, « décidés à se défendre jusqu'à la mort », en envoyèrent une copie à ceux de Reims et de Châlons, les priant d'avertir le duc de Bourgogne de venir à leur secours. L'armée de Charles VII est arrivée aux portes de la ville le 5 juillet à 9 heures du matin, campa au sud-ouest de la ville près du faubourg de Croncels. Le roi somma la ville de lui ouvrir ses portes, le conseil de ville lui refusa et quelques petits affrontements eurent lieu.

Après quelques jours d'indécision, le Roi réunit son conseil. De l'avis général, l'armée ne peut continuer le siège de la ville, faute de vivres et la cité de Troyes, bien

armée, possède de bonnes murailles et beaucoup de vivres. Jeanne la Pucelle intervint « *Ceste cité est vostre. Et si vous voulez demeurer devant, deux ou trois jours, elle sera en votre obeysance ou par amour ou par force, et n'en faites aucun doute* ». Le conseil se tint à son avis provisoirement, et la Pucelle fit préparer les quelques bombardes et canons en position devant la cité.

Les habitants de Troyes observaient les préparatifs au devant de leur rempart. La cité était en fait divisée, la garnison et les officiers sont partisans du combat, tandis que l'évêque et le chapitre encouragent la population et la bourgeoisie à reconnaître Charles comme leur souverain légitime. L'évêque Jean LESGUISE rencontre ses deux anciens amis, Gérard MACHET, confesseur de Charles VII, et frère Richard, aumônier de Jeanne d'ARC, qui ont pu pénétrer dans la ville. Les premières négociations sont peut-être déjà engagées.

Les négociations

En tout cas un grand nombre d'habitants de Troyes allèrent trouver les sires de Rochefort et de Plancy, qui gouvernaient la ville, les menaçant de remettre la ville aux mains du roi s'ils refusaient de « *tenir et exécuter le traité qu'ils avaient fait pour le bien public* ». Les clauses de ce traité ne sont pas connues, mais les chefs bourguignons refusèrent de l'appliquer. Une délégation d'habitants, dirigée par Jean LESGUISE, se rendit alors le 9 juillet au camp du roi pour écouter ses remontrances.

Celui-ci leur précisa les motifs de son voyage pour se faire sacrer à Reims, étant unique héritier légitime depuis la mort de son père, et qu'il pardonnerait le passé sans aucune réserve et qu'il tiendrait les habitants de Troyes en paix et en franchise, ainsi que le roi Saint-Louis tenait son royaume. La délégation rentra dans la cité et, dans une nombreuse assemblée, il fut décidé de rendre au roi « *plèmière obéissance, attendu son bon droit, qui est tel que chacun peult scavoir, moyennant qu'il leur feroit abolition générale de tous cas, qu'il ne leur laisserait aucune garnison, qu'il abolirait les aides, excepté la gabelle* ». Le même jour, une nouvelle délégation exposa au roi la décision de ce conseil.

Le roi accorda aux habitants deux lettres patentes, leur faisant savoir « *que ses biens-aimés, les gens d'église, bourgeois et habitants de Troyes, ont solennellement et en toute révérence, envoyé, par devers lui, leur évêque, accompagné d'un bon nombre de notables, gens d'église et séculiers, qui l'ont reconnu, pour eux et par eux, leur seigneur souverain et naturel, et qu'en toute humilité ils lui ont rendu pleine obéissance, suppliant de mettre le passé en oubli, et de leur pardonner et abolir, en les recevant et recueillant en sa bonne grâce, comme ses vrais et loyaux sujets, qu'il désirent être perpétuellement* ». Dans sa seconde lettre, le roi déclare les habitants de Troyes entièrement libres, sous réserve de lui faire serment d'être, à l'avenir, bons et loyaux sujets ou de quitter la ville en emportant leurs biens. Les titulaires d'offices et de bénéfices sont maintenus dans leur fonction, à condition de prendre de nouvelles lettres du roi; et les gens d'armes pourront quitter la ville en emportant leurs biens. Quelques libéralités supplémentaires sont accordées aux habitants de Troyes en les déchargeant de plusieurs impôts et favorisant leur commerce et leur industrie. Ces deux lettres sont « *donné en notre ost (armée), lez nostre dicte ville de Troyes, le IX^e jour de juillet, l'an de grâce mil CCCC vingt-neuf et de nostre règne le septiesme* ».

Entrée dans Troyes

La garnison bourguignonne quitta la ville le

dimanche 10 juillet au matin, Charles VII fit son entrée solennelle par la porte Croncels. Le cortège va suivre la messe en la cathédrale, encore inachevée, et la pucelle sera la marraine d'un enfant. Le lendemain, les officiers prononcent probablement leurs serments de fidélité. Le mardi 12 au matin, le roi & la pucelle entendent la messe en la cathédrale puis repartent aussitôt, « *sans boire ni manger* ». Troyes a été la première cité ayant ouvert ses portes librement au roi, donnant l'exemple à Châlons et à Reims. Ces deux cités ouvrirent leurs portes respectivement le 14 et le 16 juillet. Elles avaient été informées par les troyens de leur ralliement au roi, qui les encouragèrent à les imiter. Le roi fut sacré le 17 juillet, et sa légitimité en fut renforcée.

Le 2 octobre 1429, au cours d'une assemblée d'une soixantaine de notables troyens, « *furent en ladite assemblée publiées unes lettres de Jehanne la Pucelle* », écrite à Gien, le 22 septembre, « *leur fait savoir de ses nouvelles, et qu'elle a esté bléciée devant Paris* ». Quelques mois plus tard, Jeanne d'ARC est capturée par les Bourguignons au siège de Compiègne le 23 mai 1430. Rachetée par les anglais, son procès en hérésie est mené à Rouen, où elle sera brûlée vive le 30 mai 1431. Après encore plusieurs années de guerres et différentes trêves, les combats cessent en 1453 : l'Angleterre divisée s'achemine vers une guerre civile. La Guerre de Cent Ans prendra fin officiellement au traité de Picquigny en 1475.

L'évêque Jehan LESGUISE

Jehan LESGUISE est né à Troyes vers 1386. Élève à Paris au collège de Navarre, il obtint les grades de maître-ès-arts puis de bachelier en droit civil et de licencié en droit canon. Devenu professeur de droit canon à l'université de Paris, clerc puis chanoine du chapitre de Saint-Pierre de Troyes, il fut élu LXXV^{ème} évêque de Troyes le 12 juin 1426. Resté fidèle à Charles VII il a largement contribué, avec le doyen POUGEOISE, le maître de l'Hôtel-Dieu-le-Comte Guillaume ANDOUILLETTE, son frère Huet LESGUISE et son beau-frère Guillaume MOLÉ, à l'ouverture des portes de la ville au roi en route vers Reims.

Le roi franco-anglais, Henri VI ordonna par lettres du 31 août 1429 au prévôt de Paris de faire vendre, sans aucun délai ni forme judiciaire, les biens que possédaient, à Paris, l'évêque et le maître de l'Hôtel-Dieu-le-Comte de Troyes et d'autres personnages, « *qui se sont naguères mis hors de son obéissance et rendus en celles de son adversaire* ». Jehan LESGUISE fut anobli par lettres de Charles VII en mars 1430, enregistrées le 26 juin 1431, avec ses frères, sœurs, et toute leur postérité masculine et féminine, pour leurs contributions à l'ouverture des portes de la ville au roi. En 1441, Charles VII anobli également Jean BARETON, sa femme Marguerite LESGUISE, Isabeau LESGUISE, veuve de Jean POUGEOISE, et son fils Jean, toutes deux sœurs de Jehan LESGUISE.

L'évêque s'efforça de ramener l'ordre dans le clergé et dans le culte. Il rendit une ordonnance le 10 novembre 1429 contre « *plusieurs fidèles, et surtout les barbiers de Troyes* », afin qu'ils célèbrent certaines fêtes, les dimanches et autres solennités, sauf si « *quelque seigneur, de passage à Troyes, voulait entrer dans leur boutique et y défriser ses cheveux ou sa barbe* », dans ce cas la moitié du gain devrait être reversée à une bourse commune pour la messe de la communauté. Il dédia la cathédrale Saint-Pierre de Troyes le dimanche 9 juillet 1430.

Jehan LESGUISE a laissé des statuts synodaux à son évêché, avec par exemple les dispositions suivantes :

- Les fonts baptismaux, le chrême et les saintes huiles seront mis sous clefs, afin d'éviter les sortilèges et

l'influence des sorciers.

- Deux ou trois parrains suffisaient pour lever un enfant au baptême.
- On peut marier un garçon à l'âge de 14 ans et une fille à l'âge de 12 ans.
- Nul ne pouvait se marier, ailleurs qu'à la porte de l'église où était donnée la bénédiction nuptiale.
- Nul prêtre ne peut donner la bénédiction nuptiale à ceux qui convolent en secondes noces.

En 1444, l'évêque s'adressa au roi pour qu'il l'aide à faire cesser la fête des Innocents et la fête des Fous, durant lesquelles les enfants de chœur, diacre, sous-diacre ou vicaires élisent entre eux un évêque et un archevêque dans l'église « où ils entrent en dansant et en chantant. Toute cette folle bande mange, dans l'église jusque sur l'autel, et se livre à des jeux et des farces de la plus grande indécence ». Le roi ordonne dans une lettre du 17 avril au bailli de Troyes de prêter main forte à l'évêque et à « l'inquisiteur de la foi », pour empêcher dorénavant la représentation de la fête des fous.

Il continua à jouer un rôle politique important dans la cité, en assistant régulièrement aux séances du conseil de la ville de Troyes où ses proches étaient souvent élus. Le 29 décembre 1441, il se mit en route avec sept autres habitants de Troyes pour se rendre auprès du roi en Poitou. Cette ambassade devait présenter au roi les doléances des habitants de Troyes, chargés d'impôts supplémentaires avec les guerres dans la région. La rencontre a eu lieu à Bressuire (Deux-Sèvres), le résultat de cette démarche n'est pas connu. Au cours du voyage, près de Bressuire, les députés avaient été rançonnés de 60 livres tournois par des membres d'une compagnie militaire.

En 1445, suite à l'obtention par la ville de Lyon de trois foires franches de vingt jours chacune, Jehan LESGUISE et quinze notables troyens présentèrent leurs doléances à Charles VII à Châlons pour présenter « le préjudice que les provinces de Champagne et de Brie souffriraient de l'établissement de ces foires ». En compensation, le roi rétablit par lettres patentes de juin 1445 deux foires franches de dix jours en la ville de Troyes. Jean LESGUISE est mort à Paris le 3 août 1450. Son corps fut ramené à Troyes, il fut inhumé sous une tombe de cuivre dans la chapelle Saint-Sauveur de la cathédrale Saint-Pierre. Son épitaphe, aujourd'hui disparu, avait été relevée :

Cy gist le corps de feu très prudent et très
noble sieur monsieur
maistre Jehan Lesguisé, jadis évesque et né
de Troyes, laquelle
evesché, il gouverna honorablement par
XXIV ans jusqu'au III aoust
MCCCCL, qui trespassa à Paris, dont le
corps fut amené tout entier
cy-dessous inhumé

Non rattachés à Troyes

* Jacques LESGUISE, marchand de Troyes, habitant la rue du Soufflet. Ecuyer, puis seigneur Villechétif dès 1543, +1460/. Il épouse Barbe CORRARD, morte avant 1556, dont :

- Odard, écuyer, seigneur de Villechétif x avant 1559
Claude LEVESQUE, dont :

- Marguerite x 19.6.1583 JB de LONGEVILLE

- Jean, écuyer 1560

- d'autres enfants mineurs en 1556

* Perrette x Claude POUGEOISE, vivant vers 1510.

* Françoise, veuve de Nicolas
PONARD en 1558.

* Guyonne x Pantaléon



LARGENTIER, vivant en 1564

* Marie x Odard MAUROY, vivant vers 1580

Les descendants de la famille quittèrent l'Aube au milieu du XVIème siècle pour se rapprocher de leur fief d'Aigremont près de Château-Thierry. La famille y a fait souche, lors de l'assemblée particulière de la noblesse du bailliage de Châlons sur Marne en 1789, sont comparus par procuration Louis-Nicolas LESGUISE de DORMANS, seigneur d'Aigremont, ancien officier des mousquetaires gris, chevalier de Saint-Louis ; et son fils Louis-Marc-François, lieutenant au régiment provincial de Soissons, vraisemblablement dernier de sa famille.

Sources Principales

BIBOLET Françoise, ROUQUET Chantal, BOISSEAU André & SAINT-MARS Emmanuel, *Histoire de Troyes*, 1999

BOUTIOT Théophile, *Histoire de la ville de Troyes*, 4 volumes, 1872

LALORE Charles, *Collection des principaux obituaires et confraternités du diocèse de Troyes*, 1882

ROSEROT Alphonse, *Le plus ancien registre de délibérations du conseil de ville de Troyes*, 1886

La généalogie de la famille LESGUISE a été reconstituée à partir du fichier CHANDON (AD de Troyes), du manuscrit *Généalogie de la famille HENNEQUIN* (ms 2601, BM de Troyes) et surtout des travaux de G. PELLET sur les LESGUISE, transmis par Denis BATAILLE, son neveu par alliance.

Généalogie de la famille LESGUIÉ

I – Huet LESGUIÉ¹ dit *le Grand-Huet*, était marchand drapier, teinturier et élu conseiller de la ville² de Troyes. Il habitait le faubourg de Croncels dit aussi quartier Saint-Esprit, dont il fut un des « *commis aux affaires et ouvrages* » de ce bourg en 1405. Il mourut durant son mandat de conseiller quelques jours avant le 28 janvier 1432³. Il avait épousé Guillemette de LA GARMOISE, d'une famille bourgeoise de Troyes, elle meurt peu après 1451, laissant :

- Jean, évêque de Troyes en 1426-1450, anobli avec sa famille en mars 1430.
- Guillaume, chanoine de Saint Etienne de Troyes, archidiacre de Brienne, + 16.1.1482
- Huet *le jeune*, qui suit en A
- Jeanne⁴ +/1481 x 1 Guyot LE PELÉ; x 2 Guillaume MOLÉ, marchand drapier, dont postérité
- (autre) Jeanne, + 1481/ x Jean de PLEURRE, dont postérité
- Jacquette + 1481/1488 x Jean POUGEOISE, dont postérité
- Marguerite x Jehan BARETON, conseiller de la ville de Troyes.
- François, qui suit en B

II – A – Huet LESGUIÉ *le jeune*, mercier et conseiller de la ville de Troyes, mort avant 1473; également nommé dans la lettre d'anoblissement avec sa descendance « *même par femelles* »; époux de Guillemette LA PÉRRICARDE, vivante en 1473, dont :

- Catherine x Jean HENNEQUIN, receveur du grenier à sel de Troyes.
- Berthelemine x Guillaume de MARISY, orfèvre de Troyes
- Gillette x Colin FERET, marchand drapier de Paris
- ... x Michel HENNEQUIN (?)
- Isabelle x Nicolas LE PELLETERAT, marchand bourgeois de Troyes
- Jacquette x François HENNEQUIN, grenetier d'Arcis sur Aube
- Nicolas, marchand bourgeois de Troyes, x demoiselle Jeanne de LAVAL, dame d'Aigremont, dont au moins :
 - Pierre, vivant 1520
 - Jean, vivant 1520, seigneur d'Aigremont, semble avoir quitté l'Aube et fait souche dans les environs de Château-Thierry (Aisne).
 - Guillemette x Antoine HUYARD
 - Jeanne x Lyonnet LE CIRIER

II – B – François LESGUIÉ, conseiller de la ville, envoyé en ambassade auprès du roi en 1430, + 1437/1442 x Perrette, morte avant 1451, dont :

- Huet, épicier, marié à Guillemette HUYARD, dont :
 - Huet, sergent royal de Troyes de 1511 à 1534, x Hélène HAQUIN, dont :
 - Bonnaventure x Paschal COUSIN
 - Jeanne x Claude GAULARD
 - Catherine x Joachim BOURGEOIS
 - Guionne x Pantaléon PETITPIED
 - Heleine x Claude GUERARD
 - Claude x Claude de PAYNS
- François, vivant en 1481
- Jean, chanoine de Saint-Etienne de Troyes, mort en 1495.
- Guillaume, marchand drapier, marguillier de Saint-Loup vers 1460. Il épouse Marguerite DOREY, dont il eut plusieurs enfants (peut-être Jacques et Perrette (voir page 10)
- Jeannette x1/ J. LARGENTIER x2/ Pierre SAVOIE

Notes

1- La famille LESGUIÉ (*LEGUISE, LAYGUISEY...*) s'est éteinte au XVIII^{ème}. Quelques membres de la famille, contemporains de l'évêque n'ont pu être reliés :

- Soucin LESGUIÉ, dépêché par la ville de Troyes auprès du duc de Bourgogne en 1419.
- frère *Josse* LESGUIÉ de Troyes, 1432
- Gilles LESGUIÉ, chancelier et garde des foires de Champagne en 1426, parfois donné comme frère de l'évêque Jean, époux de Guillemette de VILLIERS.

2 - A cette époque, les conseillers élus étaient au nombre de 36 pour une période d'un an.

3 - « *Huet Laguisé, naguères trespassé, en saon vivant maistre des euvres...* ». Encore présent à l'assemblée du 20 décembre 1431, sa mort a dû survenir entre le 17 et le 28 janvier 1432, date à laquelle le conseil procède à la nomination de Jehan BARETON, son gendre, pour lui succéder dans ses tâches communautaires.

4 - Etrangement Jeanne LESGUIÉ, serait morte le 2 septembre 1514, elle aurait été presque centenaire. Aurait-il pu y avoir deux Jeanne LESGUIÉ ?? Le mystère reste à élucider.

Cyril ROYER (A 1773)

DOSSIERS

CARNETS DE GUERRE 14/18

Dans les papiers de famille, j'ai trouvé de nombreux calepins que mon arrière-grand-père, Alexandre MASSE, remplissait au jour le jour particulièrement dans les moments difficiles. J'ai saisi, tels quels, les quatre carnets décrivant sa "Grande Guerre".

Thierry Mondan (A 2119)

Suite de la revue n° 45

10 mai 1916 - Je rentre d'une permission de 6 jours bien fatigué par le voyage sans pouvoir se reposer une minute. On peut dire sans crainte de se tromper que si l'on accorde des permissions aux soldats, il n'est rien fait pour leur éviter durant le trajet, toujours pénible, des fatigues inutiles. A Troyes, on interdit la sortie en ville à tous les militaires



de passage mais dans la gare nulle aménagement pour leur permettre de passer la nuit et les malheureux en sont réduits à coucher par terre dans le hall réservé aux marchandises. A Chalons on leur permet l'entrée des salles d'attente mais à Epernay elles sont rigoureusement fermées, il est vrai qu'il y a un hangar muni de bancs. On a le cœur bien gros en revenant reprendre le collier. C'est plus dur qu'au début car l'on connaît mieux ce qui nous attend et aussi la détente qui se produit après les quelques jours passés au milieu des siens. J'ai retrouvé toutes les choses dans le même état qu'au départ. Il n'y a que ma pèlerine qui a trouvé le moyen de me fausser compagnie, aucune trace ni à

Epernay, ni à Germaine et celui qui l'a trouvé a pensé qu'elle ferait sans doute mieux sur ses épaules qu'au bureau de la commission de la gare.

Un des camarades, Raud, vient d'apprendre qu'il était nommé adjudant et très aimablement m'a repassé le jour une heure après mon arrivée, il est vrai que je n'ai pas fait grand chose. Nous avons également un nouveau sous-lieutenant et un nouvel adjudant. Blin, Rocquecare et Bluvel sont en permission et Raveyre est parti par suite du décès de son fils. Le serg^t major est à l'infirmerie et Vissac remplace tout le monde au bureau ce qui fait que nous sommes très peu pour assurer le service.

On a tout de même trouvé le moyen d'enlever la paille qui depuis si longtemps séjournait dans les cantonnements et en échange nous avons des paillasses ce qui est beaucoup plus propre.

12 mai - Hier, je suis allé au travail sur les hauteurs de Verzenay, il faut que les boches y mettent de la bonne volonté pour ne pas nous arroser car de Nogent, il peuvent facilement nous repérer.

Aujourd'hui, ils ne sont pas aussi aimables car voici pas mal de marmites qu'ils nous adressent, mais heureusement

je ne suis pas au travail, il n'y a d'ailleurs pas eu de casse.

16 mai - Le mauvais temps nous a poursuivi depuis le 12, mais la plus mauvaise journée était sans contredit celle d'hier. Nous sommes depuis le 14 au soir dans les tranchées de 2^{ème} ligne à l'endroit dit ouvrage de la voie ferrée. L'endroit n'est pas mauvais et propre. Nous n'avons la nuit qu'une sentinelle pour prévenir en cas d'alerte au gaz. En revanche nous avons beaucoup de travail, nous installons un nouvel ouvrage à la T 210 que nous devons occuper. Il y aura là 3 abris pour deux sections et 140 mètres de tranchées à garder.

Les abris que nous construisons actuellement sont propres mais peu spacieux, de plus ils ne sont jamais assez profonds ni assez recouverts, ce qui les rend vulnérables aux obus de moyen calibre.

Le soir de notre arrivée, vers 1 heure du matin, nous avons été réveillés par un violent bombardement qui a duré trois ¼ d'heure. C'était un tir de barrage de notre part à la suite d'un coup de mains sur le bois des Zouaves. Les boches ont répondu. C'est le deuxième en moins de 15 jours et chaque reconnaissance est précédée d'un bombardement qui dure une journée.

Nous devons fournir chaque jour 10 heures de travail effectif, 6 de jour et 4 de nuit. C'est assez pénible.

Aujourd'hui temps superbe, les avions sont sortis et nous embêtent.

20 mai - Rien de bien intéressant depuis le 16. Les boches semblent nous ignorer et nous ne demandons qu'une chose, la tranquillité. Il fait une chaleur torride et on travail pendant la journée, les hommes sont fatigués, il n'y a que pendant la nuit où l'on éprouve du bien être. Pour nous désaltérer, deux quarts de vin par jour et ensuite de la flotte additionnée d'un peu d'eau de javel.

Hier vers 9 heures, l'horizon s'est soudain enflammé sur notre droite, les allemands attaquaient paraît-il, en lançant des gaz dans la région de S^t Hilaire le Grand. J'ignore ce que cette affaire est advenue mais à minuit la canonnade continuait encore aussi furieuse. C'était un véritable feu d'artifice avec des fusées de toutes les couleurs, bleues, vertes, rouges, blanches, etc.... On eut dit qu'un violent orage se préparait car l'éclatement et le départ des projectiles vus à distance semblaient de multiples éclairs dans le ciel que de temps en temps un fusant venait éclairer plusagement.

Notre lieutenant est couché depuis quelques jours, il a un petit bobo au pied qui n'est sûrement pas grave mais qui, bien cultivé, lui permet d'être quelques jours tranquille. Il a eu cependant une désillusion car il comptait bien rester à Verzenay pendant notre séjour aux tranchées, mais il a été forcé de suivre et on l'a descendu avec un brancard ce qui a prêté fort à rire.

22 mai - Les actions d'artillerie continuent à être de plus en

plus intenses et nous continuons à faire nos abris. Je ne crois pas que les hommes condamnés aux travaux forcés soient menés autrement que nos pauvres territoriaux. Ils se plaignent souvent, les rancunes s'accroissent, le dégoût s'accroît mais ils marchent tout de même. Ce qu'il y a de plus terrible dans cette situation, c'est que beaucoup des hommes qui sont obligés de se plier au rôle de machine sont d'une intelligence et d'une moralité autrement supérieures à celles de certains chefs. Je sais bien que l'on dira que pour qu'une armée soit forte chacun doit faire abstraction de soi-même et obéir aux ordres donnés. Cela est parfait mais au moins que l'on nomme officiers les plus intelligents et les plus méritants. C'est généralement le contraire qui arrive et les nominations ont lieu surtout en tenant compte des situations personnelles des gens et surtout des protections. Tel qui aura fait un service de chef de section pendant longtemps au gré de tout le monde, aura suivi les cours des élèves officiers et aura été classé dans un bon rang mais qui n'aura pas les protections et l'aplomb nécessaire se verra préférer un camarade quelquefois soldat depuis peu de temps et qui en 6 mois, parti de simple soldat, sera devenu officier et comme nul n'ignore que le nombre des galons crée le génie, un imbécile devient le jour de sa nomination un homme intelligent. D'ailleurs en ce moment qu'un cours est formé soit d'élèves officiers, soit de sous-officiers, on sait à l'avance ceux qui seront nommés et il devient de plus en plus difficile de trouver des candidats volontaires, on est obligé d'en imposer car nul ne se soucie de faire un travail voué d'avance à l'échec. Hier encore des cours ont été formés, mais ceux du cours précédent ne sont pas encore nommés, du moins ceux qui ne doivent pas l'être, et si il y a un nouveau cours c'est probablement parce qu'il y a encore quelques protégés à caser.

Nous avons à la C^{ie} un ingénieur nommé Drillon, homme d'une intelligence remarquable et dépassant de beaucoup tous nos officiers. Il y a quelques mois il a été désigné pour suivre le cours des officiers, une partie des cours a été faite par lui à ses camarades car les officiers chargés du travail en étaient incapables. Logiquement il devait être classé premier et je sais que s'était l'intention du colonel de le nommer mais le capitaine chargé du cours s'y est opposé et d'autres sont passés à sa place. Ce qu'il y a de plus drôle c'est que ce caporal, classé dans les premiers pour officier a été désigné hier pour suivre un cours de sous-officiers, il a d'ailleurs refusé de s'y plier en déclarant qu'il ne voulait aucune nomination de quelque nature qu'elle soit.

Mais revenons à nos abris. Jusqu'au mois de novembre 1915 nos lignes arrières étaient pour ainsi dire inexistantes, ce n'est que vers la date ci-dessus que l'on s'est décidé à travailler un peu. Il eut fallu alors que tout soit terminé avant même d'être commencé et j'ignore s'il y a jamais eu d'établi un travail d'ensemble car chacun a toujours agité à sa guise et l'initiative était laissée au commandant de secteur qui lui-même se reposait sur les commandants de C^{ie}.

Il eut été logique d'établir un plan que chaque C^{ie} aurait suivi en l'améliorant si le besoin s'en faisait sentir. Au lieu de cela chaque C^{ie} d'unité agit à sa guise, sans contrôle d'aucune sorte et que jamais le C^t de C^{ie} qui vient relever n'est mis au courant des idées de son prédécesseur. Il arrive alors chaque fois la même chose, la C^{ie} qui arrive défait ce qui a été commencé par la C^{ie} précédente et de nouveau chacun recommence le travail à sa guise, travail qui est toujours pressé mais jamais terminé.

Il y a cependant une chose que le C^t de C^{ie} n'oublie jamais, c'est de regarder si le toit de sa cagnat est suffisant pour le protéger. S'il le juge trop faible, ce qui arrive généralement, tout le monde est sur pied jusqu'à ce que l'officier se juge en sécurité. Quand aux abris des hommes qu'un obus de 75 pourrait généralement traverser, ils sont toujours assez solides et ils nous est formellement interdit d'y travailler car cela distrairait des hommes qui sont inutilement employés

ailleurs. On s'étonne ensuite que les obus font de nombreuses victimes en écrasant les abris mais on ne fait jamais rien pour les protéger.

24 mai – Hier, 23, les boches ont paraît-il lancé à nouveau des gaz dans la région de S^t Hilaire le Grand sans plus de succès je pense que les fois précédentes. Avec l'organisation que nous avons, si les prescriptions sont bien suivies, nous ne devons avoir qu'un nombre très minime de pertes et encore très souvent ces pertes sont causées par l'imprudence des hommes.

Hier également, en avant de nos lignes, une reconnaissance devait avoir lieu dans un petit bois appelé le bois du fantassin, on n'en connaît pas encore le résultat. Aujourd'hui la température très chaude de ces jours derniers nous a donné un très fort orage. Le tonnerre se fait entendre avec fureur et mêle sa grande voix à celle plus aiguë ou plus grave des canons. L'eau coule en abondance dans les boyaux qui pour la circonstance semble transformer en petits ruisseaux.

Samedi 27 mai – Selon certains bruits le coup de main sur le bois des fantassins a été un fiasco complet et ne pouvait d'ailleurs en être guère autrement car cela fait la quatrième entreprise de ce genre dans l'espace d'un mois ; deux sur le bois des Zouaves et autant sur le bois des fantassins. Il eut fallu supposer chez les boches une dose de naïveté qu'ils n'ont pas pour attendre ainsi de nouvelles attaques. La reconnaissance a trouvé le bois entouré de fil de fer et n'a pu passer nulle part. Mais que dire de ceux qui ordonnent de pareilles manœuvres. Tout dernièrement à l'O.5 où nous nous trouvions au moment de mon départ en permission, deux obus sont tombés et ont tué 3 hommes et blessé deux autres.

Dans notre séjour aux tranchées nous n'avons reçu aucun obus mais il n'en est pas de même des batteries où un dépôt de munitions a sauté, mais il faut avouer que cette journée, le 24, le bombardement a été des plus violents. Nous avons été alertés à plusieurs reprises car il paraît que dès que le vent sera favorable nous devons lancer du gaz. Heureusement l'opération aura peut-être eu lieu quand nous retournerons aux tranchées.

Hier, avant de rentrer à Verzenay, il nous a été communiqué une note nous disant de ne faire aucun bruit en rentrant dans les cantonnements car cela empêchait de dormir le G^{al} de brigade. Cela est très dommage, je suis le premier à le reconnaître, mais s'imagine-t-il que nous dormons beaucoup quand nous sommes dans les tranchées surtout après tout ce que le Ct nous demande, il est cependant équitable que chacun s'aperçoive un peu de la guerre et si tout le monde en souffrait autant que les soldats, elle se terminerait peut-être plus vite.

Tout le monde applaudit à la familiarité qui à la longue finit par s'établir entre les officiers (surtout les chefs de section) et les hommes. Chacun y trouve son compte, les soldats plus de bienveillance et les chefs plus de respect et de déférence mais pas sous la forme surannée d'autrefois. Il paraît que cet état de choses est des plus préjudiciable à la bonne marche des unités car les hommes en arrivent, dans les boyaux, à ne plus saluer réglementairement, 6 pas en avant, 6 pas en arrière, etc.... Et il faut, c'est du moins le C^t qui le dit, que cet état de faire nuisible à la discipline cesse au plus tôt. Il faudra faire des théories constantes et fructueuses pour arriver à saluer le G^{al} et le C^t qui se fichent des poilus comme de la première de leur chemise. Toutes ces petites choses avec le nettoyage des boyaux passent en 1^{ère} ligne, la défense vient ensuite, si on a le temps de s'en occuper.

Il y a cependant un endroit où jamais un grand chef ne met les pieds, c'est dans les abris des hommes qui peuvent se vautrer dans l'ordure sans que personne trouve à redire. Je

crois que le nombre des antimilitaristes ne diminuera pas pendant la guerre.

Aujourd'hui pour notre arrivée au cantonnement, repos et douche.

Mercredi 31 mai – Voici nos six jours bientôt passés et nous nous apprêtons pour reprendre les tranchées demain soir. Nous devons aller dans les abris le long du canal, près du pont à gauche de la route qui conduit à Prunay et j'espère que nous ne serons pas trop mal. Nous avons cependant eu du mal pour en arriver là et bien que ce ne fut pas notre tour nous étions désignés pour l'O.500 en 1^{ère} ligne.

Nous avons été constamment au travail pendant notre séjour à l'arrière, de jour et de nuit, mais les s/off. on encore eu un peu de bon temps, mais les hommes jamais sauf le 1^{er} jour, à certains moments ils ont travaillé toute la journée et encore la nuit.

C'est la journée de lundi qui m'a paru la plus longue étant de planton en ville pour surveiller la tenue, c'est peu amusant et on risque continuellement d'être embêté.

Il y avait de plus 3 camarades pour faire nettoyer les rues de Verzenay, service dont un caporal était précédemment chargé, mais un jour ce gradé a mal fait son service et ont a mis à tour de rôle 3 sergents pour surveiller le caporal qui lui-même surveille 6 hommes, c'est très intelligent.

J'oubliais de dire que pour la tenue en ville, un homme qui sort avec un bouton non mis et qui est signalé attrape 8 jours de prison. Comme la punition n'a aucun rapport avec la faute nous ne signalons personne mais c'est généralement nous qui prenons la pipe.

Notre lieutenant avait paraît-il un petit bobo au pied qui l'empêchait beaucoup de marcher en le faisant énormément souffrir. Il espérait sans doute couper aux tranchées lors de la dernière relève et il ne voulait pas être malade officiellement car il devait sous peu partir en permission.

Le C^t l'a obligé à descendre aux tranchées où il s'est rendu avec la voiture d'ambulance et ensuite sur un brancard, pendant 12 jours il est resté couché et est reparti dans les mêmes conditions qu'à l'arrivée. Pauvre homme, il était des plus à plaindre, nous le voyions cloué encore pour longtemps sur son lit de douleur quand lundi la permission est arrivée, il s'est trouvé guéri comme par enchantement et c'est mis à trotter comme un lapin.

C'est un vrai miracle et je ne sais trop à quel saint l'attribuer. Dans tous les cas, tout le monde s'est copieusement moqué de lui et cela a produit sur les hommes un excellent effet. On a quelquefois tort de traiter les hommes de fumistes, l'exemple vient souvent de plus haut.

Lundi 5 juin – Cette fois nous n'avons pas à nous plaindre et le séjour au canal est plutôt une villégiature qu'un service de tranchées. Tout le long du canal et aux endroits où la chose était possible on a construit de confortables abris où toute une population vit. Le génie, l'artillerie, le service de santé, les pionniers y sont à demeure, les C^{tes} ne font que passer. Notre cantonnement est situé en face la ferme de l'Espérance, il est entouré d'arbres ce qui lui donne un aspect champêtre. Les différentes campagnes qui se sont succédées ont défriché un peu de la plaine et on créé des petits jardins qui sont agréables à regarder. Des salades, des choux, des radis, des épinards, des navets commencent à pousser, malheureusement l'engrais n'a pas été prodigue et pourtant il y a beaucoup de fumier à l'Espérance.

Là encore, avec un peu de méthode, l'administration militaire aurait pu faire quelque chose d'utile car ce qui existe est plutôt un luxe par les temps que nous traversons. Il aurait fallu laisser quelques hommes, 2 par compagnie par exemple, connaissant la culture, leur donner du fumier qui se perd un peu partout, deux charrues et des chevaux,

choses faciles à trouver, on aurait pu ainsi non seulement compléter ce qui existe, mais faire quelques hectares de pommes de terre ou de haricots. Si cette chose avait été faite partout où il était possible de travailler, à l'Espérance entre la route et le canal, à Laissy et à bien d'autres endroits nous aurions au moins réussi à faire quelque chose d'utile. Mais il nous faudrait des graines.

Ces réflexions ne nous empêchent pas de goûter en paix les plaisirs de la campagne, malheureusement il pleut de temps en temps. Nous avons du travail de quoi ne pas nous ennuyer et nous pouvons faire de bonnes parties de manille. Les hommes eux-mêmes ont un travail supportable et moins pénible que celui exigé quand nous sommes soignant au repos.

Hier soir on devait lancer des gaz dans la direction des Marquises et de Prosne, l'artillerie a été assez active mais j'ignore si l'opération a été faite et dans l'affirmative quel en est le résultat.

Je suis allé plusieurs fois à la pêche à la ligne dans le canal ; hier nous avons tendu des lignes de fond dans la Vesle, je suis toujours rentré bredouille.

Samedi 10 juin – La période de mauvais temps continue et dans le marais nous sommes dans la boue jusqu'aux genoux. Notre séjour au canal, dans une sécurité relative, aurait pu être assez agréable, mais par suite de la pluie il est devenu à peine supportable.

Furieux sans doute d'avoir reçu du gaz, les boches canonnent nos batteries et nos tranchées sans repos. Avant hier le capitaine de la 12^e C^{ie}, un lieutenant et un adjudant ont été blessés, il y a paraît-il d'autres hommes blessés. Verzenay a également reçu une douzaine d'obus. Quelques uns n'ont pas éclaté, il y a peu de pertes et personne de blessé. L'activité la plus grande se porte toujours sur le secteur des Marquises, surtout à l'endroit de la jonction des 4^e et 5^e armées, il y a là le 211^e T^{ial} et les chasseurs d'Afrique.

Il se construit en ce moment des réseaux de fil de fer destinés à être électrisés, les abris devant recevoir les machines sont presque terminés.

A suivre

Thierry MONDANA 2119

Les Icaunais originaires de l'Aube (mariages)

par Sylvie LAJON

Saints-en-Puisaye, 15/04/1766, CARTIER Joseph, de 10-Montceau-Les-Vaudes, BERGERY Elisabeth, de Mézilles
Saints-en-Puisaye, 05/04/1758, POIRIER Jacques, de 10-Troyes (Saint-Jacques), COUCLAN Catherine, de 22-Trézélan
Sceaux, 25/11/1763, SEGUENOT François, BERTHETON Anne, de 10-Bar-sur-Aube
Sens (Cathédrale), 15/01/1792, CHALTAS Guillaume, de 10-Troyes, MONTRoux Louise, de Sens (Cathédrale)
Sens (Cathédrale), 21/02/1792, CHARPENTIER Joseph Denis, de 10-Arcy-sur-Aube, MORVAN Marie Anne, de Sens (Cathédrale)
Sens (Cathédrale), 16/10/1792, DOURDET Jean Guillaume, de Sens (Cathédrale), TRESNARD Catherine, de 10-Troyes
Sens (Cathédrale), 06/11/1792, GASTELIER Blaise, de 10-Palis, DAUTRAY Anne, de Sens (Cathédrale)
Sens (Cathédrale), 04/09/1792, JOMAS Étienne, PLISSON Anne Marie Henriette, de 10-Rigny-le-Ferron
Sens (Cathédrale), 26/11/1791, LANCELOT Luc Jean, de 10-Brienne-le-Château, FAUDOT Suzanne
Sens (Cathédrale), 11/06/1792, LEBRASSE Jean Baptiste, de 10-Troyes, GATOUILLAT Hélène, de Sens (Cathédrale)
Sens (Cathédrale), 02/07/1792, LEMOINE Jean Joseph, de Sens (Cathédrale), PHILIPPE Marie Anne, de 10-Bercenay-en-Othe
Sens (La Madeleine), 25/11/1749, DAUPHIN Joseph, de 10-Saint-Benoît, diocèse de Troyes, CHAUBERT Julitte
Sens (La Madeleine), 29/08/1771, DEROUSSY Jean Jérôme, de 10-Troyes (Saint-Nizier), COMPÉRAT Marie Anne, de Sens (La Madeleine)
Sens (La Madeleine), 12/01/1790, FASSE Charles, POUREE Elisabeth Antoinette, de 10-Troyes (Saint-Denis)
Sens (La Madeleine), 10/01/1701, GUERARD Claude, de Sens (La Madeleine), BOUDIER Marie, de 10-La Motte-Tilly
Sens (La Madeleine), 05/07/1683, LECLERC Louis, de 10-La Motte-Tilly, MARÉ Marie
Sens (La Madeleine), 25/11/1721, MERLIN Louis, de Sens (La Madeleine), DUMANCHIN Marie, de 10-Troyes (Saint-Nicolas)
Sens (La Madeleine), 26/10/1711, REGNAULT Edme, de Sens (La Madeleine), JACQUEREAU Jeanne, de 10-Gumery
Sens (Saint-Benoît), 27/11/1737, GAUTHIER Eloy, de 10-Montfey, HUGOT Anne, de 10-Montfey
Sens (Saint-Benoît), 29/04/1710, GAUTHIER Nicolas, de 10-Rigny-le-Ferron, LEPRINCE Jeanne, de Sens (Saint-Benoît)
Sens (Saint-Benoît), 04/11/1698, MOREAU Adrien, de Saint-Martin-du-Tertre, HANNEQUIN Jeanne, de 10-Céant-en-Othe
Sens (Saint-Didier), 16/05/1752, BLAQUE Jean Baptiste, de 10-Plessis-Gatebled, VILLIERS Marie Thérèse, de Sens (Saint-Didier)
Sens (Saint-Didier), 13/06/1730, BOURAS Jacques, de 10-Nogent-sur-Seine, DUPORT Louise, de Sens (Sainte-Colombe)
Sens (Saint-Didier), 07/09/1716, BRUNEAU Philippe Jean, de 10-Pouy, BOURGEOIS Marie Anne, de Sens (Saint-Romain)
Sens (Saint-Didier), 02/08/1774, CHAPELOT Jean, de 10-Plessis-Mériot, PICARD Geneviève, de 77-Villiers-sur-Seine
Sens (Saint-Didier), 21/03/1770, DEMOUHERON François Marie, de 42-Roanne, diocèse Lyon, MONTELLIER Jeanne Claude, de Saint-Luc, dioc. Troyes
Sens (Saint-Didier), 01/04/1761, ENFERT Pierre, de 10-Soligny diocèse Troyes, RONDEAU Anne, de 77-Baby
Sens (Saint-Didier), 30/04/1776, FAITOUT Gervais, de Villiers-Bonneux, RICHARD Anne Marguerite, de 10-La Louptière-Thénard
Sens (Saint-Didier), 23/11/1784, GUERARD Martin, de Villenauxe, JEANGRON Victoire Angélique, de 10-Villeneuve-au-Châtelet
Sens (Saint-Didier), 10/07/1764, JACQUEMAIN Jacques, de 77-Fontaine-Fourches, PAYEN Marguerite, de 10-Plessis-Gatebled
Sens (Saint-Didier), 12/02/1765, LEBOEUF Jacques, de 77-Mouy, diocèse Sens, COUDROY Anne, de 10-Nogent-sur-Seine
Sens (Saint-Didier), 23/11/1785, LEMARIÉ Léonard, de Bussy-en-Othe, HUGOT Marie, de 10-Troyes (Saint-Nicolas)
Sens (Saint-Didier), 03/11/1778, LHERMEY Gaspard, de Plessis-Mériot, DUPONT Ursule, de 10-La Motte-Tilly
Sens (Saint-Didier), 01/10/1754, POMPON Nicolas, de Sens (Saint-Didier), MINET Marie, de 10-Rigny-le-Ferron
Sens (Saint-Didier), 03/01/1759, PREVOST François, de 10-Troyes (Saint-Jean-

au-Marché), GAUTHIER Catherine, de 10-Troyes (Saint-Pantaléon)
Sens (Saint-Didier), 14/04/1744, RENAUD Edme, de Sens (La Madeleine), GUYARD Louise, de 10-Aix-en-Othe
Sens (Sainte-Colombe), 15/06/1773, BERTIN Edme Hilaire, de Sens (Saint-Pregts), AVELINE Marguerite, de 10-La Louptière-Thénard
Sens (Sainte-Colombe), 07/05/1728, BONSOIR Charles, de 10-Jaucourt, diocèse Langres, MEUNIER Marie Claude
Sens (Sainte-Colombe), 18/02/1738, BOSSUOT Pierre, de 10-Fontenay Bossery, RICHARD Marguerite
Sens (Sainte-Colombe), 06/05/1785, CAUCHON Gilbert, de 23-Saint-Yrieix-Les-Bois, BOUCHERON Marguerite, de Percy et les Croutes, diocèse Langres
Sens (Sainte-Colombe), 17/02/1738, CHEVILLON Pierre, de Notre-Dame, FROMONT Anne, de 10-Palis
Sens (Sainte-Colombe), 24/07/1787, DEFRANCE Jean Edme, de Auxerre (Saint-Pierre-en-Vallée), FAVIN Marie Anne, de 10-La Louptière-Thénard
Sens (Sainte-Colombe), 03/05/1773, DUMAINE Jacques Louis Veloutier, de Saint-Jean-Baptiste-de-Roufeugères, COQUET Marguerite, de 10-Troyes (St-Nizier)
Sens (Sainte-Colombe), 12/05/1756, DUVEAU Simon, de Sens (Sainte-Colombe), MOTTOT Marie, de 10-La Louptière-Thénard
Sens (Sainte-Colombe), 12/01/1779, EVRAT Alexis, de 45-Courtenay (Notre-Dame), JUIN Catherine, de 10-Traînel (Saint-Gervais)
Sens (Sainte-Colombe), 22/01/1765, GÉRARD Louis André, de 10-Ervy-le-Châtel, SIRIEUX Anne Colombe
Sens (Sainte-Colombe), 04/01/1734, LANGRONGNE Claude, de 10-Ervy-le-Châtel, BARBUAT de MAISONROUGE (de) Marie Anne, de 10-Ervy-le-Châtel
Sens (Sainte-Colombe), 05/08/1727, LEMOINE Hubert, BEGAT Florence, de 10-Rigny-le-Ferron
Sens (Sainte-Colombe), 21/07/1676, LONGUEAU (de) Michel Nicolas, de 10-Saint-Benoît-sur-Vanne, FAUVELET Françoise
Sens (Sainte-Colombe), 09/02/1779, LUAT Jean François, de 10-Les Riceys-Hauterive (Saint-Jean-Baptiste), GRICOURT Marguerite
Sens (Sainte-Colombe), 23/11/1762, MAGET Jean Louis, MARION Colombe, de 10-Traînel (Notre-Dame)
Sens (Sainte-Colombe), 24/11/1761, ORAIN Etienne Claude, de Sens (Sainte-Colombe), LEFEVRE Thérèse, de 10-Nogent-sur-Seine (Saint-Laurent)
Sens (Sainte-Colombe), 25/11/1766, PHILIPPON Etienne, COLAS Marie, de 10-Rigny-le-Ferron
Sens (Sainte-Colombe), 29/01/1760, PIERRE Antoine, de 10-Rigny-le-Ferron, BERGER Marie Anne
Sens (Sainte-Colombe), 09/02/1768, RENVOYÉ Nicolas, de 10-Faux-Villecerf, BOISAUBERT Marie Anne, de Vinneuf
Sens (Sainte-Colombe), 28/11/1716, SEGUIN François, de 10-Plessis-Gatebled, LATRAN Marguerite, de Sens (Sainte-Colombe)
Sens (Sainte-Colombe), 27/05/1766, THIESSON de FREVILLE Alexandre Philippe Joseph, de 10-Nogent diocèse Troyes, BAUDRY Colombe
Sens (Sainte-Colombe), 20/02/1776, THORAILLER Joseph, de 10-Plessis-Gatebled, LHERMITTE Madeleine, de Sens (Saint-Pregts)
Sens (Sainte-Colombe), 21/04/1789, TOUSSAINT Jean Baptiste, de 10-Troyes (Saint-Aventin), DURAND Marie Louise, de Villiers-Louis
Sens (Sainte-Colombe), 25/04/1752, VALET Jacques, de 10-Traînel (Saint-Gervais), GILQUIN Anne, de Maulny hameau de Mels-Sur-Seine
Sens (Sainte-Croix), 28/11/1765, AMIOT Edme François, de Sens (Saint-Pregts), MARTIN Catherine, de 10-Bercenay-le-Hayer
Sens (Sainte-Croix), 12/03/1760, BEAU Nicolas, PASTOUREAU Jeanne Geneviève, de 10-Céans-Berulle
Sens (Sainte-Croix), 21/02/1737, BEAULAND Claude, de 10-Traînel (Notre-Dame), BEAU Etienne, de Sens (Sainte-Croix)
Sens (Sainte-Croix), 16/06/1761, BEUVIER François, de 10-Rigny-le-Ferron, BERLOT Marie Madeleine, de 10-Rigny-le-Ferron
Sens (Sainte-Croix), 12/02/1754, BLAQUE Edme Nicolas, de 77-Fontaine-Fourches, LUCQUIN Marie, de 10-Traînel (Notre-Dame)
Sens (Sainte-Croix), 08/04/1687, BOUQUILLARD Henry, de 10-Chamoy, FLEURICHAMP Marie, de Sens (Sainte-Croix)
Sens (Sainte-Croix), 13/08/1683, BOUTON Mathieu, de 10-Baigneux, diocèse Troyes, LORIN Jeanne, de Sens (Sainte-Croix)
Sens (Sainte-Croix), 26/11/1782, CANAS Pierre, de 42-Bleuray, par.Merle, GRUYER Marie Jeanne, de 10-Plessis-Mériot
Sens (Sainte-Croix), 11/02/1684, CHOBERT Hiérôme, de 10-Courmononde, PATICIER Ambroise, de 10-Courmononde
Sens (Sainte-Croix), 16/04/1787, COLIN Edme Alexis, de 10-Pavillon, diocèse Troyes, DENOY Marie Jeanne, de Villeneuve-la-Dondagre
Sens (Sainte-Croix), 18/04/1787, COLINET Edme, de 10-Traînel, RHETORET Marie, de Vaudeurs
Sens (Sainte-Croix), 14/06/1790, DESERT Michel, de 10-Gumery, CHEVRIER Marie, de 10-Gumery

Sens (Sainte-Croix), 11/02/1772, DOUÉ Claude, de Bagneaux, LEGROS Marie Angélique, de 10-Pouy (Saint-Jean-Baptiste)

Sens (Sainte-Croix), 10/09/1733, DUBOIS François, de 77-Provins (Saint-Ayoul), PARLAT Marie Madeleine, de 10-Nogent-sur-Seine

Sens (Sainte-Croix), 08/01/1788, DUBOUIS Charles, de Saint-Martin ès Vignes, dioc Troyes, BOUCHARD Magdeleine Elisabeth, de 77-Bray-sur-Seine (Ste-Croix)

Sens (Sainte-Croix), 29/11/1758, FICHET Louis Jacques, de 10-Plessis-Gatebled, BLACQUE Marie Anne

Sens (Sainte-Croix), 14/02/1787, FILLOT Edme Léger, de 10-Vulaines, PIGEOT Marie Madeleine, de 77-Vieux-Champagne

Sens (Sainte-Croix), 12/01/1769, GALERE Pierre, de 10-Trainel, CUNIN Marie Anne, de 10-Trainel

Sens (Sainte-Croix), 11/02/1733, GALLIÉ Edme, de 10-Auxon, GAUSNON Jeanne

Sens (Sainte-Croix), 19/05/1733, GAMBIER Emé, de 10-Nogent-sur-Seine, BOUILLLOT Marie, de Sens (Sainte-Croix)

Sens (Sainte-Croix), 30/06/1750, GASTELIER Jean Louis, de 77-Montereau (Saint-Loup), MAILLARD Rose, de 10-Rigny-le-Ferron

Sens (Sainte-Croix), 16/02/1733, GIBREL Vincent, de 10-Nogent-sur-Seine (Saint-Laurent), DESPREZ Anne, de 10-Nogent-sur-Seine (Saint-Laurent)

Sens (Sainte-Croix), 19/11/1776, GRATÉ Nicolas, de 10-Trainel (Notre-Dame), BOULANGER Marie, de 10-Trainel (Saint-Gervais)

Sens (Sainte-Croix), 01/02/1687, GUILLEMINOT du GUE Etienne, de 10-Ervy-le-Châtel, SALLEY Françoise, de 10-Ervy-le-Châtel

Sens (Sainte-Croix), 08/02/1791, HERBELIN Louis, de 52-Trémilly, diocèse Troyes, LEFEVRE Françoise, de 10-Brienne-le-Château

Sens (Sainte-Croix), 06/03/1753, HORSIN Jacques Barnabé, de 10-Gumery, MOTTOT Marie, de 10-La Louptière-Thénard

Sens (Sainte-Croix), 17/04/1760, HORSIN Jean, de 10-Gumery, HUET Marie, de 10-Gumery

Sens (Sainte-Croix), 21/06/1777, JACQUINOT Mathieu, de 10-Troyes, POURCELET Marie Victoire, de Sens (Sainte-Croix)

Sens (Sainte-Croix), 15/06/1744, JORANT François, de Courson-Hes-Carières, LAGOGUEY Madeleine, de 10-Villeneuve-aux-Chemins

Sens (Sainte-Croix), 19/06/1759, LAINÉ Pierre, de 10-Villemaur, CHEVILLON Savinienne, de Saint-Clément

Sens (Sainte-Croix), 04/07/1747, LARCHER Edme, de 10-Auxon, SEURAT Nicole, de Monsey

Sens (Sainte-Croix), 26/11/1743, LEGRAND Etienne, SEGUIN Marie, de 10-Plessis-Gatebled

Sens (Sainte-Croix), 17/05/1745, MAILLARD Claude, de 10-Rigny-le-Ferron, THIERRY Anne

Sens (Sainte-Croix), 20/02/1778, MAILLET Claude, de Turny, LOYAT Edmée, de 10-Nogent-en-Othe

Sens (Sainte-Croix), 17/11/1745, MANGEON Charles, de 10-Gumery, HORSIN Anne

Sens (Sainte-Croix), 08/01/1750, PAYEN Jean, de 10-Plessis-Gatebled, LALANDE Marie, de 10-Plessis-Gatebled

Sens (Sainte-Croix), 02/09/1773, PETITEAU Louis Lupien, de 10-Villeneuve-aux-Riches-Hommes, BERTRAND Marie Emée Augustine, de Saint-Maurice-aux-Riches-Hommes

Sens (Sainte-Croix), 26/07/1685, PETITPAIN Louis, de Sens (Sainte-Croix), MASLEROY Marie Madeleine, de 10-Troyes (Saint-Jean)

Sens (Sainte-Croix), 02/05/1780, PILOT Jean, de 10-Trainel (Notre-Dame), LEMAIRE Marie Anne, de 10-Trainel (Saint-Gervais)

Sens (Sainte-Croix), 16/09/1766, RICHARD Nicolas, de 10-La Louptière-Thénard, LEMIRE Marie, de 10-La Louptière-Thénard

Sens (Sainte-Croix), 14/08/1784, ROCHER Antoine, CHASSAIGNE Marie Angélique Véronique, de 10-Marcilly-le-Hayer

Sens (Sainte-Croix), 17/08/1790, ROGER Jean Nicolas, de 10-Plessis-Gatebled, ROGER Louise, de Voisines

Sens (Sainte-Croix), 26/05/1774, ROGER Jean, de 10-La Louptière-Thénard, LEGRAND Anne, de 10-Plessis-Gatebled

Sens (Sainte-Croix), 03/07/1684, ROLLET Edme, de 10-Rigny-le-Ferron, MICHÉ Anne, de 10-Rigny-le-Ferron

Sens (Sainte-Croix), 26/01/1790, THIBAUDET Pierre Edme, de 77-Grisy-sur-Seine, GAMBIEUR Geneviève, de 10-Gumery

Sens (Sainte-Croix), 25/04/1741, TRUCHY Etienne, de Auxerre, COTELLE Marie Angélique, de 10-Coursan

Sens (Sainte-Croix), 16/06/1778, VAILLANT Jean Baptiste, de Saint-Maurice-aux-Riches-Hommes, COLINET Anne Marguerite, de 10-La Louptière-Thénard

Sens (Sainte-Croix), 07/11/1753, VAJOU Pierre, de 10-Courceroy, BERTRAND Marie Anne, de 10-Trainel (Saint-Gervais)

Sens (Sainte-Croix), 11/06/1772, VALTAT Jean, de Les Sièges, COLAS Edmée, de 10-Aix-en-Othe (Notre-Dame)

Sens (Sainte-Croix), 19/04/1747, VARACHE Vincent, de Bray (Sainte-Croix),

LUCQUIN Rose Victoire, de 10-Trainel (Saint-Gervais)

Sens (Sainte-Croix), 09/01/1776, VEZIN André, de Sens (Saint-Hilaire), NOEL Marie Françoise Agathe, de 10-Trainel

Sens (Saint-Hilaire), 19/02/1783, BALANCIER Laurent, de 10-Villemaur-sur-Vanne, BONNEREAU Marie Jeanne Marguerite, de Courton-sur-Yonne

Sens (Saint-Hilaire), 26/06/1623, BARRIER Henry, de 10-Trainel, BOURDIER Martine, de Sens (Saint-Hilaire)

Sens (Saint-Hilaire), 27/10/1723, BAZIN Médard, de 10-Saint-Mards-en-Othe, EPOIGNY Marie Marguerite

Sens (Saint-Hilaire), 06/10/1750, BENARD Edme, de 77-Mouy, diocèse Sens, LEBLANC Marie Elisabeth, de 10-Vulaines

Sens (Saint-Hilaire), 21/12/1758, BIENCOURT de POTRINCOURT Christophe Augustin, de 10-Gumery, SANDRIER Marie Jeanne Victoire, de Sens (St-P-le-Rd)

Sens (Saint-Hilaire), 30/06/1783, BODELOT Jean Louis, de 08-Signy-l'Abbaye diocèse Reims, BLOSSE Anne Mathie, de 10-Pouy

Sens (Saint-Hilaire), 30/06/1744, BOLLOGNE François Charles, de 10-Troyes (Saint-Jean), MIGNOT Marie Elisabeth, de 10-Troyes (Saint-Jean)

Sens (Saint-Hilaire), 28/11/1720, BOURGEOIS Pierre, de Villeneuve-l'Archevêque, BOULLARD Marie, de 10-Rigny-le-Ferron

Sens (Saint-Hilaire), 25/08/1784, BREARD Claude, de 10-Pont-Sainte-Marie, MARTIN Barbe, de Sens (Saint-Hilaire)

Sens (Saint-Hilaire), 26/06/1764, CANTECORPS Jacques, de Sens (Saint-Savinien), LAURENT Jeanne, de 10-Nogent-sur-Seine

Sens (Saint-Hilaire), 20/06/1770, CARRÉ Nicolas Guillaume, de 77-Montereau (Saint-Loup), GENNERAT Marie Anne, de 10-Pont-sur-Seine (St-Martin)

Sens (Saint-Hilaire), 26/05/1774, CHOLLET Nicolas, de 10-Bercenay-le-Hayer, NAGÉ Marie, de Sens (Saint-Hilaire)

Sens (Saint-Hilaire), 27/06/1776, CHOQUET François, de 10-Villemorien diocTroyes, DOYEN Charlotte Françoise, de Sens (Saint-Hilaire)

Sens (Saint-Hilaire), 16/02/1779, COLLOT Jean Pierre, ROYER Marie Anne, de 10-Troyes (Saint-Pantaléon)

Sens (Saint-Hilaire), 19/06/1770, CUNIN Louis, de 10-Trainel (Saint-Gervais), CONTAT Marguerite, de Faverolles Sens (Saint-Hilaire)

Sens (Saint-Hilaire), 27/02/1726, DEBOUY Jean, de 10-Pouy, DAUPHIN Françoise, de 10-Pouy

Sens (Saint-Hilaire), 16/02/1722, DELANOE Gilles, de 50-La Chaize-Baudoin, MAUCLERC Marguerite Edmée, de 10-Nogent-sur-Seine

Sens (Saint-Hilaire), 14/11/1786, DUDIOT Hubert Jérôme, de 10-Arcy-sur-Aube, NAGÉ Marguerite, de Sens (Saint-Hilaire)

Sens (Saint-Hilaire), 29/10/1748, GARNIER Pierre Aventin, de 10-Troyes (Saint-Nizier), LELOUP Marie Louise Charlotte, de Sens (Saint-Hilaire)

Sens (Saint-Hilaire), 05/09/1735, GAUTHIER Jean, de Sens (Saint-Hilaire), FUSÉE Marie Anne, de 10-Rigny-le-Ferron

Sens (Saint-Hilaire), 10/08/1778, GEOLLIER Edme, de Sens (Saint-Hilaire), COLAS Marguerite, de 10-Rigny-le-Ferron

Sens (Saint-Hilaire), 28/03/1746, GILLET Pierre, de Sens (Saint-Hilaire), BENOIST Anne, de 10-Pouy

Sens (Saint-Hilaire), 22/05/1766, GOUVERNE Etienne, de 10-Dienville, diocèse Troyes, DOUCIN Madeleine, de Sens (Saint-Hilaire)

Sens (Saint-Hilaire), 16/02/1779, GRUAT Martin Nisier, de 10-Avant, diocèse Troyes, BARBELIN Marie, de Sens (Saint-Hilaire)

Sens (Saint-Hilaire), 05/09/1753, GUILFAUT Jean, de Sens (Saint-Hilaire), MORVAN Marie, de 10-Rigny-le-Ferron

Sens (Saint-Hilaire), 12/11/1778, HERARD Jean Baptiste, de 10-Gyé-sur-Seine, VALDIN Marguerite Madeleine Victoire, de Sens (Saint-Hilaire)

Sens (Saint-Hilaire), 06/05/1766, LAINÉ Paul, de 10-Villemaur-sur-Vanne, LEGENDRE Marie, de 77-Baby

Sens (Saint-Hilaire), 31/07/1673, LARBALESTIER Jacques, de 10-Rigny-le-Ferron, MERARD Marguerite

Sens (Saint-Hilaire), 31/01/1695, LECLERC Julien, de 10-Trainel (Saint-Gervais), JOSSEY Anne, de Sens (Saint-Hilaire)

Sens (Saint-Hilaire), 16/05/1722, LEFEVRE Martin, de 10-Pont-sur-Seine, diocèse Troyes, LECOQ Marguerite

Sens (Saint-Hilaire), 05/02/1732, LEFORT Edme, de Sens (Saint-Hilaire), PLISSON Marie, de 10-Rigny-le-Ferron

Sens (Saint-Hilaire), 25/01/1785, LEGRAND Jean Baptiste, de 10-La Louptière-Thénard, DECOMPIGNY Marie Anne, de 10-La Louptière-Thénard

Sens (Saint-Hilaire), 31/08/1775, LEMERCIER Pierre, de 10-Nogent-sur-Seine (Saint-Laurent), GUICHARD Jeanne, de Sens (Saint-Hilaire)

Sens (Saint-Hilaire), 02/07/1753, MARTIN Laurent, de Sens (Saint-Hilaire), MORVAN Jeanne, de 10-Rigny-le-Ferron

Sens (Saint-Hilaire), 08/02/1729, MINET Nicolas, de 10-Rigny-le-Ferron, CHEVALIER Marie, de Pont-sur-Vanne

Sens (Saint-Hilaire), 05/11/1674, NOEL Pierre, de 10-Rigny-le-Ferron, ROUSSET Marguerite, de Sens (Saint-Hilaire)

Sens (Saint-Hilaire), 14/05/1776, PAILLERY François, de 10-Villemeur-sur-Vanne, BERTHELIN Marie Elisabeth, de 10-Villemeur-sur-Vanne

Sens (Saint-Hilaire), 25/11/1728, PERREAU Nicolas, de 10-Traînel (Saint-Gervais), SOGNOT Anne Thérèse, de Sognes

Sens (Saint-Hilaire), 22/04/1755, RAVIER Edme, de Sens (Saint-Romain), BELLEMANIERE Marie, de 10-Villemeur-sur-Vanne

Sens (Saint-Hilaire), 07/02/1769, ROUARD Jean Baptiste, de Sens (Saint-Pregts), MICHON Marie, de 10-Villemeur-sur-Vanne

Sens (Saint-Hilaire), 30/01/1779, SALMON Victor Alexandre, de 10-Rigny-le-Ferron, MAUCLERC Constance Julienne Françoise Colilde

Sens (Saint-Hilaire), 04/06/1782, SEGUIN Jean Louis, de 10-Troyes (Saint-Nizier), FOUINAT Marie, de Sens (Saint-Hilaire)

Sens (Saint-Hilaire), 25/06/1765, SERRÉ Gabriel, de Les Bordes, VARENGOT Louise, de 10-Aix-en-Othe

Sens (Saint-Hilaire), 29/10/1777, SIMONNET Arnault, de Chars, diocèse Clermont en Auvergne, BOURGIS Geneviève, de 10-Fds Villecerf

Sens (Saint-Hilaire), 22/02/1751, THIENLOUP Louis, de Sens (Saint-Hilaire), BERLOT Madeleine, de 10-Rigny-le-Ferron

Sens (Saint-Hilaire), 09/07/1764, VUIDOT Nicolas, de 10-Plessis-Gatebled, PETIT Marguerite, de Sens (Saint-Pierre-le-Rond)

Sens (Saint-Maurice), 16/05/1791, BAZIN Antoine François, de 10-Estissac, ROZE Madeleine Louise, de Sens

Sens (Saint-Maurice), 11/02/1719, BAZIN Charles, de 10-Saint-Mards-en-Othe, CHAUSSIN Marie, de Sens (Saint-Maurice)

Sens (Saint-Maurice), 07/02/1792, BENOIT Jean, de Sens (Cathédrale), LANDOIN Jeanne Marie, de 10-Rigny-le-Ferron

Sens (Saint-Maurice), 03/09/1726, CHERTIER Claude, de 10-Nogent-sur-Seine, CORDELIER Marie, de Sens (Saint-Maurice)

Sens (Saint-Maurice), 27/06/1767, COLARD Savinien, de Sognes, LUCQUIN Anne, de 10-Traînel (Saint-Gervais)

Sens (Saint-Maurice), 19/09/1718, DAUTEVILLE Louis, de 10-Troyes (Saint-Pantaléon), JEUBERT Françoise, de Sens (Saint-Maurice)

Sens (Saint-Maurice), 18/02/1789, DESPORTES Félix Antoine Jean Baptiste, de 10-Traînel (NDame), LAURENT Marie Louise, de 10-Traînel (St-Gervais)

Sens (Saint-Maurice), 25/11/1717, DOUINE Edme, de 10-Bourdenay, MAGET Agathe, de Saint-Maurice-aux-Riches-Hommes

Sens (Saint-Maurice), 08/02/1778, JEUBERT Jean Baptiste, CHAPPELOT Marie Jeanne, de 10-Traînel (Notre-Dame)

Sens (Saint-Maurice), 26/09/1758, LORIN Julien, de 10-Traînel (Saint-Gervais), POUARD Marie, de 10-Traînel (Saint-Gervais)

Sens (Saint-Maurice), 20/01/1761, PLEAU Marin, de 10-Traînel (Saint-Gervais), LECLERC Geneviève Anne, de 77-Villuis

Sens (Saint-Maurice), 01/06/1676, ROLLET Edme, de 10-Rigny-le-Ferron, ARNOUL Edmée, de Sens (Saint-Maurice)

Sens (Saint-Maurice), 05/11/1726, ROUSSEAU Nicolas, de Sens (Saint-Maurice), AUBRY Hélène, de 10-Rigny-le-Ferron

Sens (Saint-Maximin), 10/01/1751, BEGUE Louis, de Courgenay, VIOT Catherine, de 10-Céant-en-Othe

Sens (Saint-Maximin), 07/01/1715, BERNODAT Nicolas, de 10-Troyes (La Madeleine), MILACHON Marie, de Egrisses-le-Bocage

Sens (Saint-Maximin), 22/04/1722, BLONDEL Nicolas, de 10-Troyes, CHERIER Marguerite, de 57-Vergaville, diocèse Metz

Sens (Saint-Maximin), 26/11/1722, BOUF Jérôme, de 10-Troyes (Saint-Nicolas), CORDELIER Jeanne

Sens (Saint-Maximin), 20/10/1733, CHESNEAU Blaise, de Sens (Saint-Pregts), BLANCHET Colombe, de 10-Rigny-le-Ferron

Sens (Saint-Maximin), 07/08/1764, CLIGNY Pierre, de Sens (Saint-Maximin), PIERRE Marie Anne, de 10-Rigny-le-Ferron

Sens (Saint-Maximin), 06/07/1693, FINELLE Jean, de 10-Troyes (Saint-Nizier), BEVOLE Anne, de Saint-Aubin-Château-Neuf

Sens (Saint-Maximin), 03/09/1686, FROMONT Jacques, de 10-Rigny-le-Ferron, BOUTON Marie, de Saint-Florentin

Sens (Saint-Maximin), 24/11/1772, GENNERAT Charles, de 10-Charmois, diocèse Troyes, BREHON Marie Joseph, de Sens (Saint-Maximin)

Sens (Saint-Maximin), 10/01/1747, GOBERY Savinien, de 10-Pouy-sur-Vanne, BRULEY Marie, de Sognes

Sens (Saint-Maximin), 26/03/1710, GUERIN Charles, de Sens (Saint-Maximin), BERNAUDAT Nicole, de 10-Troyes (La Madeleine)

Sens (Saint-Maximin), 28/04/1744, HORSIN Edme, de 10-Gumery, JACOB Marie, de Pontaubert (Notre-Dame), diocèse Autun

Sens (Saint-Maximin), 15/11/1757, JOUGLAS Nicolas, de 10-Bar-sur-Seine (Saint-Etienne), LAMBERT Marie Anne, de Sens (Saint-Maximin)

Sens (Saint-Maximin), 20/01/1703, JUIN François, de Sens (Saint-Maximin), ANDOUILLE Marie, de 10-Traînel

Sens (Saint-Maximin), 10/01/1775, LELOIR Gabriel Joseph François, de 10-

Nogent-sur-Seine, JANSON Madeleine Catherine, de Villars-sur-Seine

Sens (Saint-Maximin), 31/08/1747, MEGRET Edme, PELLETIER Madeleine, de 10-Rigny-le-Ferron

Sens (Saint-Maximin), 06/10/1746, MICHEL Charles, de 10-La Louptière-Thénard, SIMONET Elisabeth, de Villiers-Bonneux

Sens (Saint-Maximin), 26/10/1778, MONTEGU Pierre, de Saint-Martin-du-Tertre, MONCOURT Reine Elisabeth, de 10-Vaucogne, diocèse Troyes

Sens (Saint-Maximin), 26/01/1745, ROUX François, de 10-La Louptière-Thénard, DUCHATZ Madeleine, de Villiers-Bonneux

Sens (Saint-Maximin), 22/08/1673, SANSONNET Bertrand, de 10-Vitry-le-Croisé, PIERRON Nicole

Sens (Saint-Maximin), 23/06/1750, VERRROT Jean, de 10-La Louptière-Thénard, MANGEON Anne, de 10-Gumery

Sens (Saint-Nicolas), 17/07/1787, AMANDRY Jean François, de 10-Sainte-Savine, CHAUMARD Jeanne, de Sens (Saint-Nicolas)

Sens (Saint-Nicolas), 06/09/1655, BOUCHER Robert, de 10-Pouy, MORELLÉ Silvine, de 18-Aubigny-en-Berry

Sens (Saint-Nicolas), 28/10/1671, BUISSONNIER Jean, de 10-Céant-en-Othe, JANSON Catherine, de Sens (Saint-Nicolas)

Sens (Saint-Nicolas), 14/10/1668, LANGE Olivier, de Sens (Saint-Nicolas), PINON Véronique, de 10-Nogent-sur-Seine (Saint-Laurent)

Sens (Saint-Nicolas), 18/11/1698, LEGER Michel, de Say, DELAFONTAINE Anne, de 10-Plessis Gatebled

Sens (Saint-Nicolas), 19/01/1740, PLANCHET Edme, de 10-Vulaines, DELOISIR Marie Anne, de Sens (Saint-Nicolas)

Sens (Saint-Nicolas), 13/07/1700, REGNAULT Louis, LECLERC Marguerite, de 10-Gumery

Sens (Saint-Nicolas), 23/02/1784, SIMONNET Simon Nicolas, de 10-La Louptière-Thénard, PLEAU Catherine, de Vertilly

Sens (Saint-Nicolas), 06/06/1748, SOUCHET Jean Baptiste, de Villeneuve-l'Archevêque, RICHARD Marie, de 10-Gumery

Sens (Saint-Pierre-le-Donjon), 12/11/1680, CAILLAT Pierre, de 10-Traînel, LUYSON Edmée

Sens (Saint-Pierre-le-Donjon), 15/01/1686, CARRÉ Jacques, de 10-Rigny-le-Ferron, GUIBERT Marie Jeanne

Sens (Saint-Pierre-le-Donjon), 06/02/1725, D'AVOGADRE Jean Louis, de 10-Troyes (La Madeleine), GRATIEN des SOUBINS Cécile, de Sens (Saint-Hilaire)

Sens (Saint-Pierre-le-Donjon), 27/11/1708, DELACAVE Pierre, de Sens (Saint-Hilaire), LUCQUIN Magdeleine, de 10-Traînel (Notre-Dame)

Sens (Saint-Pierre-le-Donjon), 18/10/1683, IMBERT Philippe, VIERT Anne, de 10-Rigny-le-Ferron

Sens (Saint-Pierre-le-Donjon), 06/06/1674, MIGNOT Claude, de 10-Rigny-le-Ferron, TORTERY Colombe, de 10-Rigny-le-Ferron

Sens (Saint-Pierre-le-Rond), 21/05/1742, AULMONT Joseph, de 10-Troyes, BAUDRY Cécile Françoise, de Sens (Saint-Pierre-le-Rond)

Sens (Saint-Pierre-le-Rond), 07/09/1716, BRAYER Pierre, de L(eudon?), LEFEVRE Marie, de 10-Bérulle

Sens (Saint-Pierre-le-Rond), 24/09/1720, COLLOT Simon, LEBLANC Barbe, de 10-Traînel (Notre-Dame)

Sens (Saint-Pierre-le-Rond), 28/11/1713, CORNU Michel, de 10-Traînel, GUYOT Elisabeth, de 10-Traînel

Sens (Saint-Pierre-le-Rond), 03/11/1767, FICHET Augustin, de 10-La Louptière-Thénard, BALLON Marie Thérèse, de 77-Villiers-sur-Seine

Sens (Saint-Pierre-le-Rond), 28/05/1720, FICHET Jacques, de 10-La Louptière-Thénard, SIMONET Anne, de 10-La Louptière-Thénard

Sens (Saint-Pierre-le-Rond), 01/02/1757, FIGEAT Jean Baptiste, de 10-Troyes (Saint-Jean), BOURGOIN Marie Marguerite, de Sens (Saint-Pierre-le-Rond)

Sens (Saint-Pierre-le-Rond), 25/06/1760, FINOT André Nicolas, de Avrolles, COLAS Anne, de 10-Rigny-le-Ferron

Sens (Saint-Pierre-le-Rond), 24/08/1773, GIRBE Guillaume, de 15-St Martin Cantalès, BRASDEFER Colombe Victoire, de 10-Traînel (Notre-Dame)

Sens (Saint-Pierre-le-Rond), 03/07/1663, GRANDJEAN Jacques, de 10-Rigny-le-Ferron, MARTENOT Jehanne

Sens (Saint-Pierre-le-Rond), 30/06/1682, HARLUISSON Claude, de 10-Traînel (Saint-Gervais), BENOIST Marie, de Sens (Saint-Pierre-le-Rond)

Sens (Saint-Pierre-le-Rond), 22/11/1735, HERAULT Edme, de 10-Villenauxe-la-Grande, CHOLLET Marie Catherine, de Sens (Saint-Pierre-le-Rond)

Sens (Saint-Pierre-le-Rond), 23/06/1741, HUGOT Louis, de 10-Coursan, LORNE Edmée, de 10-Racines

Sens (Saint-Pierre-le-Rond), 05/11/1754, HUOT Louis, de Villeneuve-l'Archevêque, LAURENT Marie Françoise, de 10-Traînel (Saint-Gervais)

Sens (Saint-Pierre-le-Rond), 26/02/1759, LANGOSSARD Nicolas dit St Germain, de 10-Magnicourt, diocèse Troyes, GUICHARD Marie

A suivre

A PROPOS DE ...

Carnet de notes sur Romilly de 1863 à 1910

Ecrit par le grand-père de Brigitte DUCHAT – A. 1656

suite des commerçants de Romilly, revue N° 45 page 16

1863 – Achat de la Cour du Château appartenant à Monsieur Léonce VORMS par la ville de Romilly,

-22 et 23 mai – BELLEMÈRE est condamné à 5 années de détention à Clairvaux et Charles GUÉNARD à 10 années de réclusion,

- Pavage de la rue du parc, de la rue basse du parc, de la rue Vaupoincet et de la rue Haute du parc,

- Pavage de la route impériale par Romilly,

- Pavage de la rue de la Béchère,

- LESAGE DUGENAIT rentre au café SIMON,

- Mac adamisé de la rue du Calvaire,

- Emile MARTIN distillateur liquoriste rue de l'École,

- Construction de la maison PAYEN rue de la Boule d'or, 3 étages,

- Construction de la maison MILLERET même rue,

- Construction de la maison GUILLOT VERGEOT même rue,

Du 8 au 16 août Chaleur extraordinaire,

- 18 8bre – Inauguration de la Halle à la bonneterie,

- BOUDIOS Emile marchand de bas,

- BOIVIN jeune marchand de bas,

- Déclarons, MERCIER rue de la Montois,

1864 – GOUHIER libraire rue de la Boule d'or, juin, achète le café BEAUJEAN,

FOURRIER PERREY, mode lingerie,

- 18 et 19 juin – Election d'un Conseiller Général M. Ernest ROY nommé pour le Canton de Romilly,

- VERNIER et Compagnie fabricant de bonneterie,

- Faillite de JEOFFROY GOBINOT et de CORPEL JEANSON,

24 juin – WUILLAUME succède à BOUVOT GUÉNARD cabaretier,

HONNET succède à RAVERDEAU Martin marchand de vin,

Août – M. GILLOT succède à M. LENFANT notaire,

8bre – Faillite de VERGEOT BOSIER,

Faillite de GUILLOT CHÉRAULT,

26 Xbre – Mort de Monsieur le Curé LOREY, Monsieur AYAT nommé son successeur,

1865 – Monsieur CANARD succède à Monsieur JURION,

L'École des filles est transférée au château,

La Mairie à la Halle,

Avril – Chaleur extraordinaire pendant tout le mois d'avril,

22 – Décret annulant l'élection de Monsieur ROY au Conseil Général,

9 mai – Grêle morceaux de glace pesant jusqu'à 100 grammes,

3 et 4 juin – Election, Monsieur le marquis de CHAMBON est élu avec assez forte majorité,

Monsieur le Maire et MM. les adjoints font leur démission qui est acceptée,

24 juin – Achat de l'ancienne Ecole de filles par COGNON NONOT,

Reconstruction de la Maison OUDIN café LESAGE,

Monsieur THOMASSIN succède à Monsieur DESCHAMP huissier,

15, 16 et 17 juillet – Chaleur excessive 37° à l'ombre,

22 et 23 Election municipale 1^{er} tour de scrutin : Conseillers élus :

LACOUR Louis, GOBINOT Hubert, COLLOT-VERGEOT, BOUVOT, GUINAND, De BRABAN FAVREAU, PHILIPON,

29 et 30 – 2^{ème} scrutin : GUILLEMARD THUILLOT, COGNON VERGEOT, PAYEN COUSIN,

BERTHIER BOIVIN, GORNET BOIVIN, BELLEMÈRE, VERGEOT, BOUDERAS, PONCY tuilier,

WOLLASTON, BELLEMÈRE, VOISAMBERT, Hubert BOIVIN, JACQUEMARD THUILLOT, GIROUX charpentier, BAZIN Allain, LENFANT Camille,

Août – Mr GORNET est nommé maire, GOBINOT Hubert et Mr PETIT adjoints,

Du 1^{er} 7bre au 15 8bre – Sécheresse extraordinaire ; 1^{ère} quinzaine du 7bre chaleurs très fortes montant jusqu'à 32 degrés. Vendanges dans la première huitaine, vin en quantité et en qualité extraordinaire.

8bre – Election du Conseil de prud'homme, 1^{er} scrutin le 15 :

Première catégorie Patrons : BELLEMÈRE, VOISAMBERT, PHILIPON, DEGOIX, BERTHIER, BOIVIN,

- Ouvriers – BARBIER BARAYON, BARDAT Louis, GUÉNARD,

- 2^{ème} catégorie, Patrons : RAVERDEAU, MARCHAND PAYEN,

- Ouvriers : LAMBERT Alexis, N.

5 9bre – Bénédiction des 2 cloches : la plus petite s'appelle Louise,

la moyenne Eugénie et la plus grosse qui fût fondue en 1749 se nomme Marie.

12 – Inauguration du café Emile GIROUX.

1866 – Construction de la maison MILLET JURION, de la maison BELLE,

Reconstruction de l'ancienne maison ROSEZ aîné, actuellement à PAYEN-COUSIN cordonnier,

29 avril – LONGBOIS fonde une distillerie rue de la Béchère,

Liquidation de la maison THIBAUT Louis par suite de faillite.

29 juin – Orage accompagné d'une pluie extraordinaire. La plupart des maisons à Romilly sont inondées.

Août – Monsieur GORNET maire donne sa démission ainsi que M. PETIT adjoint,

20 – Débordement de la Seine qui retarde ou empêche l'exploitation des prés.

27 7bre – Crue d'eau extraordinaire.

15 janvier 1875 – Assassinat du père GUYARD encaisseur pour M. LE.....

1879 – 29, 30 et 31 janvier – Verglas extraordinaire, les branches des peupliers cassent sous le poids de la glace. Dégâts incalculables.

Association Vin et Serpette au capital de 70.000 frs atelier à la Boule d'or,

Construction des ateliers de la maison OUDIN CORPELET et CORPEL, rue de la Boule d'or,

18 mai – Conférence par Pascal DUPRAT sur les écoles laïques, dans la salle du théâtre FILLOT,

10 août – Conférence par Yves GUYOT au profit des écoles laïques,

30 novembre – Mort de Monsieur LENFANT Patris,

3 décembre – Froid à 15°,

5 et 6 – Tempête de neige, arrêt des trains

8 décembre – Froid à 16°,

9 décembre – Froid à 22° à 7 heures du matin, 16° à 10 heures,

10 – Froid 24 à 25° - à 10 heures du matin 21°,

28 – Commencement du dégel vers le soir,

Janvier 1880 – Mois très froid, fortes gelées,

5 février – Explosion occasionnée par l'essence minérale chez FÉLIZET dont la femme mourut le 8 février suivant, des suites de ses brûlures,

17 février – Mort de M. BUXTORF aîné, banquier à Troyes,

1^{er} août – Election d'un Conseiller Général, M. GILLOT élu,

6 7bre – Mort de Monsieur GUICHARDOT ex-percepteur Président de la Société de secours mutuel de Romilly S/ Seine,

Chaleur extraordinaire pendant la dernière quinzaine d'août et jusqu'au 7 septembre montant jusqu'à 31 degrés.

19 – Fête de gymnastique avec le concours des musiques de la ville, des écoles, de Nogent s/ Seine et les deux fanfares d'Origny le Sec.

9 janvier 1881 – Elections municipales 9 candidats élus au premier tour de scrutin.

16 janvier – 2^{ème} tour de scrutin,

18 janvier – Tempête de neige dans la nuit du 17 au 18 ; arrêt des trains,

22 janvier – Froid de 15 à 17 degrés à 7 heures du matin,

24 juin – Apparition d'une comète,

4 et 5 juillet –

Chaleur excessives 36°,

15 août –

Nouvelle comète,

21 août –

Election d'un

Député

PERIER élu

contre PEIGNÉ,

Janvier 1882 –

Transfert des

classes de

l'Ecole des

garçons dans la

nouvelle école

rue du Vachat,

Septembre et

octobre –

Apparition

d'une brillante

comète visible

de 4 à 5 heures du matin vers le sud-est,

29 juin 1882 – Ordination de Auguste DUCHAT, nommé au vicariat de St Jean de Troyes, installé le 6 août suivant,

Mars 1883 – Mois très froid, le 11 gelée à 7°, du 18 au 25, gelées à 4 et 5°, le 27 neige en abondance.

18 mars – Réélection de Casimir PERIER, Député démissionnaire, 1755 voix de majorité contre M. CHARONNAT notaire à Trainel.

12 août – Election de 3 conseillers d'arrondissement : Elus MM FÉLIZET docteur, GUILLEMARD maire de Romilly et CLÉMENT, ancien maire d'Orvilliers,

16 août – Inhumation de GEOFFROY mort à St Dizier, Chef de la musique municipale de Romilly,

30 septembre – Inauguration du Grand Orgue de l'Eglise de Romilly par Mr E. GIGOUT organiste de l'Eglise St Augustin de Paris.

Construction des ateliers du chemin de fer de l'Est commencés en 1882,

Construction de la ligne d'Amiens à Dijon, commencée en juin 1883,

1884 – Elections municipales 4 et 11 mai,

2 juillet 1884 – L'abbé DUCHAT est nommé curé de Poivre et installé le 20 du même mois,

8 octobre 1884 – Mort de ma mère à l'âge de 79 ans et 7 mois,

Inauguration de la ligne de Romilly à Château Thierry,

Election municipale de Emile BOUDIOS en remplacement de LEGENDRE démissionnaire,

1885 – 29 mai – Grêle épouvantable qui détruit les récoltes de plus de 20 communes : Avon la Pèze, Rigny, Marigny, St Martin, Ossey, Origny, Orvilliers Châtres, Mesgrigny, Vallant, Méry, Droupt, St Oulph, Plancy, Rhèges, Bessy, Pouan, Charny le Bachot, Champigny, Allibaudières, Mailly, Trouan, Poivre.

Pose de cinq verrières du sanctuaire de l'église de Romilly,

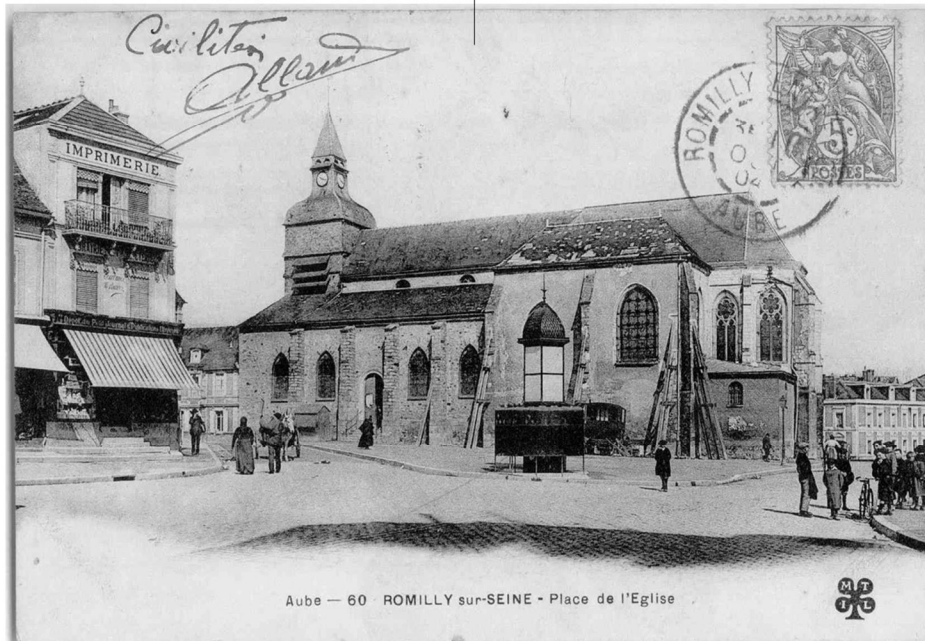

4 octobre – Elections législatives. Trois listes :

	à Romilly	Canton	Nogent	au département
- Liste conservatrice :				
- De BANGE	257	847	304	23.181
- ARGENCE	246	776	332	22.543
- PIOT	216	674	275	22.339
- De FONTENAY	217	722	343	22.521

Opportuniste :

- PÉRIER	523	1.597	1.476	25.020
- De ROYS	441	1.400	1.175	22.899
- MICHON	357	1.105	944	21.459
- BALTET	410	1.180	937	20.668

Radicale :

- CHARONNAT	621	1.191	1.234	17.582
- BOUILLÉ	517	951	856	15.586
- PINEL	513	949	815	16.095
- RICHER	485	894	727	15.133

Scrutin du 18 8bre :

Liste républicaine fusionnée

- PÉRIER	41.730 élu
- De ROYS	41.910
- MICHON	39.042
- BALTET	39.365

Liste conservatrice

De BANGE	24.360
ARGENCE	23.761
FONTENAY	23.732
PIOT	23.588

1886 – 29 janvier – L'abbé DUCHAT curé de Poivre est nommé 3^{ème} vicaire à la cathédrale et installé le 14 janvier, Construction de 100 logements à la cité ouvrière des ateliers de la Compagnie de l'Est, Construction de plusieurs maisons d'habitation à la Boule d'or pour loger les principaux chefs des ateliers.

1887 – avril – Peintures décoratives du sanctuaire de l'Eglise par la maison HAUSSAIRE de Reims qui a également construit les verrières,

5 au 12 juin – Conférences par le père JOUAS pour les hommes en l'Eglise de Romilly. Le samedi 11 la conférence n'a pu avoir lieu et il y eut beaucoup de tumulte. Juillet – Commencement des travaux pour la reconstruction de la gare de Romilly.

1888 – 3 janvier – Mort de M. le Doyen HAILLOT dans sa 68^{ème} année.

11 mars – Installation de M. le Doyen HELIOT nommé à la cure de Romilly, inauguration du nouveau cimetière,

6 mai – Elections municipales, 1^{er} tour : OUDIN, CORPELET, GILLOT, BOUVOT-GUINAND, BOUVOT Charles, DHEURLE Auguste, RICHARD, LANDREGADE, SALA.

13 mai – second tour : DUBREUIL, ROSEZ-GUILLOT, VACHEZ-MILLET, HUBERT-BOIVIN, THOMAS-PAYEN, BELLEMÈRE-VERGEOT, BARDAT, FAVREAU-PHILIPON, MOUILLERON, BROUILLARD, FRESNOT, BONHENRY, LECOINTE, VALLÉE Philéas.

Juin – M. BROUILLARD FAGOT est nommé maire et MM LECOINTE et SALA adjoints.

Juin – Mort du docteur FÉLIZET de Maizières, conseiller d'arrondissement,

M. QUINET LEMOINE de Maizières est nommé conseiller d'arrondissement en remplacement de M. FÉLIZET.

Juillet – M. L'abbé HELIOT est nommé vicaire, M. L'abbé BILLARD est nommé à la cure de Baroville, Xbre – Inauguration de la nouvelle gare.

1889 – Juin – Eugène DUCHAT prend la suite des affaires de la maison BRUNET BOUDERAS,

Juin – L'abbé DUCHAT directeur de la maîtrise à St Pierre et 1^{er} vicaire,

Juillet M. LECOINTE élu maire ; M. CORPELET Félix 1^{er} adjoint, M. BOUVOT-GUINAND 2^{ème} adjoint.

Août – Elections aux conseils d'arrondissement, Elus M. LECOINTE, MARTIN d'Orvilliers et QUINOT.

Construction des abattoirs de la ville.

1890 – Ouverture des abattoirs le 22 juillet,

27 juillet – l'abbé HELIOT est installé, curé de St Phal,

L'abbé ECOLE est nommé vicaire à Romilly,

28 7bre – Erection d'un nouveau chemin de croix,

25 9bre – Commencement de froid. Hiver long rigoureux qui dure 6 mois.

Le dégel complet n'eut lieu que vers le 15 mars 91,

1891 – Repavage de la rue de la Montois, commencé en mai.

13 7bre – Installation de l'abbé RAVERDEAU nommé Doyen à Méry,

3 8bre – Mariage d'Eugène DUCHAT avec Melle Marie Mathilde MANGIN, née le 1^{er} Xbre 1868 à Nancy, fille de feu Joseph Victor MANGIN et de Marie Madeleine ROLIN.

1892 – 1^{er} mai – Elections municipales, 1^{er} tour, 10 conseillers élus : OUDIN 1.081 voix – CORPELET 978 – BELLEMÈRE PROTIN 916 – ROZÉ 881 – LECOINTE 861 – HUGUIER 845 – RAVERDEAU 788 – THOMASSIN 743 – FAVREAU 733 – VACHEZ Léopold 720.

8 mai – 2^{ème} tour : VALLÉE 833 – BOUVOT Charles 789 – HUBERT 778 – BOUVOT-GUINAND 778 – PIERRE 749 – DUFOUR 743 – THOMAS-PAYEN 728 – BONHENRY 584 – BOUDIOS 542 – GÉRARD-THOMAS 651 – BROUILLARD 608 – BARDAT 541 – COURJEAN 700.

24 juillet – naissance de Marie Emile Eugène DUCHAT, Année 1892 – Chaleur et sécheresse extraordinaire les 17 et 18 août, 37 à 38 degrés centigrades à l'ombre.

Xbre – Nomination de M. MANUIT Doyen de Romilly en remplacement de M. HELIOT démissionnaire.

1893 – Sécheresse extraordinaire du 7 mars au 9 mars sans pluie. Mauvaise récolte, manque de fourrage, vendanges en août.

7bre – Ouverture de la rue de la gare.

11 8bre – Mariage de Melle Thérèse LENFANT De BANGE et de M. BARDOUNANT Capitaine du génie.

21 8bre – Mort de Emile RAVERDEAU-JULIEN.

27 Xbre - Naissance de Rose Marie Eugénie DUCHAT.

1894 – 24 juin – Assassinat de M. CARNOT président de la République.

27 juin – Election de M. Casimir PÉRIER, président de la République,

HISTOIRE des RICEYS

29 juin – Ordination de l'abbé VERGEOT nommé curé à Urville,
 23 8bre – Liquidation judiciaire LECOINTE.
 1895 – 15 janvier – Démission du président de la République Casimir PÉRIER.
 17 janvier – M. Félix FAURE élu en remplacement.
 27 janvier au 24 février froid rigoureux, la neige couvre la terre et la température de 8 à 17 degrés en dessous de zéro.
 30 juin – Orage de grêle, morceaux de glace dont le poids dépassant 300 grammes – Dégâts incalculables.
 28 juillet – Elections de 3 membres du Conseil d'arrondissement.
 1896 – 21 mars - Naissance de Jeanne Marie DUCHAT.
 15 Xbre – Mort de mon père DUCHAT Ambroise à l'âge de 92 ans et 11 mois 12 jours.
 1897 – L'abbé DUCHAT est nommé aumonier de St Martin ès Aire, du Petit St Nicolas et maintenu directeur de la maitrise..
 17 juin – Incendie du moulin à vent d'Origny.
 1898 – Mai – Election du Conseil municipal. M. ROSEY nommé Maire.
 31 juillet – Election d'un Conseiller Général : M. GILLOT est réélu.
 Août – Fortes chaleurs qui atteignent jusqu'à 40° à l'ombre, les 21 et 22 de ce mois.
 1899 – 5 septembre – Naissance de Marie-Madeleine Bernadette DUCHAT.
 1900 – Juillet – Chaleurs extraordinaires les vendredis 20 et 27, 38 degrés à l'ombre.
 1901 – Février – mois très froid.
 10 février – Installation de M. l'abbé CAROUGE nommé Doyen à Romilly en remplacement de M. l'abbé NAMIER nommé à St Nicolas de Troyes.
 14 juillet – Mort de Marie-Madeleine MEUNIER Veuve BEAUJEAN ma belle-mère, dans sa 90^{ème} année.
 1902 – 16 août – Naissance de Marie Joseph DUCHAT – décédée le même jour.
 1903 – 13 9bre – Naissance de Bernard Stanislas Jean-Marie DUCHAT.
 Avril – Pose de la première pierre de la nouvelle église de Romilly.
 1905 – Janvier – M. l'abbé RAVERDEAU est nommé archiprêtre de St Pierre.
 9 avril – Inauguration de la nouvelle Eglise de Romilly.
 29 juin – Mort de M. l'abbé CAROUGE.
 14 juillet – Mort de M. ROLPRITSCH organiste de l'Eglise de Romilly.
 25 8bre – Naissance de Marie-Louise DUCHAT.
 1907 – 10 avril – Naissance de Geneviève DUCHAT. Décédée le 20 7bre.
 1910 – 1^{er} mars – Naissance de Germaine Marie DUCHAT.

Source : Carnet de l'arrière grand-père de
Brigitte DUCHAT A. 1656.

Urbain de Gréqui, seigneur des Riceys, et Marie Vignier, sa femme, accordèrent par un acte, en 1616, un singulier droit aux gens de ces bourgs. Ils les autorisaient à réclamer des étrangers qui viendraient d'un autre pays se marier dans les Riceys, ou de quiconque irait de l'un de trois bourgs prendre femme dans l'un des deux autres, la somme de trois livres deux sous six deniers, un pâté, deux pintes de vin et une chandelle ; de plus ils devaient être admis au bal le reste du jour, et dans le cas où le marié se refuserait à ces exigences, les jeunes gens en âge de servir le roi avaient le droit de saisir ses meubles. Cet usage est encore conservé en partie de nos jours.

D'après un ancien usage, le jeune marié devait remplir pendant un an les fonctions de garde-champêtre.

Le jour des funérailles dans la classe des vigneron, on donne après la cérémonie à la maison du défunt un grand repas où se trouvent ses parents et ses amis, et en sortant de table ceux-là s'occupent aussitôt du partage des biens ; ils s'entendent rarement à ce sujet et se disputent vivement, jusqu'à ce qu'un notaire appelé vienne s'interposer et mettre fin aux débats en se chargeant du partage. Car en général les habitants ne font pas preuve d'une grande intégrité en ces sortes d'affaires, et il est bien peu de familles dont ses membres n'aient des reproches à se faire ; de là des haines opiniâtres et invétérées que les fils partagent après leurs pères, et cette désunion des familles qu'on rencontre si fréquemment dans les trois bourgs. Ce malheur provient de la grande indulgence des pères envers leurs enfants et du caractère ombrageux de ceux-ci, qui à la moindre observation, menacent leurs parents de les abandonner au moment des travaux. Heureusement ces mauvaises dispositions qui donneraient de grandes craintes pour l'avenir ne se rencontrent que dans une très petite partie de la population.

Depuis la révolution de 1789, les Riceys ont fourni à leur département 5 députés, dont voici les noms :

MM. BLUGET – PARISOT – HUGOT – VENDEUVRE – GALIMARD, aujourd'hui maire de la commune.

C'est à M. HUGOT que la commune est redevable de la tranquillité dont les habitants ont joui pendant les troubles de 1793. M. HUGOT se montra ferme dans les circonstances orageuses, et apaisa les commissaires envoyés par le gouvernement.

Le 7 février 1790, Alexandre CARTERON de JOYEUSE, avocat à Ricey-Bas, fut élu maire de la commune des Riceys qui regroupait les trois bourgs.

Avec l'autorisation de Michel Belotte, professeur d'histoire.

HISTOIRE des RICEYS de Lucien COUTANT et S...
 1^{ère} édition : 1840 – réédition 1990 –

Simone FOURNIER – A. 1835

A PROPOS DE...

LISTE DES HAMEAUX DU DEPARTEMENT DE L'AUBE

A	
Aires	JASSEIGNES
Allemagne	SAINT THIBAULT
Amberts	GERAUDOT
Argentolles	CRENEY
Aubeterre voir Opterre	
Aulnay-Le-Petit	AULNAY
Autre-Monde	RACINES
Auzon-Le-Petit	AUZON
Avalleur	BAR-SUR-SEINE
Avant-Le-Petit	AVANT-LES-RAMERUPT
Avignerès	CHESSY
B	
Bachot	CHARNY LE BACHOT
Baillis	CHAOURCE
Bailly (Grand et Petit)	CHAUFFOUR
Bailly-aux-Bois	CHAOURCE
Baire	SAINT-PARRES-AUX-
TERTRES	
Baire saint Loup	SAINT PARRES AUX
TERTRES	
Balsème (balseine)	ORMES
Barberey-Aux-Moines	ST LYE
Bas Chazerey	CHAZEREY
Bas Clos (et usine)	SAINT ANDRE
Basse-Borde	TRAINEL
Basse-Coudre	AUXON
Basse-Coudre	MONTIGNY
Basse-Cour	TRANCAULT
Basse-Fontaine	BRIENNE-LE-CHATEAU
Basse-Moline	TROYES
Basses-Villeneuves	VILLEMoyENNE
Basses-Voies	MONTIGNY
Basses-Voies	AVREUIL
Basse-Vacherie	DAVREY
Bassin	LA-FOSSE-CORDUAN
Basson	MARCILLY-LE-HAYER
Bas Trévois	TROYES
Baulaisonne ou Bois Laissus	VANLAY
Beaucaron	LA VENDUE MIGNOT
Beaulieu	JUVANZE
Beaulieu	LE MERIOT
Béchereau (Fbg)	NOGENT SUR SEINE
Bécherelle	ST-JEAN-DE-BONNEVAL
Bélaïr	SAINT MARDS-EN-OTHE
Belle-Epine	MESNIL-SELLIERES
Belle-Epine	MARCILLY-LE-HAYER
Belle-Etoile	CORMOST
Belle-Guise	VENDEUVRE SUR BARSE
Belleville	PRUNAY-BELLEVILLE
Belleville	SAINT FLAVY
Bellevue	COURTERANGES
Bellevue	MONTFEY
Bellevue	POLISOT
Belley	VILLECHETIF
Bercenelle	BERCENAY-EN-OTHE
Berdines	RACINES
Berluvier	BERULLES
Bierne	VILLEMEREUIL
Boisbureau	BERNON
Bois-Carré	VILLY-EN-TRODES
Bois-De-Rigny	RIGNY-LE-FERRON
Boisdin	COURTAOULT
Bois Gérard	CHESSY
Bois Givy	SAINT PHAL
Bois-Laissus ou de La Bulaisonne	VANLAY
Bois-Le-Roi (et tuilerie)	BERULLES
Borde	BAR-SUR-SEINE
Borde	BAYEL
Borde	TRAINEL
Borde	LES CROUTES
Borde	MAROLLES SOUS LIGNIERES
Bordes	AVREUIL
Bordes	EAUX-PUISEAUX
Bordes	PONT-SAINTE-MARIE
Bordes	VILLEMAUR
Bordes-De-Lantages	LANTAGES
Borne-Carrée	CHAOURCE
Borne-De-Pierre	MESNIL-SAINT-PERE
Bossenay	ST MARTIN DE BOSSENAY
Bouchot	AIX EN OTHE
Boudin	COURTAOULT
Boue	ST PHAL
Bouillante	AIX EN OTHE
Boulancourt	VALENTIGNY
Boule D'Or	ROMILLY-SUR-SEINE
Boulins	MARAYE-EN-OTHE
Bourbureau	VANLAY
Bourdeau	MARIGNY-LE-CHATEL
Bourg-Partie	NEUVILLE-SUR-VANNES
Bout-D'en Haut	DAVREY
Boutefer	VALENTIGNY
Brantigny (et château, Chapelle)	PINEY
Braux-Saint-Père	BRAUX
Bray	LES BORDES
Bray	LA LOGE-POMBLAIN
Breangeon	SAINT LEGER SOUS
MARGERIE	
Bressorey	VILLEMoyENNE
Breuil	CHESSY
Bréviandes	FRESNOY
Bréviandes-Saint Léger	BREVIANDES
Brosse	MONTFEY
Brossotte	MONTIGNY
Broudieux	MAGNI FOUCHARD
Bruyères	MONTIGNY
Bruyères	CHAOURCE
Bruyères	VANLAY
Buglas	LES MAUPAS
Bures	MONTREUIL
Burie	ST JULIEN
C	
Calande	LA SAULSOTTE
Carreaux	VENDEUVRE-SUR-BARSE
Carrets	ST JEAN-DE-BONNEVAL
Cassine	LES LOGES-MARGUERON

Cercy	GUMERY	Colombier Hallerie	UNIENVILLE
Ceres	MONTCEAUX	Colons	LES LOGES MARGUERON
Cervet	ST LEGER-PRES-TROYES	Commynes	VILLEMAUR
Chaast-Le-Grand	BUCEY EN OTHE	Communes	COURTERANGES
Chaast-Le-Petit	BUCEY EN OTHE	Concise	BERCENAY-EN-OTHE
Chaillot	COURTAOULT	Coque	CHAOURCE
Chaillots	ERVY	Cordiers	MONTFEY
Chaillouet	TROYES	Corduan	LA FOSSE CORDUAN
Chainettes	PAISY-CODON	Cornées-Alexandre	AIX-EN-OTHE
Chalois	BERULLES	Cornées-Cabourdin	AIX-EN-OTHE
Chamblain	ERVY	Cornées d'Angin	AIX EN OTHE
Champberlu	MONTCEAUX	Cornées-Laliat	AIX-EN-OTHE
Champ-Charmes-Bas	MARAYE-EN-OTHE	Corquelin	SAINTE AUBIN
Champ-Charmes-Haut	MARAYE-EN-OTHE	Cosdon	AUXON
Champ-Giron	MONTFEY	Coudre	AUXON
Champigny	LAUBRESSEL	Coulons ou Colon	LES LOGES-MARGUERON
Champillon	LONGEVILLE	Cour	LA SAULSOTTE
Champ-Marin	BERULLES	Courbeton	VILLEMoyenne
Champ Michaud	SAINTE THIBAUT	Courcelles (Sur Seine)	CLEREY
Champ Rocart	CHATRES	Courcelles (Saint Germain)	SAINTE GERMAIN
Champsicourt	MARAYE-EN-OTHE	Courcenay	MONTFEY
Champion	RACINES	Cour-De-Villiers	MAGNANT
Chanet	ARGANCON	Courgerennes	BUCHERES
Chanées	AUXON	Courlanges	ST MESMIN
Chansac	BARBEREY-ST-SULPICE	Courmonocle	SAINTE-BENOIT-SUR-VANNES
Chanteloup	SAINTE SAVINE	Cours (Les)	SAINTE JULIEN-LES-VILLAS
Chanteloup ou Chantelot	LUSIGNY	Courtavant	BARBUISE
Chantemerle	CORMOST	Courtelon	AUXON
Chantemerle	RADONVILLIERS	Courtillat	SAINTE MARDS EN OTHE
Chapelle (La)	MONTFEY	Courtioux	LA SAULSOTTE
Chapelle D'Oze	LANTAGES	Couturot	RACINES
Chapelle Godefroy	NOGENT SUR SEINE	Craney	AIX-EN-OTHE
Chapelle Puiseaux	Eaux PUISEAUX	Craney-Le-Haut	VILLEMoiron
Charmelle	VANLAY	Craney-Le-Petit	VILLEMoiron
Charmes	BALNOT-LA-GRANGE	Croc-Du-Moulin	MONTCEAUX
Charme	TROYES	Crogy	LES-LOGES-MARGUERON
Charmesseaux	TRANCAULT	Croix des Fourches	TROYESc
Charmilles	FRAVAUX	Croix-Saint-Jacques	ST MARDS-EN-OTHE
Charrey	MAROLLES SOUS LIGNIERES	Croncels	TROYES
Chartreux	TROYES	Culoison	SAINTE-MAURE
Chaserey-Bas	CHASEREY	Cumines	SAINTE THIBAUT
Chaserey-Haut	CHASEREY		D
Chasse-Profit	RIGNY-LE-FERRON		
Château	LA MOTTE-TILLY	Daudes	MONTAULIN
Châtelier	SAINTE-POUANGE	Davau	SAINTE-MAURE
Châtelier	CHESLEY	Der	PEL ET DER
Chaugiron	MONTFEY	Dival	VILLENAUXE
Chaussée	VIREY-SOUS-BAR	Druisy	AIX-EN-OTHE
Chemin	VAUDES	Dupins	BERULLES
Cheminot	JAVERNANT		E
Chênes	ERVY		
Chêne-Merlin	ERVY	Echenilly	SAINTE-ANDRE
Chenettes	AIX EN OTHE	Enclos	VIREY SOUS BAR
Chenoy	CUSSANGY	Epine (L)	SAINTE-GERMAIN
Chevalliers	BERULLES	Epoisses	VENDEUVRE SUR BARSE
Chevillèles	SAINTE GERMAIN	Errey	MESSON
Chevriaux	AIX-EN-OTHE	Esserties	LES CROUTES
Chicherey	SAINTE SAVINE	Etape (L)	MATHAUX
Chiennat	GUMERY		F
Chouettes	AIX EN OTHE		
Clairlieu	PALIS	Faux Fossés Saint Martin (fbg)	TROYES
Clairvaux	VILLE-SOUS-LAFERTE	Faux Fossés Saint Nicolas (fbg)	TROYES
Cléruil	SAINTE LEGER SOUS	Faverolles	SAINTE-HILAIRE
MARGERIE		Fays	VANLAY
Clos-à-Marteau	BERULLES	Fays	ST-USAGE
Colimon	MONTFEY	Fénus	DOSNON

Fermes	BERULLES
Feulie	CHAOURCE
Folie	POIVRE
Folie	VIREY-SOUS-BAR
Folie-Du-Der	VILLENEUVE-AUX-CHENES
Folie-Godot	HERBISSE
Fontaine	LUSIGNY
Fontaines	PRECY-SAINT-MARTIN
Fontaine-St-Martin	SAINT ANDRE
Fontarce	VITRY-LE-CROISE
Fontenay Le Pierreux	SOLIGNY
Foolz	BOURGUIGNONS
Forest	ASSENAY
Forêt	COURTAULT
Forêt	DAVREY
Forêt-Beauregard	AUXON
Forêt-Chenu	CHAMOY
Fort Brochot	VENDEUVRE SUR BARSE
Forges, haut fourneau et fonderies	VENDEUVRE-SUR-BARSE
Fort-Jacquet	BERULLES
Fossés	SAINT-USAGE
Fougeon ou Foujon	PONT-SUR-SEINE
Four-Puiseaux	EAUX-PUISEAUX
Fraveaux	MONTIER EN L'ISLE
Fré-Paroy	LA MOTTE-TILLY
Fresnoy (et tuilerie)	MONTPOTHIER

G

Galilée	LAINES-AUX-BOIS
Garenne	SAINT LEGER SOUS-
BRIENNE	
Gd-Vaucouard	SAINT MARDS-EN-OTHE
Genièvres (Les)	CHAOURCE
Gerbeau	RIGNY-LE-FERRON
Giberie	PETIT-MESNIL
Gigeon	VILLY-LE-MARECHAL
Gillets	BERULLES
Gizou	VILLY LE MARECHAL
Gorvelle	VANLAY
Gournay	TROYES
Grand champs	COURTAULT
Grand Saint-Georges	VALLANT-SAINT-GEORGES
Grand-Chaast	BUCEY
Grand-Champ	COURTAULT
Grandes Vallées	AIX-EN-OTHE
Grandes Vallées	LAINES-AUX-BOIS
Grand-Mallet	NOË-LES-MALLETS
Grange	LA RIVIERE DE CORPS
Grange L'Evêque	MACEY
Grange-au-Rez	MACEY
Grange-au-Rez	MONTGUEUX
Grange-L'Evêque	SAINT LYE
Granges	MESNIL-SAINT-PERE
Granges	MAIZIERES-LA-GRANDE-
PAROISSE	
Grès	FONTAINE LES GRÈS
Gril (Le)	JULLY-SUR-SARCE
Gris	MONTCEAUX
Grosse-Maison	RACINES
Guillotière	RUVIGNY

H

Haies-Fleuries	SOULAINES
Hamelet	SAINTE-SAVINE
Haut-Chêne	FRESNOY

Hauts-Clos	TROYES
Haut-De-Racines	RACINES
Haute-Fontaine	LUSIGNY
Haute-Moline	TROYES
Haut-Engente	ENGENTE
Hautes-Ventes	LES LOGES-MARGUERON
Haute-Vacherie	DAVREY
Hauts-Clos	SAINT ANDRE
Haut-Villeneuve	VILLEMoyenne
Herbigny	SAINT-LEGER-PRES-TROYES
Hyot-Millot	CHAUFFOUR

J

Jaillac	LE MERIOT
Jard	AIX-EN-OTHE
Jard	PAISY-COSDON
Jardelay	COURTAULT
Jarronnée	BERULLES
Jubardière	CHAOURCE

L

L'Isle	MUSSY
La Rivour	LUSIGNY
Labouillant	AUX-EN-OTHE
Labourat	PONT-SAINTE-MARIE
Labourat	TROYES
Labraux	CHAVANGES
Labraux	MONTMORENCY
Langois	BERULLES
Lanne	RICEY-HAUT
Lanneray	BERCENAY-LE-HAYER
Laperrière	CHERVEY
Lépine (voir Epine)	SAINT GERMAIN
Lignerie (La)	AMANCE
Linçon	SAINT GERMAIN
Lingey	AVIREY
Lions	ROMILLY-SUR-SEINE
Liours	LA SAULSOTTE
Lisière-des-Bois	SAINT MARDS-EN-OTHE

Suite page 40

LES QUARTIERS DE

Alain Broquet (A 1494)

Suite du N° 45

4896 REGNAULT Pierre ° .../1605 Maraye-en-Othe (10) + .../1653 Maraye-en-Othe (10)
4897 ROGER Anne ° .../1605 Maraye-en-Othe (10) x .../1630 Maraye-en-Othe (10) + .../1666 Maraye-en-Othe (10)
4898 FOISEL Lupien ° .../1611 Maraye-en-Othe (10) + 1631/1660 Maraye-en-Othe (10)
4899 MORETIN Marguerite ° .../1613 Maraye-en-Othe (10) x .../1631 Maraye-en-Othe (10) + 1662/1676 Maraye-en-Othe (10)
4904 LA GOGUEY Nicolas ° 14/12/1592 Maraye-en-Othe (10) + .../1658 Maraye-en-Othe (10)
4905 MOSDIER DIT JACQUARD Magdeleine ° 13/04/1600 Maraye-en-Othe (10) x 26/01/1614 Maraye-en-Othe (10) + 12/08/1658 Maraye-en-Othe (10)
4908 GROSSIN DIT GILLOT Pierre ° .../1605 Maraye-en-Othe (10) + 19/02/1656 Maraye-en-Othe (10)
4909 FOISEL Jeanne ° .../1605 Maraye-en-Othe (10) x .../1630 Maraye-en-Othe (10) + .../1668 Maraye-en-Othe (10)
4910 NOBLE Jean ° .../1623 Maraye-en-Othe (10) + .../1643 Maraye-en-Othe (10)
4924 MAILLARD / dict LA PLACE Jacques ° .../1598 Maraye-en-Othe (10) + 15/04/1647 Maraye-en-Othe (10)
4925 CHARONNOT Francoise ° .../1598 Maraye-en-Othe (10) x .../1620 Maraye-en-Othe (10) + 31/08/1661 Maraye-en-Othe (10)
4926 COLOMBEY Jean ° .../1607 Maraye-en-Othe (10) + 1638/1658 Maraye-en-Othe (10)
4927 JORRY Perrette ° .../1605 Maraye-en-Othe (10) x .../1627 Maraye-en-Othe (10) + 1637/1676 Maraye-en-Othe (10)
4930 JANNION Edme ° .../1565 Maraye-en-Othe (10) + 1606/1610 Maraye-en-Othe (10)
4931 FLEURIOT Anne ° .../1570 Maraye-en-Othe (10) x 10/07/1588 Maraye-en-Othe (10) + 1606/1630 Maraye-en-Othe (10)
4934 MOSDIER Guillaume ° .../1585 Maraye-en-Othe (10) + 1629/1650 Maraye-en-Othe (10)
4935 DUMONT Jehanne ° .../1590 Maraye-en-Othe (10) x .../1610 Maraye-en-Othe (10) + 1625/1660 Maraye-en-Othe (10)
4958 MESLIER Toussaint ° .../1604 Maraye-en-Othe (10) + 1658/1676 Maraye-en-Othe (10)
4959 PREMIAT Edmee ° 10/05/1607 Maraye-en-Othe (10) x .../1625 Maraye-en-Othe (10) + 12/03/1639 Maraye-en-Othe (10)
4960 PAILLERY Edme ° .../1580 Maraye-en-Othe (10) + 1634/1650 Maraye-en-Othe (10)
4961 GROSSIN DIT MICHEL Jehanne ° .../1583 Maraye-en-Othe (10) x .../1600 Maraye-en-Othe (10) + 03/12/1634 Maraye-en-Othe (10)
4962 REMY Jehan ° .../1575 Maraye-en-Othe (10) + 1624/1637 Maraye-en-Othe (10)
4963 . . ° .../1584 Maraye-en-Othe (10) x .../1600 Maraye-en-Othe (10) + .../1602 Maraye-en-Othe (10)
4964 RIVERAIN Jehan ° .../1575 Maraye-en-Othe (10) + 1607/1629 Maraye-en-Othe (10)
4976 LOREY Nicolas ° .../1600 Maraye-en-Othe (10) + .../1668 Maraye-en-Othe (10)
4977 MELINON Edmée ° .../1600 Maraye-en-Othe (10) x .../1620 Maraye-en-Othe (10) + .../1669 Maraye-en-Othe (10)
4978 BECEL Claude ° .../1605 Maraye-en-Othe (10) + 1664/1676 Maraye-en-Othe (10)
4979 MARTIN Edmée ° .../1605 Saint-Mards-en-Othe (10) x .../1630 Saint-Mards-en-Othe (10) + 21/07/1661 Maraye-en-Othe (10)
4980 PORCHEROT Edme ° .../1610 Chennegy (10) + 1630/1657 Chennegy (10)

4982 PREMIAT Francoys ° .../1590 Maraye-en-Othe (10) + 1662/1676 Maraye-en-Othe (10)
4983 MORETIN Nicole ° .../1592 Maraye-en-Othe (10) x 18/11/1615 Maraye-en-Othe (10) + 17/12/1652 Maraye-en-Othe (10)
4986 MICHON Pierre ° 08/06/1580 Maraye-en-Othe (10) + 1639/1655 Maraye-en-Othe (10)
4987 PREMIAT Magdalene ° 11/03/1589 Maraye-en-Othe (10) x .../1606 Maraye-en-Othe (10) + 06/03/1655 Maraye-en-Othe (10)
4996 PAILLERY Jacques ° .../1550 Maraye-en-Othe (10) + .../1588 Maraye-en-Othe (10)
4997 . Jacqueline ° .../1555 Maraye-en-Othe (10) x .../1580 Maraye-en-Othe (10) + .../1588 Maraye-en-Othe (10)
4998 GABOT Edme ° .../1570 Maraye-en-Othe (10) + 1617/1639 Maraye-en-Othe (10)
4999 . Magdalene ° .../1570 Maraye-en-Othe (10) x .../1595 Maraye-en-Othe (10) + 1612/1640 Maraye-en-Othe (10)
5000 FEGEY Estienne ° .../1575 Maraye-en-Othe (10) + 1624/1630 Maraye-en-Othe (10)
5001 . Edmée ° .../1575 Maraye-en-Othe (10) x .../1600 Maraye-en-Othe (10) + 1610/1630 Maraye-en-Othe (10)
5024 MOSDIER Edme ° .../1594 Vosnon (10) + .../1643 Vosnon (10)
5025 DAMET Berthrande ° 22/10/1593 Maraye-en-Othe (10) x 12/01/1614 Maraye-en-Othe (10) + .../1651 Vosnon (10)
5026 PREMIAT / l'Esnel Timothee ° 23/05/1600 Maraye-en-Othe (10) + 25/09/1676 Maraye-en-Othe (10)
5027 MORETIN Jeanne ° 23/10/1603 Maraye-en-Othe (10) x .../1621 Maraye-en-Othe (10) + 01/11/1674 Maraye-en-Othe (10)
5028 L'ENFUMEY Simon ° .../1589 + 26/09/1650 Maraye-en-Othe (10)
5029 LA GOGUEY Marie ° 08/04/1597 Maraye-en-Othe (10) x .../1617 Maraye-en-Othe (10) + 1632/1670 Maraye-en-Othe (10)
5030 BOUDRY Edme ° .../1590 Maraye-en-Othe (10) + 1630/1635 Maraye-en-Othe (10)
5031 PAILLERY Elisabeth ° 16/09/1596 Maraye-en-Othe (10) x 22/02/1610 Maraye-en-Othe (10) + 17/09/1652 Maraye-en-Othe (10)
5034 NORTAS David ° .../1610 Maraye-en-Othe (10) + 1637/1676 Maraye-en-Othe (10)
5035 MAILLARD Legere ° .../1610 Maraye-en-Othe (10) x 26/02/1634 Maraye-en-Othe (10) + 1637/1676 Maraye-en-Othe (10)
5036 ARGENTIN Jean ° 07/04/1600 Maraye-en-Othe (10) + 1643/1658 Maraye-en-Othe (10)
5037 RIGOLEY Nicole ° .../1600 Maraye-en-Othe (10) x 1620/1627 Maraye-en-Othe (10) + 1676/1685 Maraye-en-Othe (10)
5038 MITIS Simon ° .../1622 ? (10) + 1640/1658 ? (10)
5040 = 2054 ROUSSELET / l'Aisne Jean ° .../1580 Vauchassis (10) + 15/02/1639 Vauchassis (10)
5041 JANNET Jacqueline ° .../1585 Vauchassis (10) x .../1609 Vauchassis (10) + 26/06/1637 Vauchassis (10)
5042 = 4982 PREMIAT Francoys ° .../1590 Maraye-en-Othe (10) + 1662/1676 Maraye-en-Othe (10)
5043 = 4983 MORETIN Nicole ° .../1592 Maraye-en-Othe (10) x 18/11/1615 Maraye-en-Othe (10) + 17/12/1652 Maraye-en-Othe (10)
5044 CASSEMICHE Jehan ° .../1577 Vosnon (10) + .../1667 Vosnon (10)
5045 DAMET Marie ° .../1603 Vosnon (10) x .../1621 + .../1660 Vosnon (10)
5046 = 5024 MOSDIER Edme ° .../1594 Vosnon (10) + .../1643 Vosnon (10)
5047 = 5025 DAMET Berthrande ° 22/10/1593 Maraye-en-Othe (10) x 12/01/1614 Maraye-en-Othe (10) + .../1651 Vosnon

(10)
 5542 **BROCHON Nicolas** ° .../1649 Molins (10) + .../1694 Molins (10)
 5543 **GUILLAUME Jeanne** ° .../1651 Molins (10) x .../1669 Molins (10) + .../1669 Molins (10)
 6148 **GOUBAULT François** ° .../1627 Villemoiron-en-Othe (10) + 17/06/1677 Villemaur (10)
 6149 **NOEL Marguerite** ° .../1621 Les Bordes de Villemaur (10) x .../1645 Villemaur (10) + 02/11/1693 Villemaur (10)
 6150 **BRISOT André** ° .../1620 Villemaur (10) + .../1670 Villemaur (10)
 6151 **PATENOSTRE / dite SIMEON Barbe** ° .../1621 Villemaur (10) x .../1645 Villemaur (10) + 17/05/1681 Villemaur (10)
 6164 = 1050 **GAT / l'Aisé Edme** ° 08/09/1609 Villemaur (10) + 28/06/1677 Villemaur (10)
 6165 = 1051 **PATENOSTRE Françoise** ° .../1615 Villemaur (10) x .../1632 Villemaur (10) + 24/09/1680 Villemaur (10)
 6166 **FOUCAULT Jacques** ° .../1623 ? (10) + .../1643 Villemaur (10)
 6208 **MARNOT Jonas** ° .../1605 Pâlis (10) + .../1675 Pâlis (10)
 6209 **BOURDAIN Médarde** ° .../1613 Pâlis (10) x .../1631 Pâlis (10) + .../1684 Pâlis (10)
 6210 **PAJOT Gabriel** ° .../1626 Bagneaux (89) + .../1673 Bagneaux (89)
 6211 **MANCHIN Perette** ° .../1619 Pâlis (10) x .../1646 Pâlis (10) + .../1673 Pâlis (10)
 6212 **LAVOUE Nicolas** ° .../1625 Pâlis (10) + .../1645 Pâlis (10)
 6213 **VINCENT Marie** ° .../1627 Pâlis (10) x .../1645 Pâlis (10) + .../1645 Pâlis (10)
 6214 **CARREY Edme** ° .../1612 Pâlis (10) + .../1632 Pâlis (10)
 6215 **VINCENT Jehanne** ° .../1614 Pâlis (10) x .../1647 Pâlis (10) + .../1632 Pâlis (10)
 6216 **BRULEY Louis** ° .../1621 Planty (10) + .../1676 Planty (10)
 6217 **BOURDAIN Edmonne** ° .../1612 Pâlis (10) x .../1641 Pâlis (10) + .../1681 Pâlis (10)
 6218 **COLLIN Jean** ° .../1601 Pâlis (10) + .../1671 Pâlis (10)
 6219 **VINCENT Jeanne** ° .../1611 Pâlis (10) x .../1625 Pâlis (10) + .../1661 Pâlis (10)
 6220 **VINCENT Noel** ° .../1630 Pâlis (10) + .../1697 Pâlis (10)
 6221 **MAUGIS Barbe** ° .../1632 Villadin (10) x .../1648 Villadin (10) + .../1674 Villadin (10)
 6222 **VAUDENAY Nicolas** ° .../1626 Pâlis (10) + .../1646 Pâlis (10)
 6223 **VINCENT Pasquette** ° .../1628 Pâlis (10) x .../1646 Pâlis (10) + .../1646 Pâlis (10)
 6280 **SALMON Paul** ° .../1579 Rigny-le-Ferron (10) + .../1603 Rigny-le-Ferron (10)
 6281 **TRAMBLAY Jeanne** ° .../1579 Rigny-le-Ferron (10) x 15/02/1599 Rigny-le-Ferron (10) + .../1603 Rigny-le-Ferron (10)
 6282 **MONTIGNY Toussaint** ° .../1578 Rigny-le-Ferron (10) + .../1598 Rigny-le-Ferron (10)
 6283 **DERANCE Paule** ° .../1580 Rigny-le-Ferron (10) x .../1598 Rigny-le-Ferron (10) + .../1598 Rigny-le-Ferron (10)
 6284 **PIERRE Jehan** ° .../1574 Rigny-le-Ferron (10) + .../1594 Rigny-le-Ferron (10)
 6285 **CHARRETIER Jehanne** ° .../1576 Rigny-le-Ferron (10) x .../1594 Rigny-le-Ferron (10) + .../1594 Rigny-le-Ferron (10)
 6316 **COCHOIS André** ° 12/05/1579 Villeneuve-L'Archevêque (89) + .../1637 Villeneuve-L'Archevêque (89)
 6317 **SACHET Agnès** ° 15/07/1595 Villeneuve-L'Archevêque (89) x .../1633 Villeneuve-L'Archevêque (89) + 11/01/1661 Villeneuve-L'Archevêque (89)
 6318 **PONCY Estienne (Jean)** ° 21/05/1606 Villeneuve-L'Archevêque (89) + .../1704 Villeneuve-L'Archevêque (89)
 6319 **PIERRE Claude** ° 02/06/1615 Villeneuve-L'Archevêque (89) x 11/02/1630 Villeneuve-L'Archevêque (89) + .../1649 Villeneuve-L'Archevêque (89)
 6532 **GUILLIER Jean** ° .../1635 Verrières (10) + .../1655 Verrières (10)
 6534 **VELUT Edmé** ° .../1637 Verrières (10) + .../1655 Verrières (10)
 6592 **HUCHARD Sebastien** ° .../1618 Dierrey-Saint-Pierre (10) + .../1687 Dierrey-Saint-Pierre (10)
 6593 **. la Femme de Sebastien Huchard** ° .../1620 Dierrey-

Saint-Pierre (10) x .../1638 Dierrey-Saint-Pierre (10) + 15/01/1687 Dierrey-Saint-Pierre (10)
 6594 **BERNODAT Nicolas** ° 04/02/1613 Dierrey-Saint-Pierre (10) + 14/01/1686 Dierrey-Saint-Pierre (10)
 6595 **SIMON Marie** ° .../1615 Dierrey-Saint-Pierre (10) x .../1635 Dierrey-Saint-Pierre (10) + 18/05/1700 Dierrey-Saint-Pierre (10)
 6604 **PERANCY Laurent** ° .../1628 + 05/08/1683 Villemaur (10)
 6605 **LESCORCHER Edmée** ° .../1628 Villemaur (10) x 1650/1660 Villemaur (10) + 15/03/1688 Villemaur (10)
 6606 **MALHERBE Michel** ° .../1620 Villemaur (10) + 11/10/1685 Villemaur (10)
 6607 **FELOIX Anne** ° .../1628 Troyes (10) x .../1646 Troyes (10) + 1665/1685 Villemaur (10)
 6608 **DIATTE Pierre** ° .../1652 Saint-Mards-en-Othe (10) + .../1692 Saint-Mards-en-Othe (10)
 6609 **PARIS Edmée** ° .../1654 Saint-Mards-en-Othe (10) x .../1672 Saint-Mards-en-Othe (10) + .../1692 Saint-Mards-en-Othe (10)
 6610 **RINCENT Nicolas** ° .../1654 Saint-Mards-en-Othe (10) + .../1692 Saint-Mards-en-Othe (10)
 6611 **GRENAULT Nicole** ° .../1656 Saint-Mards-en-Othe (10) x .../1674 Saint-Mards-en-Othe (10) + .../1692 Saint-Mards-en-Othe (10)
 6616 **LESEURE Jean** ° .../1650 Saint-Mards-en-Othe (10) + .../1694 Saint-Mards-en-Othe (10)
 6617 **GRADOS Marie** ° .../1652 Chenegy (10) x .../1652 Chenegy (10) + 20/10/1677 Saint-Mards-en-Othe (10)
 6618 **GRESLAT Pierre** ° .../1656 Saint-Mards-en-Othe (10) + 1692/1694 Saint-Mards-en-Othe (10)
 6619 **LONGUET Nicole** ° .../1653 Saint-Mards-en-Othe (10) x .../1676 Saint-Mards-en-Othe (10) + 05/04/1692 Saint-Mards-en-Othe (10)
 6620 **LAISNE Simon** ° .../1647 Saint-Mards-en-Othe (10) + 13/06/1687 Saint-Mards-en-Othe (10)
 6621 **SOLLEMON Edmée** ° .../1647 Saint-Mards-en-Othe (10) x 06/07/1665 Saint-Mards-en-Othe (10) + 1669/1697 Saint-Mards-en-Othe (10)
 6622 **PLANCON Claude** ° .../1644 Saint-Mards-en-Othe (10) + 29/07/1704 Saint-Mards-en-Othe (10)
 6623 **PONCE Elizabeth** ° .../1649 Saint-Mards-en-Othe (10) x 1664/1676 Saint-Mards-en-Othe (10) + 21/10/1709 Saint-Mards-en-Othe (10)
 6632 **MARNOT Jean** ° .../1630 Mesnil-Saint-Loup (10) + 19/10/1701 Mesnil-Saint-Loup (10)
 6633 **BAZIN Nicole** ° .../1633 Mesnil-Saint-Loup (10) x 1650/1664 Mesnil-Saint-Loup (10) + 12/12/1693 Mesnil-Saint-Loup (10)
 6634 = 1138 **GARSONNOT Francois** ° 18/02/1635 Villemaur (10) + 01/05/1713 Villemaur (10)
 6635 = 1139 **HUCHARD Charlotte** ° .../1637 Villemaur (10) x 29/01/1657 Villemaur (10) + .../1697 Villemaur (10)
 6636 = 6604 **PERANCY Laurent** ° .../1628 + 05/08/1683 Villemaur (10)
 6637 = 6605 **LESCORCHER Edmée** ° .../1628 Villemaur (10) x 1650/1660 Villemaur (10) + 15/03/1688 Villemaur (10)
 6638 **CHOBERT DIT SAINT-DENIS Simeon** ° 14/07/1626 Villemaur (10) + 27/08/1683 Villemaur (10)
 6639 **GARSONNOT Catherine** ° 04/04/1631 Villemaur (10) x .../1653 Villemaur (10) + 14/08/1688 Villemaur (10)
 6640 **BEGUE Lupien** ° .../1621 Mesnil-Saint-Loup (10) + 09/12/1693 Mesnil-Saint-Loup (10)
 6641 **FROMONT Nicole** ° .../1634 Mesnil-Saint-Loup (10) x .../1652 Mesnil-Saint-Loup (10) + .../1694 Mesnil-Saint-Loup (10)
 6642 **d'AUTEL Nicolas** ° .../1623 Mesnil-Saint-Loup (10) + 11/11/1693 Mesnil-Saint-Loup (10)
 6643 **LAISNE Jacqueline** ° .../1650 Mesnil-Saint-Loup (10) x .../1668 Mesnil-Saint-Loup (10) + 02/07/1693 Mesnil-Saint-Loup (10)
 6760 **SIMART Pierre** ° .../1616 Saint-Benoist-sur-Vanne (10) + .../1678 Saint-Benoist-sur-Vanne (10)
 6764 **DEGOIS Pierre** ° .../1621 Saint-Benoist-sur-Vanne (10) + .../1661 Saint-Benoist-sur-Vanne (10)
 6765 **GIRARD Nicole** ° .../1623 Saint-Benoist-sur-Vanne (10) x .../1641 Saint-Benoist-sur-Vanne (10) + .../1641 Saint-Benoist-sur-Vanne (10)
 6766 **DUNOU Claude** ° .../1623 Saint-Benoist-sur-Vanne (10) + .../1643 Saint-Benoist-sur-Vanne (10)

6767 LORRAIN Marie ° ../1625 Saint-Benoist-sur-Vanne (10) x ../1643 Saint-Benoist-sur-Vanne (10) + ../1643 Saint-Benoist-sur-Vanne (10)
 6808 GODIER Jacques ° ../1600 Faux-Villecerf (10) + 05/10/1660 Faux-Villecerf (10)
 6809 MAHAUT Savine ° ../1605 Faux-Villecerf (10) x ../1633 Faux-Villecerf (10) + 19/06/1652 Faux-Villecerf (10)
 6810 GUYON Jean ° ../1577 Faux-Villecerf (10) + 15/01/1672 Faux-Villecerf (10)
 6811 COURTOIS Marguerite ° ../1593 Faux-Villecerf (10) x ../1630 Faux-Villecerf (10) + 23/03/1678 Faux-Villecerf (10)
 6812 ODOT Maurin ° ../1617 Prunay (10) + ../1657 Prunay (10)
 6813 CHOISELAT Agathe ° ../1619 Prunay (10) x ../1637 Prunay (10) + 12/12/1663 Prunay (10)
 6814 MASSON Jean ° ../1609 Prunay (10) + 12/12/1689 Prunay (10)
 6815 LEPLAT Jeanne ° ../1624 Prunay (10) x ../1642 Prunay (10) + 28/09/1689 Prunay (10)
 6820 = 2100 GAT Edme ° ../1580 Villemaur (10) + 1616/1633 Villemaur (10)
 6821 = 2101 BRISSOT Espérance ° ../1585 Villemaur (10) x ../1605 Villemaur (10) + 1616/1636 Villemaur (10)
 6822 GOUBAULT Jehan ° ../1602 Villemaur (10) + 22/02/1662 Villemaur (10)
 6823 . Jehanne ° ../1605 Villemaur (10) x ../1623 Villemaur (10) + 1633/1654 Villemaur (10)
 6864 = 2354 NIVELLE Francois ° ../1592 Troyes (10) + 1652/1653 Villemaur (10)
 6865 = 2355 JANSON Ambroise ° ../1598 Villemaur (10) x ../1616 Villemaur (10) + 1635/1654 Villemaur (10)
 6868 MIEL Jean ° ../1601 Villemoiron-en-Othe (10) + 28/04/1669 Villemoiron-en-Othe (10)
 6869 TROTIN Jeanne ° ../1605 Villemoiron-en-Othe (10) x 1620/1628 Villemoiron-en-Othe (10) + 24/12/1679 Villemoiron-en-Othe (10)
 6870 FOUCHE Jean ° ../1612 Villeneuve-L'Archevêque (89) + 02/02/1684 Molinons (89)
 6871 MARTEAU Jeanne ° ../1617 Villeneuve-L'Archevêque (89) x ../1632 Aix-en-Othe (10) + 13/09/1661 Aix-en-Othe (10)
 6912 LALIAT Claude ° ../1639 Mesnil-Saint-Loup (10) + 20/12/1709 Mesnil-Saint-Loup (10)
 6913 MICHAUT Edmée ° ../1651 Mesnil-Saint-Loup (10) x ../1669 Mesnil-Saint-Loup (10) + ../1682 Mesnil-Saint-Loup (10)
 6914 GRISIER Pierre ° ../1632 Mesnil-Saint-Loup (10) + ../1702 Dierrey-Saint-Julien (10)
 6915 LEGRAND Marie ° ../1653 Dierrey-Saint-Julien (10) x ../1671 Dierrey-Saint-Julien (10) + ../1698 Dierrey-Saint-Julien (10)
 6916 = 1138 GARSONNOT Francois ° 18/02/1635 Villemaur (10) + 01/05/1713 Villemaur (10)
 6917 = 1139 HUCHARD Charlotte ° ../1637 Villemaur (10) x 29/01/1657 Villemaur (10) + ../1697 Villemaur (10)
 6936 = 1702 GODIER Jean ° 10/06/1657 Faux-Villecerf (10) + 06/07/1738 Faux-Villecerf (10)
 6937 = 1703 ODOT Marguerite ° 13/02/1663 Prunay (10) x 15/11/1683 Prunay (10) + 04/08/1711 Faux-Villecerf (10)
 6938 DOUINE Jacques ° 18/01/1640 Faux-Villecerf (10) + 19/09/1707 Faux-Villecerf (10)
 6939 BOURGIS Thiénette ° ../1648 Faux-Villecerf (10) x 10/02/1676 Faux-Villecerf (10) + 09/12/1704 Faux-Villecerf (10)
 6940 JOSSIER Nicolas ° ../1663 Faux-Villecerf (10) + ../1703 Faux-Villecerf (10)
 6941 GAULERIEN Gabrielle ° ../1665 Faux-Villecerf (10) x ../1683 Faux-Villecerf (10) + ../1683 Faux-Villecerf (10)
 6942 NOBLAT Louis ° ../1655 Villadin (10) + ../1730 Villadin (10)
 6943 BAILLOT Catherine ° ../1644 Villadin (10) x ../1680 Villadin (10) + ../1721 Villadin (10)
 6984 MAILLARD . ° ../1648 + ../1668 Pâlis (10)
 6985 CHAPPELOT Edmée ° ../1650 Pâlis (10) x ../1668 Pâlis (10) + ../1668 Pâlis (10)
 6986 = 1104 GASTELIER Julien ° ../1634 Aix-en-Othe (10) + ../1676 Pâlis (10)
 6987 = 1105 MARNOT Noe ° 1620/1636 Pâlis (10) x 28/06/1654 Pâlis (10) + ../1685 Pâlis (10)
 6988 BOURDAIN Louis ° ../1637 Pâlis (10) + ../1686 Pâlis (10)
 6989 BROSSE Edmée ° ../1643 Pâlis (10) x ../1671 Pâlis

(10) + ../1673 Pâlis (10)
 6990 FROMONT Francois ° ../1646 Pâlis (10) + ../1689 Pâlis (10)
 6991 MARNOT Marie ° ../1648 Pâlis (10) x ../1666 Pâlis (10) + ../1689 Pâlis (10)
 6994 VIOCHE Nicolas ° 1645/1650 Aix-en-Othe (10) + ../1670 Aix-en-Othe (10)
 6995 REGNAULT Claude ° 1645/1652 Aix-en-Othe (10) x ../1670 Aix-en-Othe (10) + ../1670 Aix-en-Othe (10)
 6996 GABUT Nicolas ° ../1647 Pâlis (10) + ../1667 Pâlis (10)
 6997 CHAILLET Bartholomine ° ../1649 Pâlis (10) x ../1667 Pâlis (10) + ../1667 Pâlis (10)
 7008 = 2284 TONNELIER / 2ème du Nom Claude ° 12/10/1606 Villemaur (10) + 10/10/1676 Villemaur (10)
 7009 = 2285 MARTIN Catherine ° ../1610 Villemaur (10) x ../1630 + ../1652 Villemaur (10)
 7010 = 6606 MALHERBE Michel ° ../1620 Villemaur (10) + 11/10/1685 Villemaur (10)
 7011 = 6607 FELOIX Anne ° ../1628 Troyes (10) x ../1646 Troyes (10) + 1665/1685 Villemaur (10)
 7012 MANCHIN Estienne ° ../1601 Pâlis (10) + 06/11/1661 Villemaur (10)
 7013 PROSTAT Barbe ° ../1604 Villemaur (10) x 1621/1644 Villemaur (10) + 24/12/1658 Villemaur (10)
 7032 LE TORD Claude ° ../1645 Villemaur (10) + 11/04/1695 Villemaur (10)
 7033 PLANTADIER Jeanne ° ../1645 x ../1665 + 07/04/1675 Villemaur (10)
 7034 GARSONNOT / le Jeune Simeon ° ../1605 Villemaur (10) + 29/01/1672 Villemaur (10)
 7035 RACLEE Françoise ° ../1638 x 18/11/1656 Villemaur (10) + 1678/1702 Villemaur (10)
 7038 = 1108 GAT Simeon ° ../1630 Villemaur (10) + 1702/1720 Villemaur (10)
 7039 = 1109 BASLIN Anne ° ../1630 Rigny-le-Ferron (10) x ../1653 Rigny-le-Ferron (10) + 01/03/1696 Villemaur (10)
 7040 LAURY Edmé ° ../1640 Villadin (10) + ../1660 Villadin (10)
 7041 METOYER Jeanne ° ../1643 Villadin (10) x ../1661 Villadin (10) + ../1660 Villadin (10)
 7042 BAILLET Jean ° ../1641 Villadin (10) + ../1661 Villadin (10)
 7043 BOURDAIN Marguerite ° ../1641 Villadin (10) x ../1661 Villadin (10) + ../1661 Villadin (10)
 7044 NOEL Edme ° ../1621 Villadin (10) + ../1676 Villadin (10)
 7045 HACQUIN Marie ° ../1615 Villadin (10) x 1641/1651 Villadin (10) + ../1677 Villadin (10)
 7048 MAHAUT Martin ° ../1633 Villadin (10) + 08/10/1660 Villadin (10)
 7049 HACQUIN Jeanne ° ../1635 Villadin (10) x ../1653 Villadin (10) + ../1653 Villadin (10)
 7050 DAUPHIN Médard ° ../1633 Villadin (10) + ../1673 Villadin (10)
 7051 LE CHAT Elisabeth ° ../1635 Villadin (10) x ../1653 Villadin (10) + ../1673 Villadin (10)
 7056 NOBLAT Pierre ° 27/09/1643 Villadin (10) + ../1687 Villadin (10)
 7057 COLLESON Anne ° ../1647 Villadin (10) x ../1667 Villadin (10) + 03/11/1695 Villadin (10)
 7058 BAILLOT Edmé ° ../1624 Villadin (10) + ../1676 Villadin (10)
 7059 MAUGIS Marguerite ° 20/12/1623 Villadin (10) x ../1644 Villadin (10) + 20/06/1675 Villadin (10)
 7060 CHAMPENOIS Jean ° ../1636 Villadin (10) + 14/02/1675 Villadin (10)
 7061 BOURDAIN Marguerite ° 30/05/1624 Villadin (10) x ../1656 Villadin (10) + ../1675 Villadin (10)
 7062 MICHON Fiacre ° ../1625 Villadin (10) + 10/08/1678 Villadin (10)
 7063 HACQUIN Marie ° 11/09/1624 Villadin (10) x ../1667 Villadin (10) + 15/07/1672 Villadin (10)
 7096 = 1210 TONNELIER Paul ° ../1633 Villemaur (10) + 10/05/1688 Villemaur (10)
 7097 = 1211 AUDINOT Marguerite ° ../1636 Villemaur (10) x 04/07/1654 Villemaur (10) + 1688/1702 Villemaur (10)
 7098 = 2390 HYPARD Nicolas ° ../1635 Argentolles (52) + 05/04/1691 Villemaur (10)
 7099 = 2391 HUCHARD Marie ° ../1641 Villemaur (10) x

10/02/1659 Villemaur (10) + 28/08/1728 Villemaur (10)
 7136 **MESLIER Louis** ° 08/10/1627 Maraye-en-Othe (10) +
 1653/1676 Maraye-en-Othe (10)
 7137 **COTTE Nicole** ° .../1629 Maraye-en-Othe (10) x
 14/11/1649 Maraye-en-Othe (10) + 1679/1700 Maraye-en-Othe
 (10)
 7138 = 2480 **PAILLERY Timothée** ° 29/09/1614 Maraye-en-
 Othe (10) + 19/09/1651 Maraye-en-Othe (10)
 7139 = 2481 **REMY Gabrielle** ° .../1615 Maraye-en-Othe (10)
 x 30/08/1637 Maraye-en-Othe (10) + 1644/1679 Maraye-en-Othe
 (10)
 7140 **NIEPSOT Edme** ° .../1615 Maraye-en-Othe (10)
 + .../1681 Maraye-en-Othe (10)
 7141 **LA GOGUEY Magdeleine** ° .../1615 Maraye-en-Othe
 (10) x 12/08/1640 Maraye-en-Othe (10) + 1681/1700 Maraye-en-
 Othe (10)
 7142 **JAMARD Pierre** ° .../1630 Auxon (10) + 1686/1700
 Maraye-en-Othe (10)
 7143 **MAILLARD Anthoinette, Thiennette** ° 12/06/1628
 Maraye-en-Othe (10) x 28/10/1659 Maraye-en-Othe (10) +
 27/05/1686 Maraye-en-Othe (10)
 7144 **HAILLOT Edme** ° .../1605 Maraye-en-Othe (10) +
 28/10/1653 Maraye-en-Othe (10)
 7145 **HENRIOT Andrée** ° .../1605 Maraye-en-Othe (10) x
 19/11/1628 Maraye-en-Othe (10) + 26/04/1653 Maraye-en-Othe
 (10)
 7146 = 4908 **GROSSIN DIT GILLOT Pierre** ° .../1605
 Maraye-en-Othe (10) + 19/02/1656 Maraye-en-Othe (10)
 7147 = 4909 **FOISEL Jeanne** ° .../1605 Maraye-en-Othe (10)
 x .../1630 Maraye-en-Othe (10) + .../1668 Maraye-en-Othe (10)
 7148 **HENRIOT Timothée** ° .../1605 Maraye-en-Othe (10) +
 27/12/1653 Maraye-en-Othe (10)
 7149 **MESLIER Marie** ° 26/02/1607 Maraye-en-Othe (10) x
 1625/1630 Maraye-en-Othe (10) + 13/12/1642 Maraye-en-Othe
 (10)
 7152 **GARNEROT Helie** ° .../1642 Champscicourt (Maraye-en-
 -Othe) (10) + 1695/1700 Champscicourt (Maraye-en-Othe) (10)
 7153 **NIEPSOT Anne** ° 21/05/1642 Champscicourt (Maraye-en-
 Othe) (10) x 09/09/1669 Maraye-en-Othe (10) + 1695/1697
 Champscicourt (Maraye-en-Othe) (10)
 7154 **CANQUERY Simon** ° .../1655 Maraye-en-Othe (10)
 + .../1695 Maraye-en-Othe (10)
 7155 **GAUTHIER Françoise** ° .../1657 Maraye-en-Othe (10)
 x .../1675 Maraye-en-Othe (10) + .../1695 Maraye-en-Othe (10)
 7156 = 2466 **RAGON Nicolas** ° .../1640 Maraye-en-Othe (10)
 + .../1663 Maraye-en-Othe (10)
 7157 = 2467 **MOSDIER Edmée** ° 04/04/1625 Maraye-en-Othe
 (10) x .../1648 Maraye-en-Othe (10) + 1673/1681 Maraye-en-
 Othe (10)
 7158 = 2452 **LA GOGUEY Edme** ° 02/12/1621 Maraye-en-
 Othe (10) + .../1696 Maraye-en-Othe (10)
 7159 = 2453 **FEGEY Andriette, Andrey** ° .../1627 Maraye-en-
 -Othe (10) x .../1648 Maraye-en-Othe (10) + 1664/1689 Maraye-
 en-Othe (10)
 7220 **MERAT Fiacre** ° .../1584 Chevannes (89) + .../1604
 Chevannes (89)
 7221 **MOREAU Claudine** ° .../1586 Chevannes (89)
 x .../1604 Chevannes (89) + 23/06/1631 Chevannes (89)
 7236 **GAUTHEROT Damien** ° .../1617 Fontaines (89)
 + .../1637 Fontaines (89)
 7237 **PRIVÉ Antoinette** ° .../1619 Fontaines (89) x .../1637
 Fontaines (89) + .../1637 Fontaines (89)
 7238 **BEAUFUMÉ Claude** ° .../1619 Fontaines (89)
 + .../1639 Fontaines (89)
 7239 **RAGON Catherine** ° .../1621 Fontaines (89) x .../1639
 Fontaines (89) + .../1639 Fontaines (89)
 7408 **SAGETTE Jehan** ° .../1562 Le Chesnoy (Lévis) (89)
 + .../1582 Le Chesnoy (Lévis) (89)
 7409 **BOUZON Edmée** ° .../1564 Lévis (89) x .../1582 Lévis
 (89) + .../1582 Le Chesnoy (Lévis) (89)

A suivre

Chers membres et amis du CGA,

Pour appuyer les dires de notre cher président Mr Mondan dans son éditorial du n°45 de Aube-Généalogie (que je remercie au passage), je voudrais profiter de l'occasion qui m'est donnée pour remercier chaleureusement toutes les personnes qui m'ont apporté leur aide. Evidemment j'ai ma

part de travail dans ces recherches, mais un pourcentage très élevé (50 % ?) des découvertes est le résultat d'échanges avec de nombreux généalogistes amateurs, dans la majorité des cas membres du CGA (et/ou de la SGY pour ma branche icaunaise), sans parler bien sûr de l'utilisation des tables de mariages, questions/réponses de la revue, etc.

Je tiens donc à remercier, très chaleureusement, et dans un ordre totalement aléatoire :

Mme Hachen, Mme Fevre, Mme Paulet, Mr Thomas, Mr Pommarat, Mr Chevance, Mme Thommelin-Prompt, Mr Gauthier, Mr Chicot, Mr Balleray, MM Paillery, Mr Royer, Mme Le Fralliec, Mme Nielsen, Mr Beauvillé, Mr Comperat, Mr Hautefeuille, Mr Notel, Mr Dossot, Mr Louys, Mr d'Orglandes, Mr Tassin, Mr de Saussure, Mr Bazin, Mme Daniel, Mr de Castellux, Mr Dusoulier, Mr de Charny, Mr Vincent, Mme Vincent, Mr Perrot, Mr de Tarade, Mme Pincaut, Mr Dorez, Mr Mouillefarine, Mr Laurent, Mr de Cockborne, Mr Serander-Buxtorf, Mme Thomas, Mr Boisseau, Mr Gublin, Mme Momat, Mr Aubry, Mme Pernot, + Mr Lhomme et + Mr Berthier... en priant par avance celles et ceux qui auraient été omis d'accepter mes excuses.

Cet arbre n'existerait pas sans l'amicale soutien de vous tous et du CGA !

Bien à vous,

Alain BROQUET

MARIAGES D'AUBOIS à

Villeneuve l'Archevêque Yonne

Relevé par Denis BIGOT – A. 1786

29.07.1732 – Charles FIGEANT fs de André et Edmée FOUCAULT de St Mard en Othe avec Anne Marguerite MISIAU fa de Nicolas et Anne GÉRARD,

16.07.1765 – Jean François FRIGNET DES PREAUX Veuf de Marie DE BETBEDEN de Nogent sur Seine avec Elisabeth PONCY fa de Jean et Elisabeth LEFEBVRE DES BOULEAUX,

24.11.1772 – Claude FONTAINE fs de Edme et Anne CHALY de Rigny le Ferron avec Marie QUENOT Veuve de Jean MOREAU,

18.02.1783 – Gabriel FAYOLLE fs de Edme et Claude NIEPS de La Motte Tilly avec Elisabeth MARTEAU,

21.11.1627 – Louis GRILLET de Courmononcle avec Magdeleine VESOU,

24.04.1724 – Michel GAUTHIER fs de Michel et Marguerite SAUTEREAU de Rigny le Ferron avec Charlotte NICAISE fa de Nicolas et Veuve de Jacques BLANCHET,

28.01.1738 – Jean Baptiste GESLIN fs de Nicolas et Françoise HOULLIER de Villenaux avec Marie Anne RAYER,

20.02.1759 – Antoine GAUTHIER fs de Michel et Charlotte NICAISE avec Victoire NIEPS fa de Georges et Marguerite BAUGIS de Bourdenay,

21.02.1764 – Jean GAMBLIN fs de Charles et Michelle GRESSET de Planty avec Marie VENET fa de Louis et Anne POUARD,

29.02.1764 – Nicolas GRILLET fs de François et Marie GRANJON de Bérulle avec Marie Jeanne MONTAILLIER fa de Jean et Marguerite MARTIN,

11.06.1776 – Pierre GIRARD fs de Jean et Marie Anne CHEVALIER de Marcilly le Hayer avec Anne MARTINET fa de Jean et Cécile CHASSEIGNE de Marcilly le Hayer,

10.01.1786 – Michel GAUTHIER fs de Michel et Anne HENNEQUIN avec Marie Marguerite FAYOLLE fa de Edme et Claude NIEPS de La Motte Tilly,

17.05.1791 – Nicolas GAT Veuf de Françoise HUCHARD de Villemaur avec Agathe PUTHOIS fa de Savinien et Geneviève GASTELIER,

10.02.1616 – Fiacre HACQUIN de Villadin avec Claude BESSIÈRE,

20.10.1625 – Loys HONOTEAU fs de Martin avec Loyse VINCENT fa de Claude de Rigny le Ferron,

25.02.1727 – Louis HENNEQUIN fs de Edme et Claire THOMAS de St Martin de Bossenay avec Anne SIMONET Veuve de Etienne LEMIRE,

9.09.1738 – Louis HUOT Veuf de Jeanne BLANCHET avec Anne SALMON fa de Philippe et Anne SOUBIRAN de St André,

23.04.1731 – Pierre Louis HENNEQUIN fs de Louis et Henriette THOMAS de St Pierre de Bossenay avec Marie Marguerite VELLON

8.07.1669 – Louis JACOB fs de Jean et Estienne

BARBIER de Villeneuve l'Archevêque avec Sébastienne GRISSIER fa de Edme et Jeanne FLOGNY de Mesnil St Loup,

25.02.1727 – François JACOB fs de Charles et Nicolas DECELOT avec Marguerite SALMON fa de Jacques et Barbe DELAGNEAU de Rigny le Ferron,

20.05.1741 – Philippe JORRY fs de Nicolas et Anne GOMERY de Céan en Othe avec Geneviève DESTRO fa de Nicolas et Marie BLANCHET,

13.11.1742 – François JACOB Veuf de Marie PETIT avec Edmée BARTHELEMY fa de Edme et Marie MIGNAN de Rigny le Ferron,

22.06.1762 – François JACOB fs de François et Marguerite SALMON avec Edmée LORRY fa de Nicolas et Elizabeth RIUSSANT de Planty,

26.04.1774 – Pierre JUTIGNY fs de Gratien et Marie Madeleine CHEVALIER avec Catherine BARERON fa de Pierre et Elizabeth CHANTECLAIR de Villemaur,

30.05.1786 – Louis Michel JANSON Veuf d'Elizabeth PELLERIN avec Marie Jeanne BONNIN fa de Edme et Jeanne FROMOND de Villadin,

13.02.1635 – Jacques LARBALESTIAY de Rigny le Ferron avec Louis BERNARD,

12.06.1747 – Armand Nicolas LEFEUBVRE fs de Jean Baptiste et Catherine CHAPELLE de Périgny, 10 avec Marie COCHOIS fa de Jean et Charlotte SOUBIRAN,

2.08.1751 – Michel LIEBAULT Veuf de Marie COUTANT avec Anne Marguerite MIGNOT fa de Mathieu et Elisabeth MICHÉE de Rigny le Ferron,

1.07.1755 – Louis LAURENT fs de Louis et Marie ARNOULT de Trainel avec Catherine MALOT fa de Nicolas et Françoise FOUCHARD,

7.11.1758 – Jacques LAURENT fs de Louis et Marie ARNOULT de Trainel avec Edmée MARTEAU fa de François et Angélique JANSON,

19.04.1768 – Pierre LORIN fs de Claude et Marie GARGAN de Chenegy avec Anne PONCY fa de Claude et Marie Anne LARCHER,

10.02.1778 – Louis LECONTE fs de Etienne et Anne NICAISE de Rigny le Ferron avec Angélique HUOT fa de Pierre et Marie Françoise HUBERT,

25.01.1779 – Pascal LORIN fs de Pierre et Edmée PARISOT de Pouy avec Marie Madeleine GAILLARD fa de Jean et Marguerite GOUBERON,

28.12.1779 – Nicolas LECOMTE DE FONTAINE MOREAU fs de François et Marie Jeanne BOUQUOT avec Angélique CHASSIN fa de Etienne et Elizabeth PONCY de Vergigny 89,

11.07.1780 – Nicolas LORNE Veuf de Marguerite CHAPELLE de Bérulle avec Catherine BLANCHET fa de Pierre et Elizabeth HUOT,

22.11.1580 – Eloy MAUBONNIER de St Nicié les Troyes avec Edmée THIBAUDAT,

9.07.1612 – Cosme MERCIER de Trainel avec Agnès SACHET,

20.01.1613 – Jehan MAUGIS de Plantis avec Anne BLANCHET,

13.11.1617 – Pierre MARTEAU avec Edmée CHOIGNOT de Marcilly,

- 22.04.1624 – Estienne MARTIN de Pont sur Seine avec Michèle THIBAUT,
- 13.01.1632 – Claude MISEAU de Rigny le Ferron avec Marie MOREAU,
- 27.06.1761 – Marin MICHAU avec Esmée BERTILLET fa de Nicolas et Philippe MESICAUDE de Palis,
- 21.11.1730 – Jean-Paul MERCIER fs de Paul et Colombe MILET de Trainel avec Elisabeth NICAISE fa de Nicolas et Charlotte FENET,
- 5.02.1732 – Jean MICHEL fs de Michel et Colombe GOUVERNEAU de Rigny le Ferron avec Louise SEUAT fa de Nicolas et Louise DURIEE ,
- 18.11.1732 – Edme MANGEON Veuf de Marie MERCIER de Trainel avec Elisabeth MEAT fa de Edme et Jeanne MARTEAU,
- 24.11.1739 – Edme MARMOTAN fs de Pierre et Anne LEJEUNE de St Phal avec Louise MARMOTAN fa de Gabriel et Foy EMPEREUR,
- 27.09.1740 – Paul Antoine MOTET fs de Paul et Jeanne VINCENT de Pont sur Seine avec Anne PONCY fa de François et Marguerite TAPIN,
- 24.07.1742 – Edme MOREAU fs de Pierre et Elisabeth TIBY de Rigny le Ferron avec Elisabeth BOUDIN fa de Claude et Marie SALMON,
- 16.10.1742 – Edme MANGEON Veuf de Elisabeth MEAT de Trainel avec Françoise TRICHER fa de Savinien et Françoise COCHOIS,
- 8.02.1752 – Claude MORVAN fs de Edme et Marie MANIGAULT de Rigny le Ferron avec Marguerite TIBY fa de André et Marguerite HUOT
- 3.06.1766 – Jacques MERE fs de Jacques et de Marie GOUYER avec Marie Jeanne ANTOINE fa de Edme et de Marguerite LECLERC de Pâlis
- 21.11.1730 – Jean Paul MERCIER fs de Paul et Colombe MILET de Trainel avec Elisabeth NICAISE fa de Nicolas et Charlotte FENET,
- 8.07.1777 – Joseph MARTINET Veuf de Marguerite PRUDON de Marcilly le Hayer avec Marie Anne HUGOT Veuve de Claude CALLOT,
- 26.04.1786 – Louis MOREAU Veuf de Marie JORRY avec Marie Valérie MAGNEN fa de François et Marie BAULAND de Trainel,
- 26.09.1786 – Jean François MARTIN fs de Jean Baptiste et Marie Anne BROUËT, Veuf de Colombe TROUÉ avec Adélaïde TRICHER fa de Louis et Marie RINCENT de St Mards en Othe,
- 8.01.1743 – Charles NOËL fs de Charles et Henriette GELIGNÉE de St Mards avec Marie MINIEN Veuve de Edme VENET,
- 17.01.1747 – Pierre NOËL fs de Charles et Henriette GESLINIER de St Mard avec Marie Anne CHEMIN fa de Etienne et Catherine BEGAT,
- 13.02.1792 – Nicolas NOËL fs de Guillaume et Marie BAILLOT de St Mards avec Marie BOURJON fa de Martial et Marie CHAUMARD,
- 28.01.1636 - ? ? OBERT de Vulaines avec ? ? DONTELLE,
- 15.02.1757 - ? ? ODIN fs de Claude et Jeanne GIBOISSEAU
- avec ? ? ? FOIN fa de Pierre et Anne BLANCHET de Rigny le Ferron,
- 14.02.1621 – Olivier PETITEAU d'Auxon avec Marie THIBAUT,
- 10.06.1670 – Estienne PICON de Rigny le Ferron avec Barbe BLAISE fa de Pierre et Perette SAUVAGE,
- 6.07.1723 – Charles PAILLERET fs de Nicolas et Anne RAVION de Pouy avec Catherine CHAUBERT fa de Thomas et Anne BILLET, Veuve de François HUOT,
- 12.02.1735 – Louis PETITEAU fs de Germain et Marie CHEVALIER avec Marguerite PAJOT fa de Jean et Nicole HAMET de Marcilly le Hayer,
- 30.04.1738 – Nicolas POUPELIER fs de Claude et Marie DEQUEUX de Villenauxe avec Elizabeth PONCY Veuve de Jacques MARGUERÉ,
- 8.08.1741 – Pierre François PIÈRE fs de Pierre et Françoise SALMON de Rigny le Ferron avec Elizabeth COCHOIS fa de Jean et Charlotte SOUBIRAN,
- 7.02.1752 – Nicolas PIERRE fs de Georges et Marie PLAYARD de Rigny le Ferron avec Catherine MARMOTAN fa de Jean Baptiste et Louise PONCY,
- 26.06.1753 – Claude PARIS fs de Edme et Elisabeth CARRÉ, Veuf de Françoise FORRIN, de Pouy avec Agathe GOBILLON fa de Joseph et Anne TRICHER,
- 2.07.1767 – Pierre PHILIPPON fs de Marc et Catherine BALLON de Marigny le Châtel avec Jeanne LADVOUË fa de Bond et Jeanne MONTILLOT,
- 3.02.1772 – Pierre Nicolas PETIT Veuf de Colombe GOURNAULT avec Marie Anne GASTELLIER fa de Edme et Françoise Gât de Villemaur,
- Entre le 1.01. et 18.02.1647 – Siret QUINOT avec Edmée DUPONT de Bourdenay,
- 18.06.1743 – Jacques QUENOT Veuf de Marie PETITEAU (x1739) avec Marguerite TIERAT fa de Nicolas et Marie LHOTE de Paly-Palis,
- 23.11.1773 – Jacques QUENOT Veuf THIÉRAT, Veuf Françoise ABRAN (x1752) avec Anne COURTOIS de Villadin,
- 30.04.1617 - ? ? ROUSSET avec Nicole ROUSSELOT Veuve ? ?,
- 29.02.1724 – Louis ROY Veuf de Marie BLANCHET avec Catherine VIOT Veuve de Pierre BLANCHET de Céan en Othe,
- 21.02.1726 – Louis RICHARD fs de Edme et Marguerite (LOUISE) ? de Gumery et Sens avec Marguerite GOUER fa de Antoine et Marguerite BONJOUR,
- 17.02.1733 – Estienne ROBBE fs de Nicolas et Marie VINCENT de Pouy avec Jeanne AUGÉ fa de Jacques et Marie PIEUCHOT,
- 29.01.1743 – Michel RIGOLAS Veuf de Magdeleine COTIAS avec Françoise ABRAHAM fa de Edme et Catherine PRUDHOMME de Rigny le Ferron,
- 26.01.1779 – Pierre ROUX fs de Claude et Marie RONDA de Courmononcle avec Geneviève TRAMPÉ fa de Claude et Marie RUINARD de Chigy (89),
- 24.04.1788 – Marcoul François ROGÉ fs de Jean et Elisabeth NEROT de St Pantaléon de Troyes avec Pierrette LARCHER

fa de Jean P. et Anne TOURNEUR,

Certificat du 29.04.1651 – Baptiste SALMON avec Jacquette DUCHESNE d'Aix en Othe,

8.01.1754 – Nicolas SORIOT fs de Nicolas et Agathe TONNELIER de Rigny le Ferron avec Marie PUTOIS fa de Jean Baptiste et Marie RIOCET,

10.06.1754 – Martin SALEMON fs de Jacques et Marie SAULAY de Rigny le Ferron avec Anne Marguerite TRICHER fa de Nicolas et Anne NICAISE,

6.02.1759 – Nicolas SOLAY fs de Eloy et Magdeleine PIOLET de Rigny le Ferron avec Jeanne THOAILLE fa de Charles et Marguerite MOREU,

22.11.1763 – Jean SCITIOST fs de Jean et Marie LABORDE de St Benoit s/ Vanne avec Marie Anne TIBI fa de André et Marguerite HUOT,

19.11.1651 – Jacques TRICHER avec Jeanne BERNAUDOT de Dierré St Pierre,

7.01.1753 – Jacques TOUEL fs de Jean et Marie Anne GODOT de Ste Marie Madeleine de Troyes avec Elisabeth PRUNAY DE CHAMBOUZON fa de Claude et Marie PONCY de Gisy les Nobles (89),

4.07.1769 – Nicolas Louis TRICHER fs de Nicolas et Anne NICAISE avec Catherine PHILIPPON fa de Marc Antoine et Catherine BALLON de Marigny le Châtel,

8.02.1644 – Jean VIRLOIS avec Edmée BOUCHER de Pouy,

20.11.1651 – Charles VAILLANT avec Jeanne VALLÉE de Marcilly,

11.02.1744 – Louis VALÉE Veuf de Marguerite STEVENIN de Avon avec Barbe CHEMIN Veuve de Edme BALANCIER,

27.01.1749 – Etienne VARACHE fs de Jean et Marie MICHE de St Martin de Chantron, Troyes ? avec Anne DELAUNE fa de André et Catherine BILOT,

27.06.1758 – Nicolas VEAU fs de Nicolas et Magdeleine MERSAN de Hastre en Salle, Diocèse de Troyes ? avec Marie OUDIN fa de Nicolas et Marie BROU,

17.09.1778 – Louis VINOT de St Mards avec Marguerite BIZARD de Ste Croix de Sens,

31.07.1782 – Claude Alexandre VARROCHE de Villemaur avec Louise LEJEUNE.

NOTA – Lacunes pour les années 1571 – 1580 à 1590 – 1592 – 1595 à 1601 – 1605 à 1608 – 1638 à 1641 – 1645 – 1653 à 1659 – 1664 à 1668 – 1674 à 1721 –

G



FLEURS DES COLLINES

*J'ai couru les mers, sur un grand vaisseau,
Pour rapporter l'or et les fruits bizarres,
Les tissus d'Orient et les perles rares,
La peau provenant d'étranges animaux.
J'ai ouvert les mains, et j'ai dit : Voici !
Mais elle a souri, et elle s'est enfuie...*

*Alors j'ai cueilli les fleurs des collines,
Celles que l'on découvre auprès des
ruisseaux,
Le long des sentiers, au bord des ravines,
Tout autour de moi chantaient les oiseaux.
J'ai ouvert les bras, et j'ai dit : Voici...
Le ciel s'est ouvert, et son cœur aussi.*

*Elle dort avec moi, sa main, dans la mienne,
Est comme une promesse ancienne.*

*Dans mes fleurs, il y a les paroles qu'on
grave,
Le vent de la mer,
Un sourire d'enfant, et la pluie qui lave
Les pensées amères.*

*Elle dort avec moi, sa main, dans la mienne
Est comme une promesse ancienne.
Et quand elle s'endort, l'amour, en silence,
Regarde mes fleurs et danse.*

Jean Paul GOFFIN (A 1442)

Brèves du temps passé

Dixième siècle

28 décembre 970 – Mort de l'évêque Anségise, un instant comte de Troyes jusqu'à ce que Robert de Vermandois, en quête d'une province, comme Hugues Capet d'un royaume, vint le déposséder et fonder le comté de Champagne et de Brie. Anségise, n'étant pas de taille à lutter contre Robert, renonça à sa propre usurpation, se soumit au vainqueur, et resta évêque de Troyes pendant plus de cinquante ans. Il était chancelier du roi Raoul, et ligué avec l'évêque de Langres, les comtes de Sens et de Dijon, quand il battit les Normands près de Chaumont.

11 juin 993 – Mort de Manassès, évêque de Troyes, qualifié par ses biographes : *Vir Sanctus*.

Onzième siècle

15 novembre 1037 – Mort d'Eudes II, comte de Blois et de Champagne, devant Bar-le-Duc, à la suite d'une bataille contre Gothelon de Lorraine. La mort d'Eudes a pour résultat de disjoindre les comtés de Blois et de Champagne. Son fils aîné, Etienne II, devient comte de Champagne, et Thibaut 1^{er}, son second fils, se met en possession du comté de Blois.

23 mai 1059 – Hugues 1^{er}, évêque de Troyes, assiste à Reims au sacre du roi Philippe 1^{er}.

Douzième siècle

7 mars 1100 – Hugues, comte de Champagne et de Brie, donne à l'abbaye de Montieramey (ordre des Bénédictins) la justice haute, moyenne et basse sur le faubourg Saint-Martin-es-Vignes de Troyes pour en jouir à perpétuité.

14 juin 1126 – Mort en Palestine, de Hugues 1^{er}, comte de Champagne, premier bienfaiteur de l'abbaye de Clairvaux, et chevalier du Temple.

13 avril 1127 – L'évêque de Langres confirme à l'abbé saint Michel, de Tonnerre, l'église de *Cercio* (dite de Cérés), existant à Bar-sur-Seine, et toute la paroisse et la chapelle du château.

13 janvier 1128 – Concile tenu à Troyes. Un légat, deux archevêques, treize évêques, saint Bernard et plusieurs abbés y assistent.

17 juin 1136 – Bulle d'Innocent II, en faveur de l'abbaye du Paraclet. Cette bulle, adressée à Héloïse, place le couvent sous la protection du Saint-Siège, et lui assure plusieurs immunités.

13 mars 1142 – Le pape Lucie II confirme les privilèges accordés par ses prédécesseurs à l'abbaye du Paraclet. Héloïse est qualifiée abbesse de la Sainte-Trinité, premier nom du couvent.

1^{er} novembre 1147 – Bulle d'Eugène III, pape, datée de Châlons, en France, dans laquelle divers avantages sont accordés à Héloïse, supérieure du couvent du Paraclet, que lui avait cédé Abailard.

1^{er} janvier 1148 – Henri-le-Libéral, IX^e comte de Champagne, se signale par sa bravoure en Terre-Sainte.

Il traverse, à la tête des Croisés, la rivière le Méandre, que défendait un corps de Sarrasins. Il s'élance, l'épée à la main, charge l'ennemi, tue plusieurs infidèles, en blesse un grand

nombre, et reçoit pour ce fait d'armes les félicitations du roi Louis-le-Jeune.

Henri-le-Libéral, qui a attaché son nom aux grandes créations industrielles de Troyes, continua dignement les traditions de Thibaut-le-Grand. Il aida à l'achèvement des grands travaux de dérivation et de distribution des eaux de la Seine ; fondateur de la collégiale Saint-Etienne, de celles de Sézanne, de Pougy, de Saint-Maclou (de Bar-sur-Aube), de Saint-Quiriace (de Provins) ; bienfaiteur d'une foule de monastères, seuls asiles de la science et de l'étude : il a acquis un titre ineffaçable à la gratitude des habitants de Troyes, en fondant l'Hotel-Dieu-le-Comte.

8 janvier 1152 – Mort de Thibault II, dit *le Grand*, huitième comte de Champagne. On attribue à ce prince l'ensemble de la distribution des eaux de la Seine dans la ville de Troyes. Thibault-le-Grand fut l'un des plus actifs et des plus intelligents organisateurs des moyens propres à développer le commerce et l'industrie dans le comté de Champagne. C'est à lui que Troyes est redevable des éléments qui portèrent si haut sa réputation commerciale.

Lié avec saint Bernard, Thibault fit à Clairvaux et à un grand nombre de couvents des largesses considérables. Clairvaux, Pontigny, Pruilly, etc., se ressentirent particulièrement de ses libéralités. Il fut inhumé dans la chapelle de l'abbaye de Lagny-sur-Marne, près de Meaux en Brie.

20 août 1153 – Mort de saint Bernard, abbé de Clairvaux, fondateur de ce couvent et de l'Ordre des Bernardins. Né en 1091, à Fontaines-sous-Dijon, saint Bernard acquit une immense renommée d'éloquence et de piété. Ce fut lui qui trancha le différend entre Anaclet et Innocent II, lorsqu'ils se disputèrent le trône pontifical ; il prêcha la croisade en 1145. Adversaire d'Abailard, qu'il fit condamner, et qu'il persécuta, saint Bernard se révéla comme l'un des plus grands hommes de son siècle. Le crâne de saint Bernard figure parmi les reliques de la cathédrale de Troyes.

4 juillet 1163 – Date d'une charte d'Henri 1^{er}, comte de Champagne et de Brie, qui garantit aux habitants d'Onjon, près de Piney, qu'il gardera perpétuellement ses droits sur eux, sans les aliéner. Un nommé Linor figure en qualité de maire de Troyes dans cette charte. C'était sans doute un maire féodal, administrant pour le compte du seigneur, ainsi qu'on en trouve désignés dans le cartulaire de Notre-Dame de Paris.

13 juin 1170 – Bulle de révocation de divers privilèges dont jouissait la collégiale Saint-Etienne, qui était considérée jusque-là comme *sainte chapelle* du château des Comtes de Champagne. A ce titre, Saint-Etienne jouissait de l'exemption de ne relever de l'évêque, et de ne dépendre directement que du Saint-Siège.

7 avril 1175 – Lettres d'Alexandre III en faveur de l'abbaye de Beaulieu, au diocèse de Troyes ; elles sont signées d'Alexandre et de quinze cardinaux.

17 mars 1180 – Henri-le-Libéral, comte de Champagne, meurt à son retour de la Terre Sainte, où il était allé en croisade. Il est inhumé dans la collégiale Saint-Etienne, chapelle de son palais. Les riches ornements de son tombeau sont dispersés et pillés lors de la Révolution. Les restes du Comte Henri sont maintenant sous le dallage de la chapelle de la Vierge, à la cathédrale.

22 juillet 1188 – Troyes est en partie détruit par un incendie d'une violence inouïe, et qui éclate à la suite de la foire chaude

de juillet. La cathédrale, alors romane et couverte de plomb, l'église collégiale de Saint-Etienne et le couvent de Notre-Dame-aux-Nonnains sont détruits ; ces trois points donnent en quelque sorte les repères du sinistre.

Treizième siècle :

23 février 1204 – Drouin de Saint-Liébault donne à perpétuité, aux lépreux de Troyes, sa dime de Dierrey-Saint-Julien, qui se trouvait dans le fief de sa sœur Marie, épouse de Garnier de Trancault.

9 avril 1205 (date du jour incertaine) – Mort, à Constantinople, de Garnier de Trainel, évêque de Troyes et aumônier de l'armée Latine. Garnier commandait, au siège de Constantinople, un navire dont l'équipage monta le premier à l'assaut, et arbora le drapeau de l'évêque sur les murs.

1^{er} janvier 1214 (date du jour incertaine) – Lettres de non-préjudice données par la comtesse de Champagne, Marguerite, reine de Navarre, à l'abbé de Montieramey, Robert, au sujet de l'abandon qu'il fait à la comtesse d'une partie des redevances dues à l'abbaye par les habitants de Chaource.

6 mars 1218 – Milon, comte de Bar-sur-Seine, ordonne la translation de la foire de Saint-Jean au jour de la Décollation. Cette foire appartenait à l'hôpital de Bar-sur-Seine.

29 juillet 1219 – Gaulcher, fils de Milon, comte de Bar-sur-Seine, est tué en Palestine, au siège de Damiette.

5 juillet 1220 (date du jour présumée) – Sur la demande de François Chrétien, aumônier du Roi, et natif de Bar-sur-Aube, Ingerberge, femme de Philippe Auguste, envoie une dent de saint Maclou aux religieux de l'ancienne collégiale de ce nom, à Bar-sur-Aube.

23 février 1222 – Marc Domicelle, et sa femme Ermengarde, donnent à la maladrerie de Troyes trois quartiers de vigne, le tiers de la dime de Thennelières, et une maison située dans la rue des Bûchettes (*in vico des Buschettes*), sous réserve d'usufruit.

10 mars 1228 – Bulle du pape Grégoire IX, qui confirme tous les revenus et les possessions concédés à l'abbaye de Notre-Dame-de-la-Grâce, près de Courbetaut (ancien diocèse de Troyes et ancien doyenné de Sézanne). Des seigneurs de Bergères, Robert et Nicolas, évêques de Troyes, figurent parmi les principaux bienfaiteurs des religieuses soumises à la règle de Cîteaux.

2 juillet 1223 – Mort de l'évêque Hervée, natif de Courmorin (Saint-Benoît-sur-Vannes). Doué d'une grande piété, savant et artiste tout à la fois, l'évêque Hervée devint le fondateur de la plus ancienne et de la plus belle partie de la cathédrale qu'on restaure depuis 1849. L'œuvre d'Hervée s'arrête aux transepts.

27 septembre 1230 – date du jour incertaine – Charte du comte de Champagne, Thibault IV, qui implique une mise en commune de la ville de Troyes, lui donne divers privilèges et immunités, et règle, dans de nouvelles conditions, la perception de l'impôt.

3 décembre 1232 – date du jour incertaine – Lettres de Gener, maire de Troyes ; des échevins de la commune, qui révèlent une municipalité organisée. Il s'agit de la reconnaissance d'une dette de 930 livres parisis à divers. L'évêque de Troyes est pris à témoin.

18 février 1234 – Anselme, dit *Char*, chevalier ou soldat (*miles*), donne aux lépreux de Troyes ses revenus d'un an sur le gagnage dépendant de la grange de Pannetières (territoire de Pâlis).

9 août 1234 – Charte latine de la commune de Dijon,

renfermant procès-verbal de la déclaration que deux habitants de Dijon viennent de faire, un don qu'ils octroient à l'abbaye de Clairvaux, de trois maisons de bois, au bourg de la Richefou, près de Dijon.

26 avril 1239 – Charte de Gié Bernard de Montcuic (*Bernardus de Mont-Cuico*), maire de la commune de Troyes, faisant savoir que Jehan de Champ-Gilard, et Herminjarz, sa femme, reconnaissent qu'ils ont vendu au seigneur Bartremiau, chanoine, 40 livres de Provins (probablement une rente annuelle), à prendre *chacun an*, à la foire Saint-Jean, sur sa maison, qui est à l'entrée de la Corderie de Troyes, et dans laquelle maison les drapiers d'Ypres vendent aux foires de Troyes.

Août 1241 – Charte de Gauthier, *maire de Bar-sur-Aube*, dans laquelle est mentionné Galter Coichet, *maire de Bar-sur-Seine*. Ces deux faits indiquent une ancienneté municipale assez curieuse.

19 janvier 1242 – (*date du jour incertaine*) Mort de Marguerite, fille de Guillaume de Villehardouin. Ses restes étaient déposés dans l'église de l'abbaye de Larivour.

15 février 1242 – Un chantré de l'Eglise de Troyes, nommé Henri, donne à la maladrerie des Deux-Eaux, près de Bréviande, onze sous et demi de censive, à prendre sur les courtils de Pierre Bauchart, derrière Saint-Gilles de Croncels.

1^{er} décembre 1242 – (*jour incertain*) Charte de Thibault IV *le Trouvère*, exemptant les habitants de la ville et de la châtellenie de Troyes de l'impôt de la taille.

3 février 1245 – Date d'une grande bulle d'Innocent IV, qui confirme dans ses biens et dans ses privilèges, l'abbaye de Notre-Dame-des-Prés, dont les restes existent encore à la rencontre des territoires de la Rivière-de-Corps et du faubourg Sainte-Savine.

8 juillet 1253 – Mort de Thibault IV, dit *aux chansons*, douzième comte de Champagne et roi de Navarre, par succession de Don Sanche. Thibault IV avait 53 ans ; il est devenu célèbre par son inconstance politique, par l'influence souveraine que la reine Blanche, mère de saint Louis, exerçait sur lui ; il a laissé surtout la renommée d'un poète gracieux.

21 septembre 1254 – Acquisition de plusieurs pièces d'héritage par la léproserie des Deux-Eaux, situées entre Troyes et Bréviande. Le paiement est énoncé en livres de Provins.

29 août 1255 – Date de lettres de non-préjudice données à l'abbé de Montieramey, par Marguerite, comtesse de Champagne, à cause du partage de Chaource.

4 septembre 1261 – Jacques Pantaléon, patriarche de Jérusalem, fils d'un cordonnier de Troyes, est élu au trône pontifical, dont il prend possession sous le nom d'Urbain IV. Ce pape conserva pour la France une vive affection, et malgré les agitations, les guerres, les vicissitudes de son trop court pontificat, Urbain s'occupa de sa ville natale, où il fit élever la plus remarquable de nos églises, l'ancienne collégiale qui porte son nom.

17 décembre 1261 – Le pape Urbain IV, natif de Troyes, dans des lettres datées de Viterbe, la première de son pontificat, prend sous sa protection la maladrerie des Deux-Eaux, hôpital destiné aux lépreux, et qui existait au bord des deux ruisseaux qui traversent Bréviande.

14 mars 1262 – Le pape Urbain IV accorde des indulgences à l'abbaye de Notre-Dame-aux-Nonnains, en faveur de la sépulture de son père, inhumé dans l'église du couvent.

25 juin 1264 – Contrats pour diverses propriétés à démolir, afin d'établir Saint-Urbain. Ces actes sont signés par les

mandataires du pape Urbain IV et par les intéressés.

2 Octobre 1264 – Mort, à Pérouse, du pape Urbain IV, natif de Troyes, et fils du cordonnier Jacques Pantaléon. (Il avait presque 80 ans). Le pape Urbain, qui n'a pas de tombe à Rome, n'a pas non plus de statue dans sa ville natale, qui lui doit la merveilleuse église connue sous son nom, et le compte parmi ses gloires.

3 décembre 1264 – *date du jour incertaine* – Contrat d'acquisition d'une censive, au profit de Saint-Urbain de Troyes, par les procureurs de feu le pape Urbain IV.

24 septembre 1265 – Bulle de la fondation de la collégiale de Saint-Urbain de Troyes, donnée par Clément IV, successeur du pape Urbain.

26 septembre 1265 – Bulle du pape Clément IV, qui confirme en faveur du cardinal Ancher, de Troyes, neveu du pape Urbain, le droit de collation des prébendes de la collégiale.

30 septembre 1265 – Clément IV, pape, adresse au comte Thibault V une bulle qui place les privilèges de Saint Urbain sous la sauvegarde des Comtes de Champagne.

6 janvier 1266 – Le cardinal Ancher de Sainte-Praxède, neveu du pape Urbain IV, et Troyen comme lui, couronne roi de Sicile Charles d'Anjou, frère de saint Louis.

La cérémonie s'accomplit en grande pompe, dans la basilique de Saint-Pierre de Rome, aux acclamations des soldats et des seigneurs français et provençaux qui accompagnaient Charles d'Anjou, cet instrument de la politique du pape Urbain.

7 janvier 1267 – Indulgence à ceux qui contribuent à l'achèvement de l'église collégiale Saint-Urbain de Troyes.

1^{er} octobre 1267 – Le pape Clément IV charge l'archidiacre de Luxeuil et le doyen de la collégiale de Troyes, d'instruire sur les violences commises dans Saint-Urbain par les religieuses de Notre-Dame-aux-Nonnains. L'année précédente, les belliqueuses Bénédictines de Notre-Dame s'étaient portées militairement au chantier de Saint-Urbain, avaient interrompu les travaux et maltraité les ouvriers.

16 février 1269 – Thibault V, comte de Champagne, concède à l'abbaye de Montieramey un droit d'usage dans les forêts de Chaource et de Rumilly-les-Vaudes.

24 mars 1269 – Mort de Nicolas de Brie, 63^e évêque de Troyes. Ce pontife fit la dédicace de l'abbaye de Scellières, près de Romilly ; reçut la couronne d'épines envoyée par saint Louis à la chapelle de Saint-Nicolas-du-Palais, depuis la Sainte-Chapelle de Paris ; assista au supplice de 183 Manichéens, brûlés à Montanié, près d'Anglure, et au Concile de Sens ; fit quatorze statuts ; posa la première pierre des Cordeliers ; dédia l'église de l'abbaye de Montieramey. Son assistance à la découverte des reliques de saint Edme, à Pontigny (Yonne), et à plusieurs conciles, complète le résumé de la biographie de Nicolas de Brie. On lui doit, en outre, la réforme de l'abbaye de Notre-Dame-aux-Nonnains de Troyes.

4 décembre 1270 – Mort, à Trapani, en Sicile, de Thibault V, dit *le Jeune*, 13^e comte de Champagne et de Brie, et roi de Navarre. Thibault avait relâché en Sicile, à son retour de la deuxième croisade, commandée par saint Louis, dont il était le gendre. Son corps fut ramené à Provins, et déposé dans l'église du couvent des Cordelières ; son cœur fut remis aux Jacobins de la même ville. Il est encore à Provins.

27 avril 1271 – Mort, aux îles d'Hyères, de la princesse Isabelle, fille de saint Louis et femme de Thibault V, 13^e comte de Champagne et roi de Navarre. Cette princesse avait suivi son mari en Terre-Sainte.

5 novembre 1273 – *date du jour incertaine* – Lettres patentes d'Ancher de Sainte-Praxède, cardinal, natif de Troyes, et

neveu du pape Urbain IV. Ces lettres renferment une quittance à Jean Garcie et Thibault d'Acenay, de 10,000 marcs d'argent sterling, pour l'achat de revenus et pour la construction de l'église collégiale de Saint-Urbain.

21 juillet 1274 – Le comte Henri III de Champagne, quatorzième comte de Champagne et roi de Navarre, meurt dans la ville de Pampelune, capitale de la Navarre.

15 avril 1276 – Bulles d'Innocent V, accordant, comme celles de son prédécesseur Clément IV, des indulgences à ceux qui visiteront l'église de Saint-Urbain, construite par le pape Urbain IV, et par son neveu Ancher de Sainte-Praxède, cardinal, le jour de sa future dédicace.

12 avril 1281 – Geoffroy de Bar-sur-Aube, qui fut évêque d'Evreux, est nommé cardinal au titre de Sainte-Suzanne par le pape Martin IV.

27 août 1281 – Bulle du pape Martin IV à l'évêque de Troyes, ou, à son refus, à l'évêque d'Auxerre, pour qu'il soit procédé à la bénédiction du cimetière de Saint-Urbain.

15 août 1284 – Mariage de Jeanne, fille de Henri III, comte de Champagne et roi de Navarre, avec Philippe-le-Bel, qui devint roi de France en 1285. Ce mariage détermine l'annexion à la couronne de France du comté de Champagne et de Brie, qui avait subsisté pendant 316 ans.

23 septembre 1287 – (*date du jour incertaine*) – Arrêt des *Grands Jours* de Troyes, qui déclare franche et libre la perception des revenus de l'Hôtel-Dieu sur la collégiale Saint-Etienne, et l'entrée des vins destinés à l'établissement.

3 août 1298 – Mort, à Beauvais, où son frère était évêque, de Jehan 1^{er} de Nanteuil, évêque de Troyes, qui avait prêté serment de fidélité, à Essey, en Normandie.

*Les Tablettes Historiques depuis les temps anciens
jusqu'à l'année 1855 par Amédée AUFAUVRE.
Mars 1858 - BOUQUOT Editeur rue Notre Dame Troyes*

Jean SUINAT – A. 1399

A suivre

Aubois décédés à BICÈTRE

L'hospice de Bicêtre autrefois situé à Gentilly

se trouve sur la commune du Kremlin-Bicêtre, commune créée en 1897

- Louis Joseph Alexandre LEVRIER 54 ans coiffeur demt LA CHAPELLE ST DENIS rue Léon (act. 18e arrdt) natif d'ARCIS S/ A. epse de Louise Joséphine RATON + le 22 avril 1851 inh. le lendemain
- Charles PERROT 62 ans ancien concierge demt rue de la HARPE (5e arrdt) natif de SANCEY ST JULIEN epoux d'Edmée Angélique CONTINANT + le 8 juillet 1851 inh. le lendemain
- Joseph BARSON 48 ans boulanger demt PARIS rue des 2 moulins (disparue) natif de VIREY S/S BAR célibataire + le 6 octobre 1851 inh. le lendemain
- François Gervais PACQUET 77 ans terrassier demt PARIS hôpital ST LOUIS natif de CHAMOY veuf de Françoise DUGRONIER + le 1er novembre 1851, inh. le lendemain
- Louis ROUSSELLE 46 ans jardinier demt CHARONNE rue des Haies (20e arrdt) natif de ST MARTIN es VIGNES célibataire + le 9 décembre 1851, inh. le lendemain.
- Joseph Florent CACHET 85 ans ancien maître d'hôtel demt GRAND..... ? natif de BAR S/S. veuf d'Adélaïde TARAVENT + le 18 mars 1852 inh. le lendemain
- Henry François DOISELET 74 ans journalier demt PARIS rue de Grenelle (15e arrdt) natif de MAGNICOURT fs de François et de Marie BOURCIER Epoux de Catherine GERARD + le 16 octobre 1852 inh. le lendemain
- Pierre Aventin HUGEROT 54 ans concierge demt LA VILLETTE rue d'Allemagne (19e arrdt) natif de BALNOT LA GRANGE epoux de Madeleine DENISET + le 1er novembre 1852 inh. le lendemain.
- Pierre Jean Baptiste THEVENY 29 ans charpentier demt GENTILLY rue Blanche natif de MONTREUIL S/ BARSE Epoux de THOMME Catherine ? + le 12 novembre 1853 inh. le lendemain
- Louis MILLET 71 ans employé demt PARIS natif de MESSON veuf de Geneviève MASSEY + le 17 novembre 1853 inh. le lendemain
- Jean Louis MASSU 21 ans demt LA CHAPELLE rue du Bon Puits (18e arrdt) natif des GRES célibataire + le 23 novembre 1853 inh. le lendemain.
- Pierre Claude DUBREUIL 81 ans journalier demt PARIS rue des Gravilliers (3e arrdt) natif de COURTERON epoux de Françoise Eléonore PERTUNET + le 1er février 1854 inh. le lendemain
- Jean Baptiste André RICOUARD 83 ans gantier demt PARIS rue d'Argenteuil (1er arrdt) natif de TROYES veuf de Claude Ursule PILLANT + le 5 mars 1854 inh. le lendemain
- Lazare GREGOIRE 75 ans --demt PARIS rue Mouffetard (5e arrdt) natif de TROYES, veuf d'Anne MARCHAND + le 29 mai 1854 inh. le lendemain
- Jean François PREVOST 54 ans terrassier demt....? natif de TROYES Epoux de Marianne MESEPS ? + le 14 juin 1854, inh. le lendemain
- Jérôme JACQUEREAU 76 ans manr demt GRENELLE (15e arrdt) natif de BOURDENAY fs de Jérôme et de Marie Madeleine ROUX , veuf de Reine PASSY + le 7 septembre 1854 inh. le lendemain.
- Paul Hubert RENE 66 ans bourellier natif d'ARCIS S/ A. epoux d'Hélène DUPREY + le 18 janvier 1855 inh. le lendemain
- Pierre Antoine GOUSSIER 77 ans chiffonnier demt PARIS rue Charentière (5e arrdt) natif de TROYES fs d'Etienne et de Marie Jeanne BOURRELON, veuf d'Anne RICHER + le 21 février 1855 inh. le lendemain
- Nicolas Pierre CARRIER 83 ans vigneron demt PARIS rue du Mont Thabor (1er arrdt) natif de JAUCOURT fs de Pierre et de Jeanne GUILLAUMOT, veuf de Marguerite ROBERT + le 19 avril 1855 inh. le lendemain
- Pierre JAVON 58 ans tailleur de limes demt GENTILLY natif de CHAOURCE epoux de Zoë DURAND + le 21 juillet 1855, inh. le lendemain
- Louis Valentin BLANC 40 ans fondeur en cuivre demt BELLEVILLE (11e ou 20e arrdt) natif de TRAINEL + le 21 juillet 1855 inh. le lendemain
- Jean Auguste BALLET 49 ans demt PARIS rue de la Roquette (11e arrdt) natif de VILLENEUVE AU CHEMIN epoux d'Augustine BREUILLE + le 4 août 1855 inh. le lendemain.
- Marie BEAU 60 ans sans profession demt GENTILLY barrière d'ITALIE, natif de TROYES, veuve de Joseph BOURDOT + le 4 mars 1856 inh. le lendemain
- Catherine Rosalie CREPIL 6 mois fa de Catherine et de père inconnu native de RILLY Ste SYRE demt GENTILLY rue Malmaison + le 7 avril 1856 inh. le jour même.
- Laurent RENANT 30 ans opticien demt VAUGIRARD (act. 15e arrdt) natif de TROYES epoux de Scholastique MENNEQUIER + le 10 avril 1856 inh. le lendemain
- Jérôme THIERRY menuisier 75 ans demt PARIS rue des Marchands (. arrdt) natif de TROYES veuf d'Hélène Charlotte SEBILLE + le 22 juin 1856 inh. le lendemain
- Louis Joseph DELINOTTE 44 ans carroyeur demt GENTILLY natif de TROYES epoux de Claude.....? + le 12 novembre 1856 inh. le lendemain
- Hippolyte Edme TIBY 31 ans ferblantier demt PARIS impasse du Maine (14e arrdt) célibataire natif de TROYES + le 2 janvier 1857 inh. le lendemain
- Jacques HOUBERT 34 ans peintre natif de BAR S/ SEINE demt GENTILLY impasse CROULEBARBE fs de Jean Baptiste et de Marie Antoinette DOUREL epoux de Victoire LELIEVRE + le 6 janvier 1857 inh. le lendemain
- Alexandre BLANCHARD 67 ans journalier demeurant à COURBEVOIE natif de MUSSY S/ SEINE + le 21 avril 1857 inh. le lendemain
- Félix NINOREILLE 71 ans manouvrier sur étoffes demt IVRY natif de TROYES epoux de Julie FROMONT + le 1er juin 1857 inh. le lendemain
- Joseph Clement DRUOT 57 ans cocher natif d'ERVY LE CHÂTEL demt PARIS + le 11 août 1857 inh. le lendemain
- Pierre MORIZE 32 ans menuisier natif de MARGIGNY LE CHATEL demt PARIS rue Roche Brune (11 e arrdt) célibataire, fs de Léger et de Rosalie LAGOGUEY + le 13 août 1857 inh. le lendemain
- Louis Alexandre PONSARD 50 ans journalier demt GENTILLY rue du Bel Air natif de TROYES + le 16 mai 1857 inh. le lendemain
- Louis Charles COLLOT 72 ans rentier natif de VILLENAUXE LA GRANDE demt GENTILLY route d'ITALIE epoux d'Aurélié LOREMET + le 4 mai 1857 inh. le lendemain
- Pierre Nicolas CABARAT 33 ans peintre en décoration demt PARIS rue du Fbg St Martin (10e arrdt) natif de BAR S/ AUBE epoux de Laurence MICHEL + le 23 décembre 1857 inh. le lendemain
- Reine Sophie OUDIN 47 ans sans profession native de TROYES epouse de Louis Edouard CARREY premier censier + le 9 juin 1857 inh. le lendemain
- Pierre Nicolas GENET 51 ans concierge natif de TROYES demt PARIS rue d'ENFER (14e arrdt) epoux de Marie Jeanne CHAUVIER + le 9 octobre 1857 inh. le lendemain
- Edme NIEPS 59 ans fabricant de chaussons natif de TROYES demt PARIS rue de Bretagne (3e arrdt) epoux d'Anne Marguerite GOUET + le 27 novembre 1857 inh. le lendemain.
- Jacques Pierre ETEVE 70 ans couvreur natif de BRIENNE NAPOLEON demt GENTILLY veuf de Félicité PREN..... + le 4 février 1858 inh. le lendemain
- François Marie BERANGER 71 ans tonnellier natif de MERY S/ SEINE demt PARIS rue St Louis (4e arrdt) célibataire + le 4 février 1858 inh. le lendemain
- Louise Edmée DUTRIPON 30 ans bourdagiste ? natif de TROYES demt GENTILLY fs de Louis Joup... et d'Edmée GOUET epouse de Paul Victor CHAUDRON + le 29 mai 1858 inh.

le lendemain

- Edme VALLON 60 ans garde de travaux natif de MACEY demt PARIS av. de la Motte Picquet (7e ou 15e arrdt) epx de Germaine COQUIERE + le 8 octobre 1858 inh. le lendemain

- Nicolas VOURIOT 58 ans garçon de service demt BICETRE (hospice de la vieillesse) natif de VOIGNY Epx de Germaine LAPOSTOLLE + le 30 décembre 1858 inh. le lendemain.

- Joseph CAMUSAT 70 ans bonnetier demt PARIS rue de Charonne (11e arrdt) epx de Marie Anne RICHARD natif de TROYES + le 6 février 1859 inh. le lendemain

- Louis Victor CHARBONNET 54 ans écrivain demt GENTILLY natif de BAR S/SEINE fs de Philippe Noël et de Jeanne BOUTON, veuf d'Henriette PAROT + le 10 février 1859 inh. le lendemain

- Pierre RIVIERE 73 ans bonnetier demt PARIS rue des Boulangers natif de TROYES célibataire + le 16 mars 1859 inh. le lendemain

- Jacques POURILLE 48 ans demt GENTILLY pass. DUBOIS natif de TROYES, veuf de Joséphine FEVE + le 25 mars 1859 inh. le lendemain

- Nicolas PIENNE 48 ans fabricant de bonnets demt PARIS rue du Fbg St Honoré (8e arrdt) natif d'ARCIS S/AUBE epx de Marie Sophie VERNANT + le 18 avril 1859 inh. le lendemain

- Jean Baptiste GUYOT 73 ans ancien chapellier demt PARIS rue de l'Île St LOUIS (1er arrdt) natif de GYE S/SEINE epx de Nicole GIRARD + le 8 juillet 1859 inh. le lendemain

- Juliette Antoinette SINET 26 ans demte? native de BRIENNE LE CHÂTEAU fa de Ferdinand Zacharie et d'Anne Albertine MAURY epx de Jean François Auguste de la PLANCHE demt GENTILLY rue de la Glacière + le 16 novembre 1859 inh. le lendemain

- Pierre Jacques BLAISE 59 ans bonnetier natif de TROYES demt GENTILLY route de Fontainebleau epx de Nathalie Louise PRIN + le 27 novembre 1859 inh. le lendemain

- Marie Alexandrine PINGUET 55 ans sans profession native de TRAINEL fa de Michel Valentin et de Marie Catherine....? demt GENTILLY barrière d'ITALIE epx de Joseph Victor DEMANGIN + le 28 novembre 1859 inh. le lendemain

- Antoine DRUNOT 79 ans ancien chiffonnier natif de CHAOURCE demt PARIS rue Ste Marguerite, veuf de Louise Barbe HIVER + le 17 janvier 1860 inh. le lendemain.

- Jean Nicolas GUENY 55 ans serrurier natif de TROYES y demt rue des Dames epx de Rosalie..... ? + le 5 février 1860, inh. le lendemain

- Jean Baptiste BEUGNOT 52 ans parqueteur natif de FOUCHERES demt GENTILLY fs de Baptiste et de Magdeleine DESJARDINS, Epx de Magdeleine TRIQUET + le 14 février 1860 inh. le lendemain

- Joseph Henry Marguerite VILLAIN 68 ans ouvrier en parapluie demt PARIS rue Ste Elisabeth (3e arrdt) natif de NOGENT S/S. Epx de Louise Julie LABILLE + le 9 mars 1860 inh. le 11 mars.

- Nicolas VILLIERS 78 ans vigneron demt PARIS rue St Jacques (5e arrdt) natif de CHERVEY veuf de Marguerite PETITJEAN + le 15 avril 1860, inh. le lendemain

- Pierre Nicolas Martin BENOIST 83 ans célibataire natif d'OSSEY LES 3 MAISONS demt PARIS + le 6 mai 1860 inh. le 8 mai.

- Pierre Rémi LEQUEUX 66 ans concierge demt PARIS rue de la Jussienne (2e arrdt) natif de CHASSERICOURT Epx de Marie Marguerite DENIS + le 21 mai 1860 inh. le 23 mai

- Joseph Savinien BLACQUE 75 ans concierge demt PARIS rue Joubert (9e arrdt) natif de PONT LE ROI(PONT S/S) Epx de Catherine GAUBART + le 4 juillet 1860 inh. le 6 juillet

- Jacques PREAUX 81 ans cordonnier demt PARIS cité du Wauxhall (10e arrdt) natif de VENDEUVRE S/B. veuf d'Anne BREDON + le 28 juillet 1860 inh. le 30 juillet

- Nicolas GILBERT 61 ans concierge demt PARIS rue Neuve St Sauveur (4e arrdt) natif de VALENTIGNY epx de Rose RUER + le 3 août 1860 inh. le 5 août

- François Prudent LAURENT 54 ans marchand des 4 saisons demt PARIS rue de la Parcheminerie natif de BUCEY EN OTHE epx de Brigitte GAMBÉY + le 4 novembre 1860 inh. le 6 novembre.

- Jean Baptiste BOURGOIN 73 ans vigneron demt PARIS rue St Martin (3e arrdt) natif de BAR S/A. veuf de Catherine MECHIN + le 18 mars 1861, inh le 21 mars

- Jean Baptiste Alexandre PIQUEZ dit PIQUE 71 ans commissionnaire à la CHARITE y demt natif de MERREY. Epx d'Henriette MOUSSU + le 27 mai 1861 inh. le 29 mai

- Hubert CHAMPEIL 79 ans tisserand demt PARIS rue de Chaillot (16e arrdt) natif de TROYES Epx de Jeanne Françoise Véronique COLSON + le 2 juillet 1861 inh. le 4 juillet

- Edme François MONTRERE 72 ans marchand d'allancettes demt PARIS rue de la Verrerie (4e arrdt) natif de VILLENAUXE LA GDE epx de Marie Angélique LEMERCIER + le 7 juillet 1861 inh. le 9 juillet

- Julie FROMANT 77 ans lingère demt GENTILLY rue du Kremlin natif de TROYES fa de + Pierre et de + Marie Françoise MASSEY, veuve de Félix NINOREILLE + le 8 septembre 1861 inh. le jour même

- Pierre ARNOULD cordonnier 65 ans demt BICETRE 1 rue du Kremlin natif d'ARCIS S/A. célibataire + le 11 septembre 1861 inh. le 13 septembre

- Edme Nicolas François GAULLET 70 ans tonneller demt PARIS rue St Jacques (5e arrdt) natif de BUXIERES veuf de Marguerite Marie HENNEQUIN + le 13 octobre 1861 inh. le 15 octobre

- Jean Baptiste GOUBAULT 69 ans boulanger demt PARIS rue des Jeuneurs (2e arrdt) natif de TROYES + de Cécile Benigne LEGROS + le 6 novembre 1861 inh. le 8 novembre.

- Etienne ANCEST 71 ans berger demt PARIS hôpital Ste Marguerite natif de VINETS célibataire + le 21 mars 1862 inh. le 23 mars

Antoine BOURGIS 36 ans serrurier demt PARIS rue Royale St Honoré (8e arrdt ?) natif de TROYES epx de Marie Céline GEORGES + le 31 mai 1862 inh. le 2 juin.

- Bénigne Mathieu REGLEY 83 ans bottier demt PARIS rue Rochechouart (9e arrdt) natif de MUSSY S/S. fils de + Joseph et de + Marguerite VIVARGENT, veuf de Thérèse PROFILET + le 3 avril 1868 inh. le lendemain

- Jean Baptiste BAUDIN 78 ans demt PARIS rue des Lyonnais (5e arrdt) bonnetier natif de TROYES fils d'Etienne Hippolyte et de + Marie PAYEN + le 7 avril 1868, inh. le lendemain

- Henry LACROIX 73 ans journalier demt PARIS pass. LANDRION (7e arrdt) natif de NOGENT S/S. fils de Pierre Henry et de Marie Nicole SIROT epse de Geneviève Augustine Claudine RIVOIRE + le 25 juin 1868 inh. le lendemain

- Lupienne Claude MERGER 39 ans demt PARIS rue de..... (4e arrdt) native de BAR S/AUBE epse d'Antoine LAMBRAY + le 15 juillet 1868 inh. le lendemain

- Amédée MICHEL 52 ans demt PARIS maison de santé rue du Fbg St Denis n°107 (act. anc. Hôpital St Lazare), natif de TROYES epx de Françoise JOB + le 30 octobre 1868 inh. le lendemain

- Louis GAILLARD 47 ans demt PARIS pass du Grand... ? (9e arrdt) natif de MARNAY S/S. Epx de Cécile Reine Justine LAUTRU + le 3 novembre 1868 inh. le lendemain

- Nicolas Alexandre FREJACQUES 90 ans demt PARIS rue de Varennes (7e arrdt) natif de BAR S/A. fils de Jacques et de Geneviève VIARDIN epx de Louise TRIBOULET + le 7 janvier 1869 inh. le lendemain

- Jacques Joachim LAGOGUE 73 ans cordonnier demt BICETRE natif de VILLENEUVE AU CHEMIN epx de Claudine Etiennette LECOMTE + le 17 janvier 1869 inh. le lendemain

- Armand Pierre Etienne NOËL 70 ans bonnetier demt PARIS Marché de Port Royal (5e arrdt) natif de LUYERES epx de Flore Josephine HATION + le 18 février 1869 inh. le lendemain

- Nicolas GUGENBERGER 81 ans maître de maison natif de BRIENNE LE CHATEAU demt GENTILLY epx d'Anne LATRUFFE 61 ans blanchisseuse + le 7 avril 1869 inh. le jour même.

- Prudent BARDOL 45ans maçon demt CHESSY (Seine et Marne) rue Marthe natif de NOGENT S/S Epx de Mélanie FAQUE + le 10 octobre 1869 inh. le lendemain

- François Alexandre GAUCHOT 38 ans palefrenier demt cette commune natif de TROYES fils de Philippe et de Marie Adélaïde BONNET célibataire + le 17 octobre 1869 inh. le lendemain.

- Jean Baptiste GIBIARD 46 ans propriétaire natif de VOIGNY le

9/06/1828 demt GENTILLY rue des Coquelets fs de Charles Louis et de Françoise DEGRISSELLE, Epx de Catherine Flore RAVET + le 24 janvier 1870 inh. le lendemain

- Jacques Remy DUCLOS 76 ans tailleur demt PARIS grande rue de la Chapelle (18e arrdt) né à VILLE S/ARCE fs de Remy. et de Jeanne Marguerite BRUY + le 31 janvier 1870 inh. le lendemain

- Auguste GRIFFON bijoutier 39 ans demt PARIS rue..... (8e arrdt) natif de TROYES epx de Josephine Séraphine BENARD + le 19 juillet 1870 inh. le lendemain

- Jean Baptiste LAURENT 85 ans demt PARIS rue Neuve St Lazare (8e arrdt) natif d'ARCIS S/A. fs de Louis et de Marie LALOIRE, veuf de Catherine THOMAS + le 4 août 1870 inh. le lendemain

- Pierre Michel CAROUGEAT 73 ans bonnetier demt PARIS rue de Montreuil (20e arrdt) demt ROMILLY S/S. fs de Jean Pierre et d'Anne Marie MOUY, epx de Marie Rosalie BIDART + le 11 septembre 1870 inh. le lendemain

- Alfred LECOURT 21 ans garde mobile du 58e régiment de SEINE et MARNE 4e bataillon, 3e compagnie fs d'Hyacinthe et d'Exaverine DUPUIS natif de ST NICOLAS LA CHAPELLE (AUBE) + le 27 octobre 1870 inh. le lendemain

- Emile ROGER soldat de 2e classe 2eme compagnie du 2e bataillon de la Garde Mobile de l'Aube âgé de ? natif de ? + le 28 octobre 1870 inh. le lendemain

- Denis BONNEFOY soldat de 2e classe de la 7e compagnie du 1er bataillon de la Garde Mobile de l'Aube matricule 696 âgé de..... natif de..... + le 4 novembre 1870 inh. le lendemain

- Maximilien DANIEL soldat de la garde mobile de l'Aube âgé de.... natif de..... + le 9 novembre 1870 inh. le lendemain

- Isidore CARLOT 25 ans garde mobile de l'Aube 2e bataillon, 8e compagnie matricule 443 fs de Sylvestre et de Madeleine CHER, natif de BALNOT + le 13 novembre 1870, inh. le lendemain

- Gustave MOREAU garde mobile de l'Aube sans autres renseignements + le 17 novembre 1870 inh. le lendemain

- Appollinaire TESSIER garde mobile de l'Aube sans autres renseignements + le 18 novembre 1870 inh. le lendemain

- Gustave MOULE garde mobile de l'Aube sans autres renseignements + le 27 novembre 1870 inh. le lendemain

- Ambroise Hippolyte GUILLEMINOT garde-mobile de l'Aube 2e bataillon, 2e compagnie + le 2 décembre 1870 inh le lendemain âgé de ... natif de.... ?

- Armand CONTINENT garde mobile de l'Aube 3e bataillon 8e compagnie + le 4 décembre 1870 inh. le lendemain

- Alfred VAILLANT garde mobile de l'Aube 59 e régiment + le 8 décembre 1870 inh. le lendemain

-Victor SIMON garde mobile de l'Aube + le 28 décembre 1870 inh. le lendemain

- Felix VERPY 22 ans garde mobile de l'Aube natif de BUXIERES fs de Nicolas Hippolyte Céline PETIT = le 30 décembre 1870, inh. le jour même.

Aubois décédés

dans le 18 è arrondissement

Anne Véronique JOURNEAUX sans profession 82 ans native de ROMILLY S/S. veuve de Martin BELLEMERE + le 8 mai 1876 à 8 h 00.

- Nicolette Marguerite HUOT 9 mois native de TROYES fille de Jules Louis typographe 26 ans et de Berthe Victoire PERIER sans profession 22 ans + le 25 mai 1876 à 2 heures du matin.

- Anne LEROY couturière 61 ans native de BAR S/AUBE fille de Charles Alexandre et de Marguerite SARCELLES, veuve en leres noces de Pierre PECHINOT et en 2ndes de François Paschal BULLET + le 2 juin 1876 à 1 heure du matin, rue Doudeauville.

Mr BARON Pascal (A 1569)

Ils se sont mariés à Gentilly

- Alfred Télémaque MOREAUX cordonnier demt GENTILLY rue Frileuse 45 ans né à SAMOREAU (Seine et Marne) le 10 mars 1836, fils légitime de + Pierre Julien MOREAUX + le 29 septembre 1865 à Cannes -Ecluse (Seine et Marne) et de Françoise MONGIN 81 ans sans profession demeurant Cannes -

Ecluse (77), non présente mais consentante par acte passé devant maître Pigeon notaire à MONTEREAU le 6 août courant, le futur veuf d'Elise Alphonsine MALLET décédée le 19 novembre 1878 à ELBEUF (Seine- Inférieure) et...

Marie Laurantine ADOCHON sans profession demeurante GENTILLY rue de la Mairie 56 ans native de MEURVILLE (Aube) le 28 août 1824, fille légitime de Nicolas décédé le 18 décembre 1833 et d'Adélaïde PICHARD décédée le 15 juin 1848, tous deux au dit MEURVILLE. La future, veuve de Jean Baptiste Nicolas POULOT décédé à EPINAY S/ ORGE (anc. Seine et Oise et act. Essonne) le 31 mars 1879

Temoins : Alexandre REGINENSI 54 ans brigadier de sergent de ville demt GENTILLY non parent - Nicolas DACHE cordonnier demt GENTILLY non parent - Gustave THIEBAULT 32 ans serrurier demt LEVALLOIS non parent - Jules THIEBAULT 61 ans serrurier demt LEVALLOIS non parent

Acte de mariage du 20 août 1881 à GENTILLY. Seine-Inférieure = Seine Maritime

Mr BARON Pascal (A 1569)

FGF

Glanes

L'AGE de la MAJORITÉ pour se MARIER

De février 1556 à la loi du 29.09.1792 : garçons 30 ans, filles 25 ans,

De septembre 1792 au 30 ventôse an XII : garçons 21 ans, filles 21 ans,

De 1804 (code Napoléon) à la loi du 21.06.1907 : garçons 25 ans, filles 21 ans,

Depuis 1974 : garçons 18 ans, filles 18 ans.

En cas de majorité des futurs mais de refus des parents, il suffisait au futur ou à la future de faire établir par un notaire, deux « sommations respectueuses », appelés aussi « actes respectueux » qui accordaient le consentement.

QUESTIONS

RAPPEL : Merci de respecter les consignes suivantes :

- **UNE SEULE QUESTION PAR FEUILLE 21X29,7**
- **ÉCRIVEZ AU RECTO SEULEMENT**
- **PATRONYMES EN LETTRES CAPITALES**
- **INDIQUEZ VOS NOM, PRÉNOM, ADRESSE ET NUMÉRO D'ADHÉRENT SUR CHAQUE QUESTION**

Donnez le maximum de renseignements susceptibles d'aider la recherche : type d'acte, dates les plus précises possibles, paroisse ou commune, etc...

ABRÉVIATIONS GÉNÉALOGIQUES COURANTES

naissance	°	avant 1750.....	/1750	père.....	P
baptême	b	après 1750	1750/	mère	M
mariage	x	douteux	?	filleul (e).....	fl
contrat de mariage	Cm	environ (date) (circa)	ca	parrain	p
divorce)(fils	fs	marraine	m
décès	+	filie (filia)	fa	témoin	t
nom/prénoms inconnus	N...	veuve (vidua)	va	testament	test

y : au même lieu que celui cité auparavant. Exemple : Payns 16/2/1710, y + 30/3/1768, y x 4/6/1736.

08.024 AGRIS – MALLET

Recherche ascendance Maurice AGRIS époux de Elisabeth MALLET vers 1700 dans l'aube.

Thérèse LATTARD (A 1282)

08.025 BOUDART - GUILLOT

Recherche ° x + de BOUDART Jacques maître porcher à Romilly sur Seine x GUILLOT Louise + /1702 dont le fs Jacques 9 mois y a été enterré le 05/08/1702 en présence de Jacques BOUDART son père et Antoine BOUDART grand père.

Serge LACAVE (A 1570)

08.026 BRESSON – MIGNOT

Recherche mariage de BRESSON Louis avec MIGNOT Marie va de LAFILLE Pierre le 09/04/1782 à Montieramey

Roger LEQUIN (A 2456)

08.027 CONTAT – COLLET

Recherche Aube et Marne ° x + de CONTAT Jacques et COLLET ont vécu à Marcilly sur Seine ont eu 2 enfants : Anne x CHARONNAT Nicolas /1680, y xx MESINE Jean 04/05/1680, Antoine y x HEMARD Jeanne 29/01/1682

Serge LACAVE (A 1570)

08.028 CUISIN – TRUCHY

Recherche désespérément acte X, °, +, ascendance de : CUISIN Pierre x TRUCHY Marie Anne.

CUISIN Pierre + le 28/03/1833 à La Coudre (Auxon), à l'âge de 54 ans, acte possédé ° ca 1779 à La Coudre (Auxon) sûrement. TRUCHY Marie Anne ° ca 1784 lieu ?

elle habitait en juillet 1844 La Coudre

Descendance :

Antoine François ° 27/01/1806 Auxon, peut être l'aîné, x le 24/04/1843 à Lignière (10) avec PALVACIER Martine, Antoine ° ca 1811, Rose (sosa 27) ° le 26/02/1822 à La Coudre (Auxon) + novembre 1912/ à Avreuil

Mes recherches concernant ce mariage n'ont rien donné sur la commune d'Auxon, la mairie ayant les registres à partir de 1793 et consultation des tables des mariages édités par les archives.

Sylvain ANE (A 2397)

08.029 DELAUTEL

Cherche asc, ° Marguerite DELAUTEL (ou DAUTEL ou DELAUTRE ?) + 1721 Charmont sous Barbuise x Louis MEULINS y xx 1714 à Louis GALAND y xxx 1718 à François REGNAULT

Françoise SAINTON (A 816)

08.030 DELOISY – CAMU

Recherche ° et fratrie de DELOISY André fs d Isaac et BEAUFILS Brigide x 25/01/1751 Juvancourt avec CAMU Marguerite ° ? fa de Simon et BRETON Jeanne Ginette DENISET (A 1934)

08.031 GAUDIER – PASQUIER

Recherche dates et lieux + du couple Jean GAUDIER fs de Jacques et de Claudine GUYON +1726/ et de son épouse Marie PASQUIER fa des défunts Nicolas et Edmée Vilasse + 1726/ région Marigny le Châtel date et lieux du x de leur fa Jeanne avec Edme GAUDIER.

08.032 GIRARD – GUBELIN

Cherche asc ° de Jeanne GIRARD + 1695 à 38 ans à Fontaine Luyeres x 167) Luyeres à Jean GUBLIN huilier. Est elle la sœur de Anne GIRARD x 1673 Charmont sous barbuise à Edme BALANGER ?

Françoise SAINTON (A 816)

08.033 GOISSIER

Cherche asc, ° Edme GOISSIER + 19/05/1755 Géraudot y x avril 1690 à Jeanne JOLLY

Françoise SAINTON (A 816)

08.034 GUYON – GODIER

Recherche dates et lieux de + de Claudie GUYON 1710/ va de Jacques GODIER + 20/05/1710 à Faux Villacerf fa des défunts Jean et Marguerite COURTOIS + tous deux à Faux Villacerf.

Jocelyne THIERRY – GUERINOT (A 1836)

08.035 LOMBARD – CLEMENT

Recherche ° x + de l'épouse dans l'Aube et Seine et Marne la descendance de LOMBARD Nicolas 1608 + 26/03/1674 à Melz sur Seine x CLEMENT Marguerite semble être le père de Louis LOMBARD x 08/02/1695 Le Mériot à l'HERMEY Marguerite et y + le 9/06/1723

Serge LACAVE (A 1570)

08.036 MALINGRE – MIEGE

Cherche asc, ° + Nicolas MALINGRE x Nicole MIEGE d'ou Marguerite ° 1706 Géraudot

Françoise SAINTON (A 816)

08.037 NALLET – IMBERT

Recherche limites Yonne et Aube ° x + du couple NALLET Louis et IMBERT Edmée ont vécu à Vorsines (89) ont eu 3 enfants :

Martin y x 19/9/1695 à SIVANNE Jeanne fa de ? et de JUVERNAY Jeanne, Françoise y x 16/02/1688 à SIMON Jacques de la Louptière Thenard fs de Jacques et de CRLETTE Agnienne, Louis NALLET semble + des 1688, Antoine ° vers 1648 + 25/04/1693 à Vorsines

Serge LACAVE (A 1570)

08.038 NOEL – GARNIER

Recherche ° et asc de NOEL Jacques + 02/07/1761 à Ville sous la Ferté avec Elisabeth GARNIER ° ?

Un fs NOEL Jacques y x 12/01/1738 à COLLIN Anne

Ginette DENISET (A 1934)

08.039 PASQUIER – PAUBATRE

Recherche ° et fratrie de PASQUIER Joseph fs de Pierre x 27/02/1764 à St Martin les Vignes avec PAUBATRE Marie

Ginette DENISET (A 1934)

08.040 PASQUIER – VILASSE

Recherche dates et lieux + du couple Nicolas PASQUIER + /1687 laboureur à Marigny le Châtel et de son épouse Edmée VILASSE 1687/ région Marigny le Châtel ou environ date. X de son fs Jean à Faux Villacerf 30/06/1687 avec Marguerite DOUINE (j'ai trouvé à Dierrey Saint Julien un Nicolas PASQUIER x 26/11/1653 à Anne MASSON est il possible que ce soit le même ?)

Jocelyne THIERRY – GUERINOT (A 1836)

08.041 PRIEUR – MEFFROY

Cherche asc ° + de Marguerite PRIEUR x Edme MEFFROY ° 02/05/1695 Montaulin et laboureur à Daudes d'ou Marguerite MEFFROY y x 1749 à Nicolas DAMOISEAU xx 1772 François DELACOURT

08.042 RAVINET

Recherche ° B + P M frère et sœur de Mgr E J RAVINET Evêque de Troyes de 1860 à 1875

Fernand CHAMPLON (A 2205)

08.043 ROBERT-COLLON

Recherche + de ROBERT-COLLON Pierre fs de Pierre + et de ROBERT-FOURRIER Jeanne, veuf de BERNARD Anne le 29 frimaire an 13 à Landreville.

Roger LEQUIN (A 2456)

08.044 TROUILLARD – GIRARD

Recherche ascendance de Mathurin TROUILLARD époux de Marie GIRARD vers 1700 dans l'aube.

Thérèse LATTARD (A 1282)

08.045 VAILLANT – DEGUILLY

Recherche avant 01/1728 mariage de VAILLANT Joachim avec DEGUILLY Reine d'ou Jeanne Catherine née le 13/01/1728 à Villemorien

Roger LEQUIN (A 2456)

**Questions arrêtées le 27 Avril 2008
Frédérique BALLERAY (A 1507)**

G



DON de CALISSE

relevé par Robert CASSEMICHE (†)

L'an mil sept cent vingt neuf, le deuxième du mois de février il a été donné par Monseigneur Philipeau Comte de St Florentin Baron deryv seigneur des croutes et autres lieu, ministre et secrétaire détat un Calice d'argent la coupe et la patene dorée dont Les armes de mon dit seigneur sont gravées sous le pied dud. Calice, il a Couté quatre cent cinquante livres et le Calice a été donné à L'église de St Sébastien des Croutes par les soins dud Sieur POISSENOT pour lors Vicaire dans Ledit lieu. La plupart des habitants qui ont scû signer ont signé avec moy et ont dit le Ste Messe avec Led. Calice le 2è février de la même année Mil sept cent vingt neuf.

J. TRUCHY - J. QUICROIT – Florentin YOT – J. AUDON – F. BOUDREY – E. DUBOIS – C. SEURAT – Fr. SEURAT – Edme MICHAULT – F. TRIBAUDEAU – GILTON – C. POISSENOT prêtre.

Source : registres paroissiaux des Croûtes 1726 – 1769

RÉPONSES

RAPPEL : Merci de respecter les consignes suivantes :

- UNE SEULE QUESTION PAR FEUILLE 21X29,7
- ÉCRIVEZ AU RECTO SEULEMENT
- PATRONYMES EN LETTRES CAPITALES
- RAPPELEZ L'INTITULÉ (NUMERO ET NOM) DE LA QUESTION À LAQUELLE VOUS RÉPONDEZ
- INDIQUEZ VOS NOM, PRÉNOM ET NUMÉRO D'ADHÉRENT SUR CHAQUE RÉPONSE

07.038 PELLETIER – ADAM

X 05/10/1767 St Hilaire Sous Romilly (10) PELTIER Jean ca 23 a de La Motte Tilly fs de jean manouvrier et FELIS Agathe vf de VAJOU Marguerite avec ADAM Anne Rosalie 19 ou 29 a ? Fa de Pierre (+) et de PROTIN Jeanne
Sophie CHARLES (A 2321)

07.113 DECORNET – HERBELOT

° DECORNET Edme ca 1697 (à un frère Jean) x ca 1728 à Catherine HERBELOT + 04/08/1757 à Voigny (10), enfants du couple : Claudette y ° 1730, y x 03/02/1756, Catherine y ° 09/05/1732 y x 22/11/1762, Marie Madeleine y ° 21/10/1734 y x 29/01/1756, Edme ° 1743 x 8/02/1768 Colombé le sec (10)
Jocelyne BERTHEAU (A 2342)

Réponses arrêtées le 27 Avril 2008
Frédérique BALLERAY (A 1507)

SGS

LISTE DES HAMEAUX DU DEPARTEMENT DE L'AUBE

Suite de la page 24

Loge (La)	LOGE POMBLAIN
Loge-Borgne	CHESSY-LES-PRES
Long-du-Bois	RUMILLY-LES-VAUDES
Long-Du-Bois	MONTCEAUX
Longueperte	SAINT-HILAIRE
Longueperte	PONT-SUR-SEINE

M

Madeleine (La)	TRAINEL
Magny	RICEY-HAUT
Mailly-Le-Grand	MAILLY
Mailly-Le-Petit	MAILLY
Maison-de la Horre	BAILLY-LE-FRANC
Maisons-Blanches	BUCHERES
Maisons-Du-Bois	MONTFEY

Maisons-du-Pâtis	BAILLY-LE-FRANC
Maisons-Neuves	DOLANCOURT
Maisons-Rouges	CHESSY
Maizières	CHESSY
Maladière	SAINTE-SAVINE
Maladière	LOCHES
Maladière ou les Trois Gâteaux	LA-RIVIERE-DE-CORPS
Mallets	NOË-LES-MALLETS
Malmaison	PAYNS
Malvoie	ERVY
Maraux	SAINT POUANGE
Marnaux	ASSENAY
Marnay	SAINTE-MAURE
Marnière	VILLADIN
Marot	COURSAN
Marots	SAINT-THIBAULT
Menois	ROUILLY-SAINT-LOUP
Mesgrigny	LA LOGE-AUX-CHEVRES
Mesnil	AVANT-LES-MARCILLY
Mesnil	COURTAOULT
Mesnilot (Mesnil-Haut)	MONTIERAMEY
Mesnil-Aubert	BRIENNE-LE-CHATEAU
Mesnil-Saint-Georges	ERVY
Mesnil-Vallon	MACEY
Métairie	DAVREY
Métairie	MONTIERAMEY
Milardie	BERCENAY-LE-HAYER
Minay	SAINT-HILAIRE
Mineroy	AIX-EN-OTHE
Minimes	VILLERET
Mi-Voie	CHAOURCE
Mi-Voie	SAINT MARDS-EN-OTHE
Moirey	DIERREY-SAINT-JULIEN
Moline	TROYES
Moline-saint-Julien	SAINT JULIEN
Montabert	MONTAULIN
Montants-de-Foolz	VILLEMORIEN
Montaphilant	TRANCAULT
Montardoise ou les Mazelas	CHAUDREY

Marie France FEVRE (A 553)
A suivre...

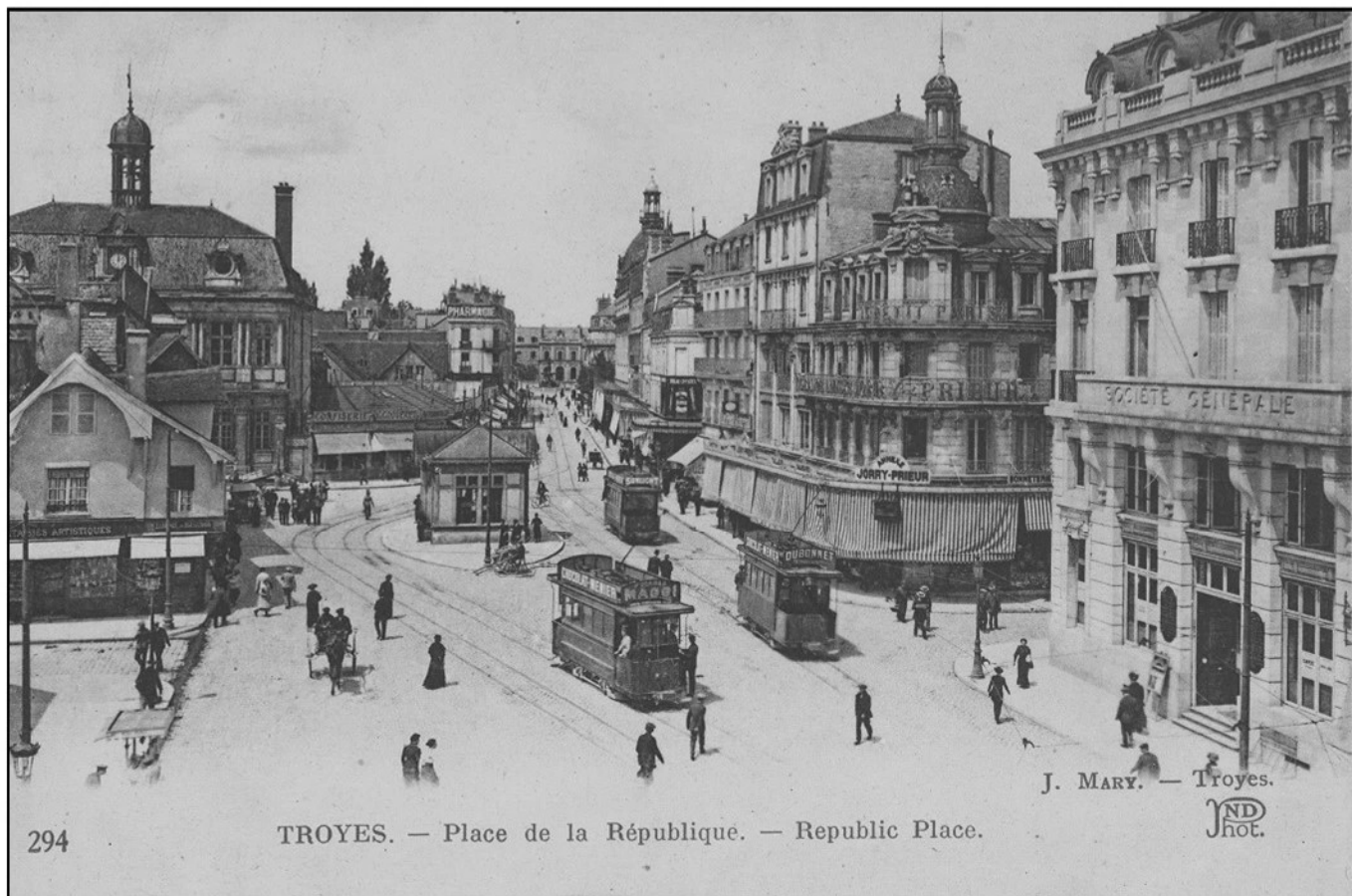

294





TROYES. — Place de la République. — Republic Place.

Troyes, il y a cent ans...



TROYES — Jardin du Rocher — Le Kiosque

Collection S. Brunclair et Cie, Troyes

ROMILLY-sur-SEINE (Aube)     . - L'Eglise Saint-Martin

inachevée, elle a remplacé une ancienne Eglise du XVI^e siècle demolie parcequ'elle tombait en ruines (consacrée le 2 avril 1905)

