



Bulletin du  
Centre Généalogique  
de l'Aube



*Château de Barberey*

Photo Monique Paullet

*AUBE  
GENEALOGIE*

**TOUS TRAVAUX DE PEINTURE**

**VITRERIE-DECORS**

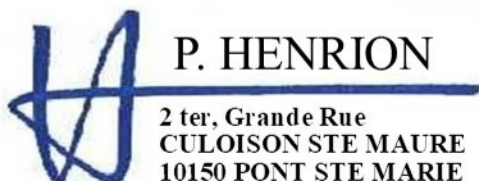

**P. HENRION**

2 ter, Grande Rue  
CULOISON STE MAURE  
10150 PONT STE MARIE

**03 25 81 36 99**

RM 30495547910

Siret 304955 479 CC 031

NAF 454J



**Paysagiste**

**E. HERLUISON**

1480, Route de Maizières  
10600 SAVIÈRES

TÉL. 03 25 76 30 97

Taille vos arbres fruitiers ou d'ornement,  
vos haies

Sème et entretient votre gazon

Aménage et entretient votre propriété

Plantations diverses

**Allianz** 

**Philippe PATROIS**

AGENT GÉNÉRAL

38 rue Claude Huez 10000 TROYES

Tél. : 03-25-73-10-41

Fax : 03-25-73-97-38



**GARAGE BARRET**

**SARL**

**AGENT CITROËN**

**STATION SERVICE TOTAL**

**MÉCANIQUE & TOLERIE & PEINTURE**

**OCCASIONS TOUTES MARQUES**

**DÉPANNAGE & ASSISTANCE**

Route d'Auxerre

CHEVILLELE

10120 ST GERMAIN

Tél. : 03-25-73-68-07

Fax : 03-25-73-33-63

Restaurant **TERRASSES**

Ouvert du lundi au vendredi

Week-end sur réservation  
Banquets, Mariages, Associations  
(100 personnes)

74 rue Aristide Briand  
10600 la chapelle st luc  
Tél. 03.25.80.91.79



Proche les archives

À 500 m à gauche en  
sortant du parking des  
Archives, après la  
ligne de chemin de fer,  
direction Fouchy.

# CENTRE GÉNÉALOGIQUE DE L'AUBE

Archives de l'Aube 131 rue Etienne Pédron 10000 TROYES

Association loi 1901, déclarée à la Préfecture de l'Aube  
le 2 Mai 1989, J.O. du 30 Mai 1989.  
N°SIRET 377 704 770 00017 Code APE 9499Z

## Tarif 2010

(année civile : du 1/1/2010 au 31/12/2010)

### Adhérents : abonnement

Cotisation individuelle sans abonnement :	7€
Cotisation individuelle tarif préférentiel* :	29€
* L'abonnement de 22€ est compris dans ce total.	
Cotisation couple :	36€
y compris un abonnement de 22 €	
Abonnement seul tarif normal :	35€
Pour l'étranger, nous consulter.	
Achat au numéro, franco :	10€
Achat au numéro, au local :	9€

L'abonnement seul ne permet pas de participer aux activités de l'association ni d'acquies ses travaux.



Voilà un an, afin de faciliter les recherches notamment à Troyes, nous décidons de

lancer une campagne d'indexation des recensements de 1872 et 1876. Pour ces deux années sont indiqués le lieu et la date de naissance, renseignements importants pour retrouver des ancêtres voyageurs et ils ont été nombreux après la guerre de 1870 et l'annexion de l'Alsace et la Lorraine.

Ces relevés se font directement sur le site des Archives\* et par suite de retards dus aux phases de test le projet n'a pu être ouvert à tout le monde. Cependant nos deux employés et quelques bénévoles (les testeurs du départ) ont travaillé toute l'année. Aussi dès la mise en ligne du moteur de recherche, en fin d'année ou tout début 2011, vous aurez accès à presque tout le département pour le recensement de 1872 et au moins à Troyes pour celui de 1876.

Pour tous ceux qui n'ont pas Internet, nous pouvons dès maintenant répondre à leurs questions par courrier.

Le conseil d'administration se joint à moi pour vous souhaiter une bonne et heureuse année 2011 ainsi que de fructueuses recherches.

Thierry Mondan



Bonne  
Année

## SOMMAIRE

### AUBE GÉNÉALOGIE N° 56 (Octobre, Novembre, Décembre 2010)

Le mot du Président.....	1
Vie de l'Association .....	2
Nouveaux adhérents .....	3
Carnet .....	3
Brèves du temps passé.....	4 - 6
Mariages d'Aubois à Sens .....	7 - 9
Les Bourgeois de Montbéliard.....	9
Les quartiers MONGIN .....	10 - 19
Tableau ascendance HUGUIER TRUELLE.....	20
Dossier :	
Notice sur Mr Edmond GUR .....	23- 24
Nous Sommes Tous Cousins :	
Descendance de George CLERGEOT.....	25 - 26, 30
Complément des quartiers FRANQUET .....	27 - 29
Enterrement Louis XVI .....	29
Bibliothèque :	
Lu pour vous .....	30
Histoires du Temps passé :	
Fête de la Paix à Maraye en Othe en 1660 .....	31 - 33
Dossier :	
Les Demoiselles de St Cyr.....	34 - 35
Décès à Bicêtres .....	35 - 37
Questions .....	38 - 39
Réponses .....	40

# VIE DE L'ASSOCIATION

## CONSEIL D'ADMINISTRATION

### BUREAU

#### PRESIDENTS D'HONNEUR :

† M. Jean-Pierre BERTHIER (A35)  
† M. Maurice LHOMME (A690)  
M. Georges-Henri MENUET (A 624)  
Mme Micheline MOREAU (A1228)  
M. Marcel PAULIN (A771)

#### MEMBRE D'NONNEUR

M. François BAROIN

#### PRESIDENT :

M. Thierry MONDAN (A2119)

#### VICE-PRESIDENTS

M. Michel MOREAU (A1227)  
M. Paul AVELINE (A 1824)  
Mme Monique PAULET (A1516)

#### SECRETAIRE

Mme Colette THOMMELIN-PROMPT (A1543)

#### TRESORIERE

Mme Micheline GAUTHIER (A1661)

#### TRESORIER-ADJOINT :

M. Jocelyn DOREZ (A1089)

#### BIBLIOTHEQUE

Mme Elisabeth HUEBER (A 2293)

#### BASE DE DONNEES

M. Marcel PAULIN (A771)

#### REDACTION REVUE

Mme Monique PAULET (A1516)

#### ADMINISTRATEURS

M. Jean BRIET (A1225)  
Mme Josette CLEMENT (2139)  
Mme Nicole JEANNY (A 1658)  
M. Yves CHICOT (A 2302)  
M. Patrick RIDEY (A1101)  
M. Pierre ROBERT (A 2245)  
M. Jean-Pierre THIEBLEMONT (A1515)



Numéro de téléphone  
du Centre Généalogique de l'Aube  
03 25 42 52 78 **ligne directe**

Secrétariat lundi, jeudi, vendredi  
De 10 h à 11 h et de 12 h à 13 h 30

Vous pouvez aussi nous joindre sur notre site Internet  
<http://www.aube-genealogie.net>  
[contact@aube-genealogie.net](mailto:contact@aube-genealogie.net)

#### PERMANENCES

Une permanence est assurée le lundi, jeudi et le vendredi  
sauf au mois d'août, de 10 h à 11 h et 12 h à 13 h 30 aux  
Archives Départementales. Se renseigner sur place.

#### BIBLIOTHEQUE

La bibliothèque du CG10 est située dans notre local aux  
Archives Départementales de l'Aube. Les revues et livres  
peuvent être empruntés par tous nos adhérents. Permanence  
le mercredi après-midi de 14 h 30 à 16 h 45

#### REVUE

##### Notre revue a besoin de vous !

Envoyez-nous vos quartiers, tableaux de cousinages,  
répertoires des patronymes étudiés, livres de famille,  
histoires locales, faits divers, etc... **N'oubliez pas, le cas  
échéant, d'indiquer vos sources, votre bibliographie.** Les  
articles sont publiés sous la responsabilité de leurs auteurs.  
Les documents peuvent être envoyés sur disquette au  
CGAube 131 rue Etienne Pédron, 10000 TROYES, ou via  
Internet à [info@aube-genealogie.net](mailto:info@aube-genealogie.net), sous la forme de  
fichiers, WORD (.doc), Gedcom pour vos quartiers,  
accompagnés d'un support papier pour l'envoi sur CD,  
portant le nom du fichier correspondant à chaque article  
ainsi que votre nom et votre numéro d'adhérent. Cela nous  
permet de visualiser plus rapidement et de classer vos  
communications. **Mais si vous n'êtes pas informatisés,  
faites-nous parvenir vos articles, dactylographiés de  
préférence (photocopies de bonne qualité), manuscrits  
acceptés. Pensez à écrire tout nom propre en capitales.**

**Soyez aimables d'utiliser des polices de caractères  
standard (Times New Roman) et d'éviter les caractères  
de fantaisies et italiques pour faciliter la reconnaissance  
de caractères.**

Ne soyez pas déçus de ne pas voir paraître immédiatement  
vos envois : nous devons équilibrer les thèmes des  
rubriques et tenir compte de la mise en page.

Nous vous remercions de votre compréhension et de votre  
aide.

**Notre site <http://www.aube-genealogie.net>**

\*\*\*\*\*  
★  
★ **Anciens bulletins Aube-Généalogie** ★  
★ Publications disponibles auprès de ★  
★ **Madame Elisabeth HUEBER** ★  
★ Bibliothécaire ★  
★ Le mercredi après-midi ★  
★ Au prix de 14 Euros les 4 (port inclus) ★  
★ les plus anciens n° 1 à 36 ★  
\*\*\*\*\*

Bulletin du Centre Généalogique de l'Aube  
Publication trimestrielle éditée par le Centre Généalogique de l'Aube  
Directeur de publication : Thierry MONDAN  
Les Essarts 77520 MONTIGNY LENCOURP  
Imprimeur : CAT Imprim 27 Av. des Martyrs de la Résistance  
10000 TROYES 03 25 80 07 15  
Dépôt légal et de parution : janvier 2011  
CPPAP : 0214 G 85201  
Tirage 520 exemplaires -ISSN 1277-1058

## NOUVEAUX ADHÉRENTS

### **A 2631 Monsieur Gérard BENOIST**

24 Avenue de Brimont  
78400-CHATOU

### **A 2634 Madame Yvette VERGER-TANGUI**

42 Rue de Saint-Rémeau-le-Jards  
10160-AIX en OTHE  
[mtangui@wanadoo.fr](mailto:mtangui@wanadoo.fr)

### **A 2635 Monsieur Alain DOUAY**

4 Chemin du Moulin  
66740-MONTESQUIEU des ALBERES  
[adouay@wanadoo.fr](mailto:adouay@wanadoo.fr)

### **A 2636 Madame Anne-Marie LOISEL**

17 Rue des Pommiers  
91070-BONDOUFLE  
[annemarieloisel@yahoo.fr](mailto:annemarieloisel@yahoo.fr)

### **A 2637 Madame Eveline HÖNES-PETIT**

2 Rue Marcel Cachin  
92230-GENNEVILLIERS

### **A 2638 Madame Stéphanie BASLE-DOUSSOT**

1 Rue Jean Galland  
77570-CHATEAU LONDON  
[Labouquetiere77@orange.fr](mailto:Labouquetiere77@orange.fr)

### **A 2639 Madame Sylvaine GIEBEL**

22 Rue des Vignes  
91560-CROSNE  
[sylvaine.serge@orange.fr](mailto:sylvaine.serge@orange.fr)

### **A 2640 Monsieur François JOLY**

8 Rue du Chemin  
55130-DEMANGE AUX EAUX  
**CHANGEMENTS D'ADRESSE**

### **A 2320 Monsieur Michel GAUTHRIN**



Réunions mensuelles  
**Maison des Associations**  
63 avenue Pasteur 10000 TROYES  
Salle 101  
8 janvier 2011  
12 février 2011  
12 mars 2011  
  
9 avril Assemblée Générale  
131 rue Etienne Pédron 10000 Troyes

79 Avenue des Nations  
01330-VILLARS les DOMBES

### **A 1678 Mme Nicole MENARD**

Résidence du Parc St Sauveur  
13 Bd du Centenaire  
89100 SENS

### **A 2575 Monsieur Philippe SICOT**

8 Rue des Viviers  
27110-STE COLOMBE la COMMANDERIE

### **A 2543 Mr Gilles THOMAS**

4 rue des Marronniers  
51260 ESCLAVOLLES LUREY



Naissance le 31 octobre 2010  
de **AUBANE**  
Petite-fille de  
**Mme Christiane LOUISON A 2415**

# DFDFD

## NECROLOGIE

Nous avons appris avec tristesse le décès de

†  
**Monsieur Jacques HAMON A 1091**  
Survenu le 15 août 2010

†  
**Mademoiselle Blandine DUCLOS**  
Survenu le 19 septembre 2010  
**Fille de Mme Françoise DUCLOS A 1451**

En ces douloureuses circonstances, le Centre Généalogique s'associe à ses adhérents pour présenter à la famille, l'expression de leurs sentiments attristés.

# Brèves du temps passé

14 septembre 1618 – Jehan Charbonnet, et autres perreyeurs, passent marché avec le Chapitre de Saint Etienne, pour fournir six milliers de *pendants* de pierre de craie pour les voûtes.

13 avril 1619 – Date d'un procès-verbal de la nomination d'un député, pour assister à l'assemblée provinciale.

6 mai 1619 – La maison de *la Santé* se trouve terminée. C'était une sorte de succursale des hôpitaux dans les cas exceptionnels.

6 juillet 1619 – Un arrêt rendu par le Parlement donne aux supérieurs des communautés religieuses des trois grandes provinces ecclésiastiques le droit de faire arrêter, de leur propre autorité, les religieux vagabonds ou apostats.

12 février 1620 – Catherine Henriette de Loménie, sœur d'un des seigneurs de Brienne, épouse Henri d'Orléans, marquis de Rothelin.

17 avril 1620 – Onze séditeux, arrêtés pendant l'émeute de l'avant-veille, sont pendus sommairement aux yeux du peuple.

17 juillet 1620 – Le roi fait défense aux habitants de Troyes de laisser entrer le duc de Guise.

13 septembre 1620 – Les Carmélites, sur le point de s'établir à Troyes, présentent à la ville les articles de leurs statuts.

7 février 1621 – Mort de François Pithou, frère du célèbre Pierre Pithou. François avait 77 ans. Il légua à la ville son hôtel et ses biens de Moussey, pour fonder un collège dont il interdit la direction aux Jésuites. La bibliothèque et des manuscrits de Pierre Pithou furent compris dans la donation.

21 avril 1621 – Les Corps de la ville de Troyes décident qu'il sera remontré au grand conseil que la maîtrise spirituelle de l'hôpital du Saint Esprit (l'Oratoire) ne peut être unie à la congrégation.

22 avril 1621 – L'Hôpital du Saint Esprit étant réuni à la congrégation des Pères de l'Oratoire, il est passé contrat de la réunion.

6 juillet 1621 – Acte d'aveu et de dénombrement qui fixe la date de la fondation d'un collège municipal à Nogent sur Seine.

4 mars 1622 – Les habitants refusent d'accueillir les Jésuites, surtout relativement à l'hospice et au collège.

13 avril 1622 – Mort de M. le maréchal de Praslain.

16 août 1622 – Le curage des fossés est reconnu devoir être à la charge des habitants.

10 septembre 1622 – La compagnie de trois cents hommes, fournie par la ville de Troyes, et placée sous les ordres de M. de Bouilly, capitaine, est licenciée.

16 septembre 1622 – La ville reconnaît qu'elle doit

l'entretien du pont du moulin de Bréviandes.

20 octobre 1622 – Mort du duc de Rethelois. Son cercueil traverse la ville de Troyes, et le corps de ville lui rend les honneurs accoutumés.

18 novembre 1622 – Date d'un procès verbal dressé à la réquisition du trésorier de France, pour constater l'état de l'œuvre de la cathédrale, et évaluer les dépenses nécessaires à l'achèvement des deux tours. Son nommés experts : Jean et Claude Barry, charpentiers ; Gérard Boudrot, Jean Dauphin, maçons ; Nicolas Pajot et François Imbault, couvreurs. L'escalier de la tour Saint Pierre comptait alors 365 marches.

10 décembre 1622 – Date d'un marché passé entre le Chapitre de la collégiale Saint Etienne et Linard Gonthier, peintre-verrier, pour refaire une des verrières de l'église, moyennant 50 livres tournois.

1<sup>er</sup> mai 1624 – La ville somme les Pères Jésuites de quitter la ville de Troyes.

3 juin 1624 – Entrée à Troyes de Mme la princesse de Condé.

4 juin 1624 – Après douze ans de résistance opiniâtre, les habitants de Troyes finissent par obtenir l'expulsion des Jésuites. Ceux-ci se retirent par arrêt du Roi.

16 août 1624 – La compagnie de l'Arquebuse rend le prix général.

1<sup>er</sup> mai 1625 – Arrivée à Troyes du légat du pape Barberini.

13 juillet 1625 – Pose de la première pierre de l'Hôtel de Ville de Troyes, construit sur les dessins de l'architecte Louis. Le duc de Nevers, gouverneur de Champagne et Brie, accomplit la cérémonie.

14 octobre 1625 – Un *Te Deum* est chanté pour célébrer la victoire remportée par les troupes royales contre les rebelles commandés par M. de Soubise.

15 novembre 1625 – Un règlement est fait pour prévenir les incendies et fixer le lieu de rendez-vous des compagnies.

10 février 1626 – Mort du maréchal de Praslain. Des funérailles magnifiques lui sont faites aux frais de la ville.

10 avril 1626 – Les religieuses de la *Congrégation de Notre Dame*, dont le couvent occupait l'emplacement de la gendarmerie, présentent une requête afin d'établissement à Troyes. L'assemblée demande la communication de leurs statuts et du pouvoir de la supérieure.

16 avril 1626 – Pendant l'office de Pâques, il s'élève une émeute au sujet de la cherté du blé. On arrête plusieurs émeutiers.

18 avril 1626 – On pend encore deux émeutiers arrêtés pendant les troubles causés par la cherté.

6 juin 1626 – Exil du marquis de Praslain fils, à cause de son duel avec le marquis de Prades.

5 janvier 1627 – Le nonce du pape et le duc de Nemours passent dans la ville de Troyes, qui leur rend les honneurs accoutumés.

22 janvier 1627 – Date de la translation du collège de la *Licorne*, existant alors où furent les *Sœurs de la Congrégation*, où est la gendarmerie, dans l'hôtel des frères Pithou, en face de Saint Rémy.

25 février 1627 – Arrivée à Troyes du prince de Condé. Quatre compagnies sont rangées sous les armes ; le canon est placé aux murailles ; deux échevins et deux conseillers de ville vont complimenter le prince.

2 avril 1627 – L'avocat de la ville est gagé à 40 livres par an. Ce traitement fixé le mettait constamment à la disposition de l'échevinage.

6 juillet 1627 – Exil, à Troyes, de Pithou, conseiller au Parlement.

23 novembre 1627 – Emeute devant la maison du sieur Louis Bertaut. Pouvoir est donné aux capitaines d'arrêter les perturbateurs.

16 mars 1628 – Naissance de François Girardon, fils de Nicolas Girardon, fondateur de métaux, et Anne Saingevin. Placé d'abord chez un procureur, François Girardon exécuta plus de dessins que de copies de pièces. Fatigué des reproches du procureur, le père de Girardon fit du cleric un apprenti sculpteur en le mettant chez Baudesson, menuisier-sculpteur de Louis XIV. Il a laissé de nombreux travaux dont la nomenclature est impossible à faire. Simple, modeste, sans vanité, aimant son pays, se souvenant de ses plus humbles camarades, Girardon fut une de ces rares organisations qui montent sans perdre la mémoire du cœur. Il a laissé de précieux témoignages de son affection et de son talent à la ville de Troyes.

6 avril 1628 – Les Ursulines de Châlons et de Châtillon demandent la permission de s'établir à Troyes. Cette permission leur est accordée.

6 mai 1628 – Une émeute se produit à cause de la marque des toiles.

15 juin 1628 – Les religieuses de Châlons demandent la préférence sur les religieuses de Châtillon, qui demandaient comme elles à s'établir à Troyes.

16 novembre 1628 – Grandes réjouissances à Troyes, à l'occasion de la prise de La Rochelle sur les calvinistes. Ces fêtes ne prouvent pas moins que les luttes militaires l'intensité des passions religieuses du temps. La compagnie de l'Arquebuse de Troyes se distingua surtout parmi ceux qui célébrèrent la prise de La Rochelle. Elle donna feu d'artifice et grande symphonie. Linard Gonthier exécuta un vitrail représentant l'attaque.

24 décembre 1628 – Installation dans le collège de la Licorne (gendarmerie actuelle) des religieuses de la congrégation de Notre Dame, venant de Vitry le François. Le lendemain, elles célébrèrent leur premier office.

23 janvier 1629 – Louis XIII arrive à Troyes en se rendant à l'armée du Dauphiné. Il descend, sans cérémonial, chez M. Largentier, baron de Chapelaines, propriétaire de l'hôtel renaissance que possède aujourd'hui, rue de Croncels, la famille de M. Paillot de Loynes.

25 janvier 1629.- L'entrée solennelle de Louis XIII, arrivé depuis le 23, s'accomplit au milieu d'un concours immense de population. Les compagnies de la milice bourgeoise de la ville et des faubourgs, au nombre de sept mille hommes,

défilent devant le Roi. Les clés de la ville furent offertes par le maire et par les échevins. Des décharges d'artillerie, des présents, des cérémonies religieuses, des fêtes de toutes sortes, marquèrent la réception de Louis XIII.

26 janvier 1629.- Louis XIII quitte Troyes au milieu des vivats des habitants, pour se rendre à Bar sur Seine. On leva sur la ville et les faubourgs la somme de 24,251 livres 17 sols pour subvenir aux frais du séjour du roi.

16 mars 1629 – La police de Troyes défend l'usage de la bière, à cause de la contagion.

17 avril 1629.- Les frais occasionnés par l'entrée de Louis XIII font l'objet d'une imposition autorisée par lettres patentes.

17 mai 1629.- Mandement de Louis XIII, qui exempte les religieux et les prêtres de Troyes et des faubourgs du paiement de leur part dans la dépense faite à l'occasion de son entrée à Troyes, qui avait eu lieu au mois de janvier. Le maire et les échevins avaient préalablement taxé, pour cet objet, tous les prêtres de Troyes.

30 mai 1629.- Le sieur Richault, ingénieur-fontainier, propose d'élever des fontaines publiques dans la ville de Troyes. Ce projet, qui ne s'est trouvé réalisé qu'en 1855, grâce au legs de M. Jaillant-Deschainets, remontait au XV<sup>e</sup> siècle.

16 juin 1629.- Le Parlement maintient les chanoines de la cathédrale dans le droit de prendre le pas sur les chanoines de Saint Urbain pendant les processions.

13 juillet 1629.- Entrée du duc d'Orléans, frère du Roi.

20 novembre 1629.- Confirmation par le Roi, au profit du duc et de la duchesse d'Orléans, des revenus de la terre et seigneurie de Bar sur Seine.

22 mars 1630.- Les Ursulines sont mises en possession de la maison dite du Dauphin. Elles donnèrent leur nom à la rue où cette maison existe encore.

13 avril 1630.- Louis XIII, étant à Troyes, réunit les hôpitaux par arrêt du Conseil d'Etat, et à la requête de l'évêque René de Breslay.

15 avril 1630.- La reine Anne d'Autriche, accompagnée de la duchesse de Longueville, pose la première pierre du couvent des Carmélites du faubourg Croncels. Le Roi envoie sa musique ; René de Breslay, évêque de Troyes, accomplit le cérémonial. Louis XIII donne 400 livres et la tuile nécessaire au nouveau couvent.

19 avril 1630.- La place de la Charbonnerie, appelée aussi la Haranguerie, est déclarée, par acte d'assemblée, propriété de la ville. On y tenait le petit marché.

1<sup>er</sup> mai 1630.- On alloue viagèrement au sieur Béchet, régent du collège, la somme de trente livres par an.

3 août 1630.- Le Conseil décide que les ecclésiastiques paieront leur part des frais du Roi, et qu'il sera plaidé contre eux s'ils persistent dans leur refus de contribuer.

1<sup>er</sup> septembre 1630.- Prise de possession du collège de Troyes par les Oratoriens. Ils s'établissent dans la maison de François Pithou, où se trouve encore le lycée, en exécution du testament de ce généreux citoyen.

21 septembre 1630.- Depuis le 3 septembre, le Conseil arrête l'ordre de distribution qui se prolongea jusqu'à la fin du mois, pour les blés achetés par la ville. Il y avait famine

à Troyes.

4 juillet 1630.- Une peste éclate à Bar sur Seine. En trois mois elle enlève plus de 600 personnes.

11 octobre 1630.- Une peste éclate à Troyes avec une violence inouïe. La municipalité prend des mesures de salut public.

28 novembre 1630.- Mort d'Edmond Richer, de Chaource, auteur d'un livre intitulé : *De la Puissance ecclésiastique*, et de plusieurs ouvrages de critique qui le firent persécuter.

17 décembre 1630.- Claude Fay, chanoine de la cathédrale, donne une somme de 1,200 livres à l'Église, pour la fondation de l'*Angelus* du matin et du soir.

14 février 1632.- Arrêté de compte des dépenses faites pour l'achat des pierres fournies de 1630 à 1632, afin de contribuer la tour Saint Pierre. Depuis déjà quelques années, on avait concentré toutes les ressources sur celle des deux tours du portail qui a pu seule être construite. On regrette d'autant plus vivement l'interruption de l'œuvre du XVI<sup>e</sup> siècle, que les architectes du XVII<sup>e</sup> ont fait tout ce qu'il fallait pour aggraver les regrets. La tour Saint Pierre a le malheur de couronner de sa masse informe le très-élégant portail trinitaire inspiré par l'art ogival de la dernière période.

10 mars 1632.- Les Capucines demandent à transférer leur couvent dans la ville de Troyes.

30 mars 1632.- La peste sévit rigoureusement à Troyes, et l'on prend des mesures pour soulager les malades.

6 avril 1632.- Arrêt en faveur des habitants de Rozières et Laines-Boureuses, qui les confirme dans leurs droits d'usage et dans la jouissance des pâtures de Viélaines.

21 avril 1632.- La peste, qui avait éclaté le 30, continue à sévir avec rigueur. La mortalité est considérable.

27 mars 1633.- Le Bouthilier-Chavigny, seigneur de Nogent et de Pont sur Seine, est nommé grand-trésorier des ordres du roi.

14 avril 1633.- Procès-verbal sur gageure, renfermant une sentence rendue par le lieutenant-général, de laquelle il résulte que l'enceinte totale de l'abbaye de Clairvaux était de 650 pieds plus étendue que celle de la ville de Chaumont en Bassigny.

22 juillet 1633.- Date de la copie authentique du testament de François Pithou, par lequel il fonde le collège de Troyes dans sa propre maison.

8 octobre 1633.- Arrêté de l'intendant, au sujet d'une peste qui désolait Troyes, et enleva de quatre à cinq mille personnes. Entre autres choses, il est fait défense aux gens atteints de contagion de sortir de leurs maisons. Injonction est adressée aux médecins, apothicaires et chirurgiens, de dénoncer ceux qu'ils savent malades ; enfin un détail, qui prouve combien la malpropreté publique était grande, se trouve dans l'ordonnance de M. de Laffemas. Pour remédier aux conséquences de l'*habitude générale* de vider les immondices sur le pavé, on enjoit à tous ceux qui n'ont pas de *privés*, d'en faire dans la huitaine.

17 février 1634.- Entrée solennelle de M. de Vignole, à Troyes.

31 mars 1634.- François du Mas, prêtre de l'Oratoire, sollicite la cure de Saint Jean au Marché. Le corps de ville se joint aux marguilliers de Saint Jean pour empêcher

François du Mas de réussir.

11 mai 1634.- La ville s'oppose à l'établissement d'une confrérie dite de *La Charité*, proposée par le sieur Colignon.

14 août 1634.- A la suite de la réforme opérée au couvent de Saint Loup de Troyes, en 1633, par M. de la Rochefoucauld, commis par le Roi et par le Pape, il intervient une transaction entre les religieux anciens et les religieux réformés ; les anciens cèdent aux réformés tout le revenu de la mense conventuelle, moyennant les pensions à eux dues et réglées par les lois et usages.

*Les Tablettes Historiques de Troyes depuis les temps anciens jusqu'à l'année 1855, Par Amédée AUFAUVRE*

*Jean SUINAT (A 1399)*





## MARIAGES d'AUBOIS à SENS

intra-muros avant la Révolution

Denis BIGOT A 1786

31.01.1695 St Hilaire – Julien LECLERC fs de Julien et Gillette VERLETTE de Trainel avec Anne JOSSEY fa de † Louis et Marie DELIENS de Sens,

5.07.1683 La Madeleine – Louis LECLERC de La Motte Tilly avec Marie MARÉ Veuve de Nicolas MARLIN,

16.05.1722 St Hilaire – Martin LEFEVRE fs de † Pierre et Anne PARISOT de Pont s/ Seine avec Marguerite LECOQ fa de † Edme et Marie HODIÉ,

23.07.1669 St Savinien – Pierre LEFEVRE vigneron de Sens avec Marie MARION Veuve de Jehan MARSILLY de Nogent s/ Seine,

5.02.1732 St Hilaire – Edme LEFORT Veuf de Marie Méreau de Sens avec Marie PLISSON fa de Jacques et Catherine ROCHÉ de Rigny le Ferron,

18.11.1698 St Nicolas – Michel LÉGER fs de Didier et Louise JUCHAT de Fay 10 avec Anne DELAFONTAINE fa de Guillaume et Laurence MARION de Plessis Gatebled

25.01.1785 St Hilaire – Jean Baptiste LEGRAND laboureur fs de François et Marie BERTHELIN de La Louptière Thénard avec Marie Anne DECOMPIGNY veuve de Jean Charles RELONGUE de La Louptière Thénard,

26.11.1743 Ste Croix – Etienne LEGRAND fs de † Etienne et † Anne DAUSSANGE avec Marie SEGUIN fa de François et de Catherine JUSSIER de Plessis Gatebled,

20.05.1788 St Symphorien – Antoine LEGROS serrurier de Troyes, veuf de Marie Claude SOINOURI avec Marie Jeanne ROUSSEAU de Troyes, Veuve de Jacques FOURNIER,

14.04.1695 St Pierre le Rond – Jacques LEJEUNE tanneur de Troyes, fs de † Nicolas et de † Marguerite SAVOY avec Colombe THIBAUT de Sens fa de Antoine ; Veuve de Pierre FOUACIER,

10.01.1775 St Maximin – Gabriel Joseph LELOIR chef de bailliage de Nogent s/ Seine fs de Louis et Marie Anne DUPAIN avec Madeleine JANSON fa de † Nicolas et † Marie DENESLE,

23.11.1785 St Didier – Léonard LEMARIÉ tuilier de Bussy en Othe 89 fs de Léonard et Madeleine RENAUDOT, Veuf de Appoline PERRADON avec Marie HUGOT fa de François et † Marie ROYER de Troyes,

31.08.1775 St Hilaire – Pierre LEMERCIER marchand de grains de Nogent s/ Seine Veuf de Anne Marguerite DEMARCK avec Jeanne GUICHARD fa de † Claude et Marie Anne SORBON de Sens,

5.08.1727 Ste Colombe – Hubert LEMOINE serrurier fs de † Denis et Elisabeth ROBIN avec Florence BEGAT fa de † Edme et † Edmée BEZANÇON de Rigny le Ferron,

2.07.1792 Cathédrale – Jean Joseph LEMOINE fs de Joseph et † Marguerite CHAMBRION d Sens avec Marie Anne PHILIPPE fa de Jacques et † Jeanne BOURGEOIS de Bercenay en Othe,

23.04.1725 Ste Croix – Philbert LEMOT Avocat en Parlement de Nogent s/ Seine fs de Edme et † Marie LARGENTIER avec Anne Eugène PELÉE fa de Louis et Eugène TIXERAND de Sens,

1.02.1717 St Savinien – Louis LESEURE fs de † Louis et Françoise CRÉTÉ de Pouy 10 avec Edmée PODEMY de Estourvy diocèse de Langres fa de Pierre et Marguerite COLIN Veuve de Charles MOREL,

30.04.1699 Ste Croix – Etienne LETERME de Villenauxe ? 10 ou 77 fs de † François et Jeanne SODARDE avec Suzanne DELAVAU de Chevillon 89 fa de † Vincent et † Etiennette CHARPENTIER,

3.11.1778 St Didier – Gaspard LHERMEY du Plessis Mériot fs de † Gaspard et Geneviève BOUCHER avec Ursule DUPONT de La Motte Tilly fa de Hilaire et Ursule LECLERC,

2.05.1792 St Savinien – Jean LONGPRÉ jardinier à Appoigny 89 fs de † Jean et de † ? ... avec Marie Marguerite LESCURIOT de Radonvilliers fa de † Jean et † Marguerite THIEBAULT ,

26.11.1758 St Maurice – Julien LORIN de Trainel fs de Isaac et † Madeleine MERCIER avec Marie POUARD de Trainel fa de François et † Marguerite MARGUERITEAU,

9.02.1779 Ste Colombe – Jean François LUAT tailleur d'habits de Ricey Hauterives 10 fs de † Pierre et Françoise PETIT avec Marguerite GRICOURT fa de Jean Baptiste et † Catherine MAZADE,

2.07.1743 Ste Croix – Emé LUCQUIN de Sognes 89 fs de Emé et Anne VIDOT avec Anne Marguerite JACQUES de Fontenay de Bossery 10 Veuve de Etienne BUREAU.

23.11.1762 Ste Colombe – Jean Louis MAGET fs de Jean Baptiste et Madeleine LE THIER avec Colombe MARION fa de Martin et Marguerite DRU DE Trainel.

17.05.1745 Ste Croix – Claude MAILLARD maréchal de Rigny le Ferron, Veuf de Marie Anne NORMAND avec Anne THIERRY fa de † Eme et Jeanne MICHEL.

20.02.1778 Ste Croix – Claude MAILLET de Turny fs de Charles et † Marie CORGERON avec Edmée LOYAT de Nogent en Othe fa de Antoine et de Edmée CORTIN.

27.05.1788 St Savinien – Médard MARNOT jardinier de Palis fs de † Nicolas et de Louise GATELIER avec Agathe DUPUIS fa de Savinien et Marguerite DURAND.

2.07.1753 St Hilaire – Laurent MARTIN de Sens fs de Laurent et Marie Jeanne CARDON avec Jeanne MORVAN de Rigny le Ferron fa de François et Cécile GRESSET.

31.08.1747 St Maximin – Edme MEGRET Maître tisserand fs de † Noël et Marie IMBERT avec Madeleine PELLETIER de Rigny le Ferron fa de † François et Madeleine DARDE.

25.06.1739 St Savinien – Nicolas MÉRAT de Dienville 10 fs de † Pierre et † Catherine COURTOIS, Veuf de Marie LAMBLIN avec Renée LEFIER de Sens St Savinien fa de † François et Anne LE HUPPE, Veuve de François LUCE .

25.11.1721 La Madeleine – Louis MERLIN de Sens Ste Madeleine fs de Jean et † Catherine BILLY avec Marie DUMANCHIN de Troyes St Nicolas fa de † Claude et Anne POUARD ;

24.02.1784 St Pierre le Rond – Jean Baptiste MICHAU de Maizières la Grde Paroisse 10 fs de Jean Baptiste et Hélène

BESNARD avec Thérèse CHAMBRILLON de Sens fa de † Joachim et Marie ROZÉ.

6.10.1746 St Maximin – Charles MICHEL de La Louptière Thénard fs de Nicolas avec Elisabeth SIMONET de Villiers Bonneux 89 fa de † Victor et Marie LEGRAND.

6.06.1674 St Pierre le Rond – Claude MIGNOT Praticien de Rigny le Ferron avec Colombe TORTERY de Rigny le Ferron.

8.02.1729 St Hilaire – Nicolas MINET de Rigny le Ferron fs de Nicolas et Hélène ROULET avec Marie CHEVALIER de Pont s/ Vannes 89 fa de † Claude et Jeanne BRULÉ.

26.11.1778 St Maximin – Pierre MONTEGU BONNETIER DE St Martin du Tertre 89 fs de † Jean et † Marie (SERANT) ? avec Reine Elisabeth MONCOURT de Vaucogne 10 fa de † Claude et † Anne MONGINOT.

2.02.1701 St Pregts – PUBLICATIONS – Edme MOREAU Veuf de Nicole ROBIN avec Gabrielle COUROUX de Villadin 10 Veuve de Jean NOËL.

4.11.1698 St Benoit – Adrien MOREAU vigneron à St Martin du Tertre 89, fs de Nicolas et Françoise LABBÉ avec Jeanne HANNEQUIN de Céan en Othe (Bérulles) fa de † Etienne et Marthe DELAFOLLE.

8.07.1697 St Pregts – Thomas MOREAU de Sens Veuf de Anne GUIARD avec Renne PARIS d'Auxon fa de Jean et Renne GARSENOT.

27.11.1787 St Symphorien – Jean Baptiste MORISSAT d'Aix en Othe fs de † Jacques et Marie Anne JARRY avec Françoise LESEURE de Sens fa de Etienne et Marguerite JACQUIN.

27.11.1702 St Romain – Paul MOTET Avocat au Parlement de Pont s/ Seine fs de † Jean Baptiste et Marie ROUSSELET avec Marie VILLIERS fa de Eracle et Catherine RAVENEAU.

12.01.1723 St Pierre le Rond – Etienne MOTOT laboureur de La Louptière Thénard , Veuf de Anne LUCAIN Avec Marie FICHET de la Louptière Thénard fa de Jacques et † Jeanne LANGUILLAT,

5.11.1674 St Hilaire – Pierre NOËL de Rigny le Ferron fs de Jean et Françoise BEZANÇON avec Marguerite ROUSSET de Sens fa de Maxime et Marguerite MARCHAND,

24.11.1761 Ste Colombe - Etienne ORAIN marchand vitrier de Sens fs de † Etienne et Charlotte BLONDELLE avec Thérèse LEFEVRE de Nogent s/ Seine fa de † Charles et Louise VERNEUIL,

14.05.1776 St Hilaire – François PAILLERY jardinier de Villemaur s/ Vannes Veuf de Elisabeth PISSIER avec Marie Elisabeth BERTHELIN de Villemaur s/ Vannes fa de † Louis et † Charlotte MICHON,

20.11.1708 St Pierre le Rond – Claude PARISON Maître cordonnier de Colombé la Fosse fs de Claude et † Edmée MAILLOT avec Colombe GARNIER fa de Charles et Jeanne VESIN,

8.01.1750 Ste Croix – Jean PAYEN Recteur d'Ecole de Plessis Gatebled Veuf de Anne JUILLET et Veuf Jeanne TOURAILLE avec Marie LALANDE de Plessis Gatebled fa de † Barthélémy et Marie PELÉE,

18.02.1727 St Pierre le Rond – Claude PELLOT de Nogent s/ Seine fs de Pierre et Claudine MADEIN avec Marie Anne CHAPELLE de Sens fa de Jean et Jacqueline PRUNIER,

25.11.1778 St Hilaire – Nicolas PERREAU de Trainel fs de † Jacques et Marguerite LESEURE avec Anne Thérèse SOGNOT de Sognes 89 fa de † Edme et Philippe THIERRI,

26.07.1685 Ste Croix – Louis PETITPAIN marchand de Sens avec Marie Madeleine MASLEROY de Troyes paroisse St Jean fa de † Nicolas et † Marie BONNAIN,

25.11.1766 Ste <colombe – Etienne PHILIPPON Aubergiste fs de Veuf de Marie Anne DUSSANGE avec Marie COLAS Veuve de Toussaint MACHE de Rigny le Ferron.

27.02.1753 St Pregts – Jean PICON de Vulaines fs de † Louis et de † Marie LESOURT avec Edmée GARNARIN de Sens fa de Gabriel et Edmée MARY,

29.01.1760 Ste Colombe – Antoine PIERRE de Rigny le Ferron fs de ?? et de Angélique BEZANÇON avec Marie Anne BERGER fa de Edme,

2.05.1780 Ste Croix – Jean PILOT manouvrier de Trainel Veuf de Marie Anne BOULOST avec Marie Anne LEMAIRE Veuve de Claude JARRY de Trainel,

Le 20.01.1761 St Maurice – Marin PLÉAU laboureur de Trainel Veuf de Marguerite ANDOUILLE avec Geneviève Anne LECLERC de Villuis fa de Simon et Anne PRUDHOMME,

1.10.1754 St Didier – Nicolas POMPON de Sens fs de Paul et Anne BOUIS avec Marie MINET de Rigny le Ferron fa de † Nicolas et † Catherine DAMET,

3.01.1759 St Didier – François PRÉVOST blanchisseur de Troyes fs de † Claude et Magdeleine BERTIN avec Catherine GAUTHIER de Troyes fa de Nicolas et † Elisabeth GILBERT,

5.08.1778 St Pierre le Rond – Henri Florentin RAMEAU ouvrier en bas fs de † René et Eugène BAUTTE-BOITEL avec Charlotte BERTHELIN fa de † Louis et Charlotte MICHON de Villemaur s/ Vanne

22.04.1755 St Hilaire – Edme RAVIER de Sens, Veuf de Marie MALFIN avec Marie BELLEMANIÈRE de Villemaur s/Vanne fa de † François et Edmée PÉRANCY,

26.10.1711 La Madeleine – Edme REGNAULT de Sens fs de Jacques et Marie CHEVILLON avec Jeanne JACQUEREAU de Gumery fa de † Edme et † Barbe ESTIENNE ,

13.07.1700 St Nicolas – Louis REGNAULT fs de Claude et † Emée MANCHIN avec Marguerite LECLERC fa de Edme et Françoise GENEVOY de Gumery,

14.04.1744 St Didier – Edme RENAUD de Sens fs de Edme et † Jeanne JACQUERAN avec Louise GUYARD d'Aix en Othe fa de Louis et † Louise AMYOT,

9.02.1768 Ste Colombe – Nicolas RENVOYÉ marchand boursier de Faux Villecerf fs de † Jacques et † Luce ROBIN avec Marie Anne BOISAUBERT de Vinneuf, 89 fa de † Jean Louis et † Marie Anne NEZONDET,

16.09.1766 Ste Croix – Nicolas RICHARD manouvrier de la Louptière Thénard Veuf de Anne COLLINET avec

Marie LEMIRE de la Louptière Thénard Veuve de Etienne PILLY,

14.08.1784 Ste Croix – Antoine RICHER-ROCHER fs de † Claude et Marie Madeleine NALLAY avec Marie Angélique CHASSAIGNE de Marcilly le Hayer fa de † Etienne et † Anne GUYOT,

9.02.1779 St Pregts – François ROBLIN de Troyes St Jean fs de † Jacques et † Marie Anne GUILLÉE avec Anne GRIMARD de Guerchy, 89 fa de † Vincent et † Jeanne CARRÉ,

26.05.1774 Ste Croix – Jean ROGER laboureur de la Louptière Thénard fs de Jean et Marie AVELINE avec Anne LEGRAND du Plessis Gatebled fa de † Etienne et Marie SEGUIN ; Veuve de Jean MOLEREAU,

17.08.1790 Ste Croix – Jean Nicolas ROGER laboureur du Plessis Gatebled fs de Paul et Marie Madeleine ROUSSET avec Louise ROGER de Voisine, 89 fa de † Sébastien et Marie Jeanne ROUSSET,

1.06.1676 St Maurice – Edme ROLLET laboureur de Rigny le Ferron avec Edmée ARNOUL fa de † Edme et † Marguerite MICHON de Sens,

3.07.1684 Ste Croix – Edme ROLLET laboureur de Rigny le Ferron avec Anne MICHÉ de Rigny le Ferron Veuve de Jean BOUCLAND,

7.02.1769 St Hilaire – Jean Baptiste ROUARD cabaretier de Sens fs de † Jean et † Marie MOREAU avec Marie MICHON de Villemaur s/ Vanne fa de Noël et de Charlotte GOUBAULT,

5.11.1743 St Cartault – Denis ROUISSOT de Roncenay fs

de Simon et Reyne COQUBUT avec Marie Marguerite GAY Veuve de Louis BASSARD,

5.11.1726 St Maurice – Nicolas ROUSSEAU fs de Nicolas et † Sébastienne GODAR avec Hélène AUBRY de Sens fa de † Edme et † Marie CHARPENTIER,

26.01.1745 St Maximin – François ROUX de La Louptière Thénard fs de François et † Marguerite LANGUILLAT avec Madeleine DUCHATZ de Villiers Bonneux, 89 fa de Edme et Claude SAUSSIER,

azertyuiopm

## Les Bourgeois de Montbéliard

### Originaires de l'Aube

**BEUDOT Voile**, natif de Marigny le Châtel  
Tondeur de draps. Reçu bourgeois de la ville de Montbéliard le 9.02.1592.

Réf – livre Rouge Armorial arch Ville de Montbéliard.

### **BACHELIER (Le) Loys de Davrey Aube**

Réf. Reçu bourgeois de la ville de Montbéliard le 17.06.1745. Liste des familles bourgeoise de la ville de Montbéliard.

Livre Rouge Armorial arch. Ville de Montbéliard.

### **CLERC Jehan** de Ramerupt,

Fils de feu Adony Clerc, de Romeruz en Champagne, « recepueur » de Montbéliard. 1443, mardi après la nativité de Saint Jehan Baptiste, reçu bourgeois de la ville de Montbéliard – Réf. Familles bourgeoises de la ville de Montbéliard.

Livre Rouge Armorial arch. Ville de Montbéliard.

### **GIR Henry** de Buchères, Aube,

De Buchère ? gendre Pierre Bernard, « pelissonie ». 1563, mercredi après la fête Dieu, reçu bourgeois de la ville de Montbéliard – Réf. Familles bourgeoises de la ville de

Montbéliard. Livre Rouge Armorial arch. Ville de Montbéliard.

### **LOMBARD Nycolaux** de Troyes, Aube,

Reçu bourgeois de la ville de Montbéliard le 27.10.1426 – Réf. Familles bourgeoises de la ville de Montbéliard.

Livre Rouge Armorial arch. Ville de Montbéliard.

### **GOLLARD François** Troyes,

Mre François Gollard, painctre de la ville de Troye, Aube. 28.06.1599, reçu bourgeois de la ville de Montbéliard – Réf. Familles bourgeoises de la ville de Montbéliard.

Livre Rouge Armorial arch. Ville de Montbéliard.

### **MARCHAND Jehan** de Troyes,

Peintre, reçu bourgeois de la ville de Montbéliard le 8.01.1572 –

Réf. Familles bourgeoises de la ville de Montbéliard,

Livre Rouge Armorial arch. Ville de Montbéliard.

*Source : Armorial de Montbéliard – Rémy DEMOLY*

# Les Quartiers MONGIN

Par Norbert MONGIN (A2355)

et Christian MONGIN (A 2298)

Suite du n° 54

3106- MOREL Simon o Prauthoy, + x ??  
3112- THIRION François o 28.02.1629 Prauthoy, y + 10.01.1699  
3113- TISSERE Jeanne o ?, + 1691 Prauthoy (52)  
3114- SAINTOT Jean o x ??, + < 1691  
3115- MIELLE Françoise o Rivière les Fossés (52), + ?  
3116- NOUVELIER Simon le jeune o + ??, x Prauthoy (52)  
3117- MARCHAND Bernarde o Prauthoy, + ?  
3118- THIRION Claude o 1642 Prauthoy (52), y + 1722, y x 25.01.1667  
3119- CARESMENTRAND Anne o Prauthoy (52), + ?  
3232- MOCHOT Jean o + x ???  
3234- CHAPLUET Prudent o + x ???  
3235- LEDEUIL Claudine o + ?  
3264- DARENTIERE Nicolas o 1620, + x ??  
3265- MONGIN Claude o 1635, + ?  
3270- FLORIET Jean o 1630, + 11.11.1708 Saulx le Duc (21), x ?  
3271- TREMISOT Anne Nicole o 1640, + > 1705  
3272- CHAUCHOT Barthelemy o 1640, + 25.09.1710 Saulx le Duc (21), x ?  
3273- TATIGNY Charlotte o 1646, + 15.04.1718 Saulx le Duc (21)  
3274- VERNIER Guy o 1640, + < 1702, x ?  
3275- DAVID Jeanne o 1640, + < 1702  
3276- PAGOT Hugues o 1627, + 07.03.1707 Saulx le Duc (21), x ?  
3277- BAUCHOT Andriette o 1630, + 08.03.1700 Saulx le Duc (21)  
3278- POTEY Mammès o 1625, + 27.12.1683 Saulx le Duc (21), x ?  
3279- LAURENSOT Françoise o 1630, + ?  
3280- POPELARD Louis o 1634 Saulx le Duc (21), y + 12.02.1709, x ?  
3281- LARMUNIER Catherine o 1636, + 13.05.1693 Saulx le Duc (21)  
3282- GAILLARDET Claude o 1640, + > 1711, x 19.02.1669 Villey s/ Tille  
3283- SAINT PERE Jeanne o 1641, + 10.03.1701 Avelanges (21)  
3284- GAUTHERET Jean o 1640, + 22.10.1712 Villey sur Tille (21)  
3285- FREREJACQUES Claudine o 1640, + 01.01.1699 Villey sur Tille (21)  
3286- LEDEUIL Pierre o 1625, + > 1686, x ?  
3287- PROVENCAL Barbe o 1626, + 22.01.1686 Villey sur Tille (21)  
3288= 3276, 3289= 3277  
3290- SIMONOT Claude o 1636, + 08.08.1700 Saulx le Duc (21), x ?  
3291- PAGOT Henriette o 1640, + ?  
3292= 3280, 3293= 3281  
3294- BRATIGNY Jean o 1620, + < 1690, x ?  
3295- GUINDREY Edmée o 1623, + 12.10.1693 Chalmessin (52)

3586- PRUDHOMME Nicolas o Longueville sur la Laines (52), + x ??  
3587- BERTIN Brigide o Longueville sur la Laines, y + 14.04.1756  
3604- MOUGEOT Edme o 1685, + 09.10.1741 Crespy le Neuf, x ?  
3605- NOBLOT Claudine o 1694, + 01.11.1747 Crespy le Neuf  
3609- PAILLEY Nicolas o ?, + 30.01.1719 Crespy le Neuf, x 24.05.1694 Epothermont  
3610- CHAMPIN Louis o ?, + ?, x 14.02.1695 Crespy le Neuf  
3611- BAUDOIN Charlette o 1669, + 10.08.1739 Crespy le Neuf  
3618= 3586  
3619= 3587  
3644- GONTHIER Louis o 1662 Longueville sur la Laines (52), y+ 01.01.1744  
3646- DAGUET Jean o + x ???  
3647- SIMON Anne o + ?  
3652- PETIT Nicolas o x ??, + 03.11.1719 Amance  
3653- BARAT Anne o + ?  
3654- DE POTEFONT Gabriel o + x ???  
3655- COCHIN Magdelaine o + x ???  
3662- JACQUOT Julien o + x ???  
3663- DARNEL Claudette o + ?  
3952- MILLON Jacques Boucher, o + x ???  
3953- HUOT Jeanne o + ?  
3954- HUARD Jean o + x ???  
3955- MICHAUT Anne o + ?  
4016- MARTIN Claude l'ainé o 1660 Couvignon, y + 10.01.1734, x ?  
4017- GRAILLOT Claudine o Couvignon, y + 02.12.1693,  
4018- BEAUPOIL Claude Laboureur, o 1668 Couvignon, y + 02.12.1693, x ?  
4019- LESPICIERE Jeanne o 1660 Couvignon, y + 07.01.1712  
4020- COQUARD Jean Marchand, o 1662 Couvignon, + ca 1718, x ?  
4021- MARTIN Catherine o 1664 Couvignon, y + 14.03.1724  
4022- BEAUPOIL Claude Laboureur, o 1673 Couvignon, y + 18.08.1713, x ?  
4023- MARTIN Marie o 11.05.1682 Couvignon, y + 05.03.1746  
4024- COQUARD Mathias o 1676 Couvignon, y + 05.05.1729, x ?  
4025- VOURIOT Elisabeth o 1678 Couvignon, y + 22.03.1756  
4026- BEAUPOIL Simon o 1673 Couvignon, y + 30.03.1736, x ?  
4027- SORET Marie o 1677 Couvignon, y + 10.10.1735  
4028- MARTIN Claude le jeune o 1667 Couvignon, + < 1732, x 26.02.1691  
4029- ODOCHON Antoinette o 1665 Couvignon, + ?  
4030- GRAILLOT Edme o 1663 Couvignon, y + 18.04.1737, y x 04.02.1698  
4031- ARNOULT Françoise o 1670 Couvignon, y + 09.01.1754  
4032- VOURIOT Jean o 1642 Arrentières, y + 04.06.1722,  
4033- ARNOULT Françoise o 1654 Couvignon, y + 18.03.1724  
4034- BRELINGUET ou BERLINGUE Robert o Couvignon, + ?, y x 30.01.1690

4035- GAILLARDOT Marguerite o 1665 Couvignon, y + 02.10.1739  
 4036- TOUILLET Claude o 1677 Couvignon, y + 01.03.1733, y x 07.02.1702  
 4037- COQUARD Roberte o 1681 Couvignon, y + < 1727  
 4038= 4030, 4039= 4031, 4056= 4032, 4057= 4033, 4058= 4034, 4059= 4035, 4060= 4036, 4061= 4037, 4062= 4038  
 4063= 4039, 4080= 4016, 4081= 4017, 4082= 4018  
 4083= 4019, 4084= 4020, 4085= 4021, 4086= 4022  
 4087= 4023, 4088= 4024, 4089= 4025, 4090= 4026  
 4091= 4027, 4092= 4028, 4093= 4029, 4094= 4030  
 4095= 4031

### 13<sup>ème</sup> Génération

4096- MONGIN Pierre Maréchal ferrant, o ca 1620 Harricourt (52), + 23.02.1707 Beurville (52), x ?  
 4097- BERTIN Charlotte o ca 1622, + 28.11.1672 Beurville (52)  
 4098- MANCELIN Mathieu, o, x ??, + 17.10.1661 Crespy le Neuf, tué par coup derrière la tête (meurtre)  
 4099- FRANCOIS Charlette o ca 1625, + 31.07.1685 Crespy le Neuf  
 4100- AUBRY Edme o + x ???  
 4101- VERDET Barbe o ca 1608, + 28.03.1688 Soulaines  
 4102- SAVANNE Christophe Marchand, o ca 1600 Soulaines, y + 18.03.1688, x ?  
 4103- PERROT Marie Madeleine o ca 1608, + 5.06.1700 Soulaines  
 4106- BRODIER Robert o + x ???  
 4114- ROUSSELOT Jean Vigneron, o ?, + 3.01.1703 Vernonvilliers, x ?  
 4115- COQUIN Didière o + ??  
 4118- DUMESNIL Charles o ca 1639 Arsonval, y + 28.10.1692, x ?  
 4119- GAULET Sébastienne o + ??  
 4184- SERCEY Jean o x ??, + < 1712  
 4185- POISSENOT Maurice (épse), o ?, + < 1712  
 4186- ANNETTE Jean o + x ???  
 4187- ROGER Anne o + ??  
 4188- FROMAGEOT o x ??, + < 1683  
 4189- REMENAN Antoinette o + ??  
 4190- BARON Léonard o x ??, + < 1683  
 4191- GIRAULT Edmée o + ?,  
 4196- PIOT Jean Charbonnier à Doulaincourt, o + x ??? Marbéville (52)  
 4197- THIERRY Barbe o Marbéville (52), + ?  
 4216- VOILLEMONT Bertrand o Marbéville (52), y + < 1681  
 4217- DE MONGIN Jeanne o Marbéville (52), + ?  
 4218- BUFFET Nicolas o Marbéville (52), + ?  
 4219- DUFOUR Elisabeth o Marbéville (52), + ?  
 4226- GAUTHIER Laurent Charon, o 1609, + 7.01.1705 Bayel, x ?  
 4227- DE SIUCHX Louise o 1630, + 28.04.1694 Bayel  
 4242- MAÏTROT Edme o Arconville, y + 13.05.1684, x ?  
 4243- MONGIN Jeanne o Arconville, y + 7.01.1691  
 4296= 4226, 4297= 4227  
 4298=4232 ?- ROY Laurent, cordonnier, o, +, x  
 4299=4233- CAVOY Anne o, +, ??,  
 4300- LE CLERC Edme o Bayel, + x ??  
 4301- DORMOY Marguerite o 1628 Lignol le Château, 23.11.1696 Bayel

4302- GÉRARD Blaise Cordonnier, o + x ???  
 4303- DAGY Jeanne o 1601, + 28.08.1676 à ?  
 4308- DEROCHE Hugues Laboureur, o ca 1619 Rennepont, + ?, y x 31.01.1656  
 4309- FROMENTIN Marie o 1624 Rennepont (52), y + 02.04.1704  
 4314- COGNOT Toussaint o + x ???  
 4340- FLAGEY Claude o + x ???  
 4341- BERNARD Claudine o + ??  
 4342- RAVIER André o Ninville (52), + x ??  
 4343- MOUSSU Jeanne o Ninville (5é), + ?  
 4344- MARESCHAL Louys o + x ???  
 4345- DEPINAULT Anne o + ??  
 4352- MANON Antoine o ?, + 15.10.1685 Lappleau près Sous Saxe (19), x ?  
 4353- CHARVAS Antoinette o + ??  
 4354- CHAREYRIE Bernard o + x ???  
 4355- DYOTZ Marguerite o + ??  
 4364- MENAGER Nicolas o Ville sur Terre, + x ??  
 4366- MUTEL Nicolas o Ville sur Terre, + x ??  
 4367- REGNAULT Henriette o + ??  
 4368= 4296, 4369= 4297, 4370= 4232, 4371= 4233  
 4372= 4300, 4373= 4301  
 4386- DESVARENNES Nicolas o + x ???  
 4387- TARET Nicole o + ??  
 4408- DESTHER Nicolas o + x ???  
 4409- BAVOILLOT Nicole o + ??  
 4412- TARET Claude Notaire, o 24.01.1612 Latrecey (52), y + 07.06.1690, y x 21.11.1683  
 4413- CHENALDIN Nicole o 11.11.1621 Latrecey (52), y + 12.02.1707  
 4414- BARBIER Didier Laboureur, o 26.12.1630 Latrecey (52), y + 26.02.1686, y x 12.02.1647  
 4415- MARTIN Simonne o 05.05.1633 Latrecey, y + 11.07.1686  
 4440- BESOGNEUX Catherine o Baroville, + ?  
 4444- PERNET Nicolas o Baroville, + x ??  
 4446- PETIT Jacques o Baroville, + x ??  
 4447- BALAUD Marie o Baroville, + ?  
 4464- HARMAND Pierre o + x ???, Blaise (52)  
 4465- SIMON Jeanne o Blaise (52)  
 4466- RICHELET Philibert o + x ??? Blaise (52)  
 4467- CHAUDRON Françoise o + ??  
 4468- DESAULX Edme o + x ???  
 4470- DE MAUGER Jacques Seigneur de la poterie, o +  
 4471- DE FULIGNY Renée o ca 1631 Fuligny, + ?  
 4864- CLEGEARD Claude Tonnelier, o ca 1631 Bourguignons, y + 02.03.1691, y x 05.05.1646  
 4865- BRISSON Doucette o ca 1611 Bourguignons, y + 04.12.1691  
 4866- PILLOT Claude o Bourguignons, + x ??  
 4867- MUNIER Anne o Bourguignons, + ?  
 4868- PUISSANT Nicolas o Bourguignons, o + x ???  
 4869- CHARNOIS Marguerite o Bourguignons, + ?  
 4870- CALMOT Jacques o Bar Sur Seine; + x ??  
 4871- BOUFFARD Simonne o Bar Sur Seine, + ?  
 4880- PETIT Jacob Procureur fiscal, o Buxières, + x ??  
 4882- BERTRAND Gille Maréchal ferrant, o Buxières, +  
 4908- HUMBLLOT Nicolas Procureur fiscal, o + x ???  
 4909- NAULLET Marie o + ??  
 4910- MARTINOT Louis Maître, o + ??, x < 1662  
 4911- BRALET Antoinette, o ca 1634, + 24.03.1701

Champignol

4912- LORICHON Philippe o ?, + ?, x 31.01.1661 Longueville sur la Laines  
 4913- THOUVENIN Antoinette o + ??  
 4914- GUILLOT Jacques o + ??, x 14.07.1664 Longueville sur la Laines  
 4915- LEBOEUF Barbe o + ??  
 4928- LAPIERRE Etienne o 1612 Vendevre sur Barse, y + 27.01.1688, x ?  
 4929- NIENSARD Edmée o + ??  
 4930- BRUNET Nicolas o + x ???  
 4931- ROZETTE Marguerite o Vendevre sur Barse, + ?  
 4936- PRELAT Jacques o 1623 Vendevre, y + 15.07.1693, x ?  
 4937- MARCHAND Nicolle o 1631, + 24.08.1691 Vendevre sur Barse  
 4984- SEGUIN Laurent o 1609, + 20.10.1692 Vendevre, x ?  
 5664- LAURY Christophe Charon, o 1613 Planty, y + 18.12.1688  
 5700- FOUFFE Jean o 1624 Planty, y + 09.09.1699, x ?  
 5708- PION Jean Laboureur, o Villeloup, + x ??  
 5710- COFFINET Jean o + x ???  
 5711- MARNEZ Françoise o 1636, + 01.04.1686 Planty  
 5888- MARTINET Paul o 21.05.1632 Bercenay le Hayer, y + 22.12.1658, y x 31.12.1655  
 5889- COCHON Claude o 1639 Bercenay le Hayer, y + 12.12.1679  
 5890- CHASSEIGNE Claude o 1615 Bercenay le Hayer, y + 28.08.1665, y x 1652  
 5891- TALLIN Jeanne o Bercenay le Hayer, + ?  
 5896- PRUDHON Gabriel o Marcilly le Hayer, + ?, y x 27.11.1647  
 5897- VIDOT Marguerite o + ??  
 5898- FROMONT Pierre o + ??, x 26.11.1658 Marcilly le Hayer  
 5899- VERON Nicole o + ??  
 5934- CHAMPENOIS Edme o 1635 Villadin, y + 18.11.1715, x ?  
 5935- COLSON Jeanne o ?, + 11.11.1681 Villadin  
 6208- BADET Aimé o Prauthoy, + x ??  
 6210- LOUOT François l'ainé o Prauthoy (52), + x ??  
 6224- THIRION Nicolas o + x ???  
 6225- MOREL Anne, o + ??  
 6236= 6224, 6237= 6225  
 6464- MOCHOT Gaspard o + ??, x 1643 Gemeaux (21)  
 6465- DEMARTINECOURT Catherine o + ??  
 6466- FERRAND Antoine o + x ???  
 6467- CHAUVOT Jeanne o + ??  
 6528- DARENTIERE Guillaume o 1595, + < 1641, x ?  
 6529- BORNOT Suzanne o 1610, + ?  
 6530- MONGIN Oudot o 1610, + > 1665, x ?  
 6531- GEOFFROY Françoise o 1610, + < 1643  
 6532- COQUET Antoine o 1600, + < 1668, x ?  
 6533- DEREY Marie o 1605, + > 1668  
 6534 MISSET Jean o 1610, + > 1663, x ?  
 6535- CHAMEREAU Marguerite o 1610, + < 1663  
 6540- FLORIET Denis o 1600, + 08.09.1671 Saulx le Duc (21)  
 6541- JACQUIN Marguerite o 1600, + ?  
 6542- TREMISOT Jean o 1612, + 29.01.1682 Poiseul la Ville et Laperrière (21), x ?  
 6543- DE BAIGNEUX Marie o 1615, + ?

6544- CHAUCHOT Hugues o 1610, + x ??  
 6545- MOREAU Anne o 1610, + < 1664  
 6546- TATIGNEY Simon o x ??, + 167&  
 6547- MOREAU Bénigne o 1620, + 1683  
 6552- PAGOT Pierre o 1600, + > 1661  
 6553- BEUCHON Jeannette o 1605, + > 1661  
 6554- BAUCHOT Nicolas o 1590, + > 1642, x ?  
 6555- LAURENSOT Françoise o 1590, + < 1642  
 6560- POPELARD Simon o 1610, + 27.06.1672 Saulx le Duc (21), x ?  
 6561- NICOLAS Eglantine o 1610, = < 1656  
 6562- LARMUNIER Jean o 1603, + 17.10.1668 Saulx le Duc (21)  
 6563- MOREAU Antoinette o 1610, + 04.07.1674 Saulx le Duc ( 21)  
 6564- GAILLARDET Supply o 1615, + ?, x 17.05.1637 Busserotte Montenaille (21)  
 6565- VIARD Catherine o 1615, + ?  
 6566- SAINT PÈRE Nicolas o ?, + ?, x 09.02.1638 Barjon (21), + Avelanges (21)  
 6567- BORNIER Françoise o 1615, + ?  
 6572- LEDEUIL Pierre o 1600, + 01.01.1658 Villey sur Tille (21), x ?  
 6576= 6552, 6577= 6553, 6582= 6552, 6583= 6553  
 6584= 6560, 6585= 6561, 6586= 6562, 6587= 6563  
 7174- BERTIN Pierre o + ??, x 18.11.1711 Longueville sur la Laines (52)  
 7175- CHARUET Pierrette o + ??  
 7216- PAILLEY Nicolas o 1612, + 06.05.1697 Crespy le Neuf, x ?  
 7218- CHAMPIN Louis o + x ???  
 7219- BAUDOIN Claudine o 1638, + 04.12.1707 Crespy le Neuf  
 7220- CHAMPIN Claude o + x ???  
 7221- MORET Charlette o + ??  
 7222- BAUDOIN Marc o + x ???  
 7223- BOUILLEVAUX Marguerite o + ??  
 8032- MARTIN Claude o 1623 Couvignon, y + 16.11.1693, x ?  
 8033- ARNOULT Roberte o 1633 Couvignon, y + 25.05.1683  
 8036- BEAUPOIL Louis l'ainé o 1627 Couvignon, y + 07.12.1683, x ?  
 8037- BEAUPOIL Marguerite o 1632 Couvignon, + 28.03.1692  
 8040- COQUARD Claude o 1635 Couvignon, + x ??  
 8041- GARNIER Barbe o 1635 Couvignon, y +  
 8042= 8032  
 8043= 8033  
 8044- BEAUPOIL Louis le jeune o 1630 Couvignon, y + < 1698, x Val Perdu  
 8045- BEAUPOIL Anne o 1632 Couvignon, y + 03.03.1698  
 8046- MARTIN Sébastien o 1661 Couvignon, y + 19.04.1711, x ?  
 8047- BARROYS Marguerite o + ??  
 8048- COQUARD Mathias o ca 1653, + 04.10.1736 Couvignon, x ?  
 8049- MOREL Marie o ca 1654, + 08.09.1742 Couvignon  
 8050- VOURIOT Jean o 1642 Arrentières, + 04.06.1722 Couvignon, x ?  
 8051- ARNOULT Françoise o 1654 Couvignon, y + 18.03.1724

8052= 8044  
8053= 8045  
8054- SORET Léonard o + x ???  
8055- PREVOST Antoinette o + ??  
8056= 8032  
8057= 8033  
8058- ODOCHON Edme o 1630 Couvignon, y + 28.06.1690, x ?  
8059- ROYER Marie o 1631 Couvignon, y + 09.01.1705  
8060- GRAILLOT Marc o 1629 Couvignon, + 09.04.1686,  
8061- COQUARD Catherine o + ??  
8062- ARNOULT Louis o 21.02.1647, + 30.01.1732 Couvignon, x ?  
8063- MARTIN Claudine o ca 1647 Couvignon, y + < 1713  
8066- ARNOULT Jean o + x ???  
8067- DEBONNE Françoise o + ??  
8068- BRELINGUET Edme o 1623 Couvignon, y + 09.08.1695, x ?  
8069- FARFELAN Nicole o Couvignon, + ?  
8070- GAILLARDOT Pierre o 1618 Couvignon, y + 03.04.1703, x ?  
8071- MOREL Guillemette o + ??  
8072- TOUILLET Pierre o x ??, + < 1695 Couvignon  
8073- PREVOST Didière o 1646 Couvignon, y + 03.05.1718  
8074- COQUARD Léonard ca 1661 Couvignon, y + < 1702, y x  
8075- ARNOULT Claudine o ca 1660 Couvignon, y + 30.01.1732  
8076= 8060, 8077= 8061  
8078= 8062, 8079= 8063, 8112= 8064, 8113= 8065  
8114= 8066, 8115= 8067, 8116= 8068, 8117= 8069

#### 14<sup>ème</sup> Génération

8372- ANNETTE Charles o + x ???, La Ferté sur Aube (52)  
8392- PIOT Jean o x ??, + < 1691 Marbéville ( 52)  
8393- MARCHAND Sainte o 1602 Marbéville (5é), y + 17.01.1691  
8464- ROY Etienne o 1594 Bayel, y + 30.01.1674  
8484- MAÏTROT Edmé o + x ???, Arconville  
8486- MONGIN Jean o + x ??? Arconville  
8596= 8464  
8616- DEROCHE Pierre, Portier du comte de Rennepont o 1592 Rennepont, y + 04.06.1695 mort à 103 ans  
8617- ROLET Simonette, o 1598 Rennepont, y + 11.07.1703 à 105 ans  
8618- FROMENTIN Guillaume o + x ??? Rennepont (52)  
8619- ? Nicolle o + ??  
8688- MARESCHAL Antoine o + x ??? Donnemarie (52)  
8689- MORISOT Marguerite o + ??  
8740= 8464  
8820- ANDRIOT Marcel o + x ??? Latrecey (52)  
8821- MAHUET Jeanne o + ?? Latrecey (52)  
8824- TARET Nicolas o 14.03.1594 Latrecey (52), y + 19.06.1674, x ?  
8825- BARBIER Jeanne Edmonde o 07.05.1600 Latrecey,  
8826- CHENALDIN Jean Lieutenant de justice, o x ??, y + 13.10.1668 Latrecey  
8827- DEBREUIL Elisabeth o 01.11.1605 Latrecey (52),  
8828- BARBIER Marcel o 11.05.1604 Latrecey, y + 12.04.1671, x 11.02.1642  
8829- VARNIER Jeanne o 30.06.1625 Latrecey, y +

01.05.1674  
8830- MARTIN Pierre o 24.03.1613 Latrecey, + < 1647  
8831- BARBIER Simonne o 24.08.1603 Latrecey (5é), + ?  
8928- HARMAND Nicolas o + ??, x 01.10.1628 Blaise (52)  
8929- HUGUENOT Jeanne o Blaise, + ?  
8930- SIMON Jacques o + x ??? Blaise  
8931- HUGUENOT Marie o + ?? Blaise (52)  
8936- DESAULX Antoine 1<sup>er</sup>, Homme d'armes, o + x ???  
8942- DE FULIGNY Antoine o Fuligny + x ??  
8943- DE CROISSET Marguerite o + ??  
9728- CLEGEARD Robert o Bourguignons + x ??  
9729- BELIN Nicolle o 1611 Bourguignons, y + 21.10.1671  
9730- BRISSON Nicolas o + x ??? Bourguignons  
11776- MARTINET Nicolas o Bercenay le Hayer, y + ca 1665  
11777- LE GAY Marguerite o ca 1605 Bercenay le Hayer, y + ca 1665  
11792- PRUDHON Nicolas o x + ,, Marcilly le Hayer  
11794- VIDOT Jacques o + x ??? Marcilly le Hayer  
11796- FROMONT Benoit o + x ??? Planty  
11798- VERON François o + x ??? Marcilly le Hayer  
11868- CHAMPENOIS Edme o 1615 Villadin, + x ??  
11869- SAINTAR Jeanne o Villadin, + ?  
11870- COLSON Jean o 1599 Villadin, y + 13.03.1671  
12928- MOCHOT Jean o + ??, x 07.11.1605 Gemeaux (21)  
12929- BROCARD Thonine o + ??  
12930- DEMARTINECOURT Jean o + x ???  
12931- PACOTTE Marie o + ??  
13056- DARENTIERE Claude o ca 1570, + > 1616  
13057- FOURNERET Isabelle o ca 1570, + < 1616  
13058- BORNOT Guillaume o ca 1570, + > 1616  
13059- LOYREUIL Germaine o ca 1570, + ?  
13088- CHAUCHOT Mathieu o ca 1580, + < 1638  
13089- PELTHERET Marie o ca 1585, + < 1645  
13090- MOREAU Louis o ca 1580, + < 1638  
13091- ESTIVALET Jeannette o ca 1580, + > 1638  
13106- BEUCHON Louis o ca 1580, + > 1644  
13107- MOREAU Andriette o ca 1580, + > 1644  
13124- LARMUNIER Girard o ca 1580, + > 1644  
13125- RAGIFEU Pierrette o ca 1580, + > 1638  
13126- MOREAU Nicolas o ca 1590, + ca 1640  
13127- PAGOT Louise o ca 1595, + ca 1659  
13128- GAILLARDET Claude o ca 1590, + 1637, x ?  
13129- VERNIER Jeanne o x ??, + 1637  
13130- VIARD Claude o + x ???  
13131- LACCOUR Bonnaventure o + ??  
13132- SAINT PERE Claude o ca 1621, + 14.08.1698 Fraignot et Vesvrotte  
13133- DESCLERC Anne o + ??  
13134- BORNIER Pierre Laboureur, o ca 1580, + < 1644 Barjon, x 18.01.1598 Salive  
13135- CHASOT Jeanne o ca 1580, + > 1644  
13154= 13106, 13155= 13107, 13172= 13124,  
13173= 13125, 13174= 13126, 13175= 13127  
16080- COQUARD Edme o 1612 Couvignon, y + 03.05.1692, x ?  
16081- COQUARD Edmée o 1617 Couvignon, y + 25.06.1687  
16092- MARTIN Claude o 1623 Couvignon, y +

16.11.1693, x ?  
 16093- ARNOULT Roberte o 1633 Couvignon, y + 25.05.1683  
 16096= 8040, 16097= 8041  
 16102- ARNOULT Jean o Couvignon, + x ??  
 16103- DEBONNE Françoise, o, + Couvignon  
 16114= 16102, 16115= 16103, 16124= 16102  
 16125= 16103  
 16146- PREVOST Jean o 1618 Couvignon, y + 03.04.1703,  
 16147- GRAILLOT Pierrette o 1620 Couvignon, y + 27.01.1703  
 16148- COQUARD Nicolas o 1634 Couvignon, y + 31.01.1694  
 16156= 16102, 16157= 16103, 16158= 16092  
 16159= 16093, 16242= 16146, 16243= 16147  
 16244= 16148, 16252= 16102, 16253= 16103  
 16254= 16092, 16255= 16093, 16336= 16080  
 16337= 16081, 16348= 16092, 16349= 16093

#### 15<sup>ème</sup> Génération

17648- TARET Nicolas o + ?? Latrecey, y x 21.11.1683  
 17656- BARBIER Didier o + x ??? Latrecey (52)  
 17657- BAVOILLOT Jeanne o + ?? Latrecey (52)  
 17658- VARNIER Pierre o 1570 Latrecey, y + x ??  
 17659- THEVENEL Marguerite o + Latrecey (52)  
 17640- ANDRIOT Louis o + x ??? Latrecey (52)  
 17641- THEVENOT Jeanne o + Latrecey (52)  
 17660- MARTIN Antoine o + x ??? Latrecey (52)  
 17858- HUGUENOT Bertrand o Blaise (52), +x ??  
 17872- DE SAULX Daniel Seigneur de Frampas, o Arrentières, + x ??  
 17873- DE BELLEGUISE Henriette, Dame d'Arrentières, o 1598, + 1619  
 17884- DE FULIGNY Nicolas o ca 1562 Fuligny, + x ??  
 17885- DE VARNAY Renée o ca 1570, + ?  
 23738- SAINTAR Martin o ca 1611, + 16.04.1681 Villadin, x ?  
 23739- HACQUIN Edmée o ?, + 27.02.1647 Villadin  
 25856- MOCHOT Estienne o + x ???  
 25857- PRORET Thévenotte o + ??  
 25858- BROCARD Jean o + x ???  
 25859- JURET Nicole o + ??  
 25860- DEMARTINECOURT Jean o + x ???  
 25861- GAULTIER Thonine o + ??  
 26112- DARENTIERE Claude o ca 1520, + < 1574  
 26113- VIARD Antoinette o ca 1525, + > 1574  
 26114- FOURNERET Jacob o ca 1525, + < 1588  
 26115- ? Nicole o ca 1525, + ?  
 26160- FLORIET Claude o ca 1530, + < 1594  
 26161- CASTILLE Claudine o ?, + > 1594  
 26180- MOREAU Odot o ca 1560, + > 1611  
 26181- VAYROT Jeanne o ca 1560, + > 1611  
 26182- ESTIVALET Jean o ca 1560, + > 1611  
 26183- CHUILLARD Françoise o ca 1550, + > 1606  
 26212- BEUCHON Laurent, o ca 1550, + < 1581  
 26213- CHAUQUENEST Gilette o ca 1560, + > 1603  
 26214- MOREAU Jean o ca 1555, + < 1601  
 26215- DAMYOTTE Philipette o ca 1555, + > 1610  
 26222- MOREAU Jean o ca 1550, + < 1601  
 26223- FAURET Antoinette o ca 1560, + 1610  
 26258- VERNIER Nicolas o ca 1535, + ca 1607

26259- TATIGNEY Antoinette o ca 1535, + 1576 ou 1580  
 26260- VIARD Gauthier o ca 1550, + 02.01.1596  
 26261- VERDIN Nicole o ca 1550, + > 1596  
 26264- SAINT PERE Bastien o ca 1550, + < 1598  
 26266- DESCLERC Claude o ca 1550, + < 1598  
 26267- PAIN Denise o ca 1550, + > 1598  
 26268- BORNIER Jacques o 1575, + > 1610  
 26269- FOURNIER Laurence o 1575, + ?  
 26270- CHASOT Pierre o 1555, + < 1598  
 26271- BERNARD Barbe o 1555, + > 1598  
 26308= 26212, 26309= 26213, 26310= 26214  
 26311= 26215, 32192= 16080, 32193= 16081

#### 16<sup>ème</sup> Génération

35280- ANDRIOT Ogier o 13.12.1605 Latrecey (52), + ?, y x 11.02.1635  
 35281- MOTHEL Jeanne o + Latrecey  
 35746- DE BELLEGUISE Nicolas o 1540, ++ x ??  
 35747- DE MAIZIERES Nicole Dame d'Arrentières et d'Engente, o 1540, + 1578  
 35768- DE FULIGNY Jean o 1529 Fuligny, + ?, x 06.06.1560 Chaumont (52)  
 35769- DE BRISEUR Marie o + ??  
 52362- VAYROT Claude o 1540, + < 1581  
 52363- LARMUNIER Antoinette o 1540, + > 1584  
 52364- ESTIVALET Mathieu o 1530, + < 1574  
 52365- SAINT PERE Ozane o 1530, + > 1574  
 52366- CHUILLARD Villemot o ?, + < 1574  
 52426- CHAUQUENEST Didier o ?, + < 1567  
 52427- ? GUILLEMETTE O ?, + < 1567  
 52428- MOREAU Jean o 1535, + > 1578  
 52429- DOUHIN Claudine o + ??  
 52430- DAMYOTTE Nicolas o + ??  
 52431- VERNIER Etiennette o 1535, + > 1578  
 52542- BERNARD Claudin o + ??

#### 17<sup>ème</sup> Génération

70560- ANDRIOT Nicolas le jeune o Latrecey (52), + x ??  
 70561- BARBIER Pierrette o Latrecey (52), + x ??  
 70562- MOTHEL Jacques o Latrecey (52), + ?  
 70563- APOULOT Nicole o Latrecey (52), + ?  
 71536- DU FAY DE FULIGNY Guillaume o Fuligny, +  
 71537- DE MAIZIERES Edmonde o + ??  
 71538- DE BRISEUR Jacques o + x ???

#### 18<sup>ème</sup> Génération

143072- DU FAY DE FULIGNY Antoine Seigneur en partie de Fuligny, o 1465 Fuligny, + x ??  
 143073- DE FULIGNY Jeanne o 1468 Fuligny, + ?  
 143074- DE MAIZIERES Enguibert Seigneur d'Arrentières, o 1475 Arrentières, + x ??  
 143075- DE GOMER Marie, o 1470 Montier en Isle, Célèbre de 1495 à 1506, + ?

#### 19<sup>ème</sup> Génération

286144- DU FAY DE FULIGNY Colin o 1440 Fuligny, + x ??  
 286146- DE FULIGNY Guillaume o 1420 Fuligny, y + 1477, x ?  
 286147- DE GUIGNE Jeanne o + ??



286150- DE GOMER Jean, Seigneur d'Ailleville, o 1445  
Ailleville, Célèbre de 1482 à 1495

286151- D'IVORY Claude, Célèbre de 1466 à 1495

#### 20<sup>ème</sup> Génération

572292- DE FULIGNY Girard o 1385 Fuligny, + 1427  
Epagne, x ?

572293- DE MARNE Isabelle o 1400 Epagne, + ?

572294- DE GUIGNE Mathurin o 1415, + 1479, x ?

572295- D'ANGLURE Marguerite o Anglure (51), + ?

572302- D'IVORY Pierre Ecuyer Seigneur, o Arrentières, +  
1468, x ?

572303- DE ROIGNON Jeanne o 1425, + ?

#### 21<sup>ème</sup> Génération

1144584- DE FULIGNY Guillaume IV, Seigneur de  
Fuligny o Fuligny, Célèbre de 1391 à 1407

1144585- DE LA PONTINE Jeanne o + ??

1144586- DE MARNE Jean, Seigneur d'Epagne, o Epagne,  
+ x ??

1144587- DE BAILLET Jeanne o 1380, + ?

1144590- D'ANGLURE Etienne o ?, + 1435, x ?

1144591- DE CHOISEUL Jeanne o ?, + 1474

#### 22<sup>ème</sup> Génération

2289168- DE FULIGNY Guillaume III Célèbre en 1373  
Fuligny, y + 1391, x ?

2289169- DE SAINT CHEROND Mahaut o Anglure (51),  
+ ?

2289172- DE MARNE Geoffroy o 1340, + x ??

2289182- DE CHOISEUL Amé o 1362 Aigremont, + 1425,

2289183- DE GRANCEY Claude o 1375, + ?

#### 23<sup>ème</sup> Génération

4578336- DE FULIGNY Guillaume II, o 1268 Fuligny, Y  
+ 1323, x ?

4578337- D'OCHEs Constance o FULIGNY, + ?

4578364- DE CHOISEUL Guy o ?, + 09.03.1365, x ?

4578365- DE NOYERS Jeanne o ?, + 1374

#### 24<sup>ème</sup> Génération

9156672- DE FULIGNY Guillaume 1<sup>er</sup>, dit Strabo,  
Chevalier, + ?, x 1239 à Fuligny, Célèbre de 1231 à 1255

9156673- PERROTTE o + ??

9156728- DE CHOISEUL Jean III o ?, + 1336, x ?

9156729- DE GRANCEY Alix o ?, + 1320

#### 25<sup>ème</sup> Génération

18313344- DE FULIGNY Henri o 1200 Fuligny, + x ??

18313345- DE BEAUFFREMONT Marie o 1210, + ?

18313456- DE CHOISEUL ? o + x ???

18313457- DE NANTEUIL Alix o ?, + 1318

18313458- DE GRANCEY Guillaume o 1235, + 1297, x ?

#### 26<sup>ème</sup> Génération

36626688- DE FULIGNY Thibault o Fuligny Célèbre dès  
1179, + x ??

36626916- DE GRANCEY Eudes III o 1200, + 1242, x ?

36626917- DE CHAMPLITTE Elisabeth o 1202, + ?

#### 27<sup>ème</sup> Génération

73253376- DE FULIGNY François, o ca 1125 Fuligny, +

73253832- DE GRANCEY Eudes II, o 1170, + 1233, x ?

73253833- DE CHACENAY Clémence, o 1180, + ?

#### 28<sup>ème</sup> Génération

146507664- DE GRANCEY Renaud III o 1135, + 1189, x ?

146507666- DE CHACENAY Erard o + x ???

146507667- DE DONZY Mathilde o + ??

#### 29<sup>ème</sup> Génération

293015328- DE GRANCEY Eudes 1<sup>er</sup> o 1110, + 1181, x ?

293015329- DE FROLOIS Nova o 1110, + 1154

293015332- DE CHACENAY Thomas o 1140, + 1179,

#### 30<sup>ème</sup> Génération

586030656- DE GRANCEY Renaud II, o 1085, + x ??

586030664- DE CHACENAY Jacques, Comte de  
Chacenay, o + x ???

586030665- DE BRIENNE Agnès, o 1125 Brienne le  
Château, + 1191

#### 31<sup>ème</sup> Génération

1172061312- DE GRANCEY Renaud 1<sup>er</sup>, o 1060, + x ??

1172061328- DE CHACENAY Anséric II, o 1090, + 1137,  
x 20.02.1120

1172061329- DE BAUDEMONT Adélaïs o 1100, + ?

1172061330- DE BRIENNE Gauthier II, Comte de  
Brienne, o + x ???

1172061331- DE BAUDEMONT Humbeline o 1105, + ?

#### 32<sup>ème</sup> Génération

2344122624- DE GRANCEY Ebles, o + x ???

2344122656- DE MONTREAL Milon, Seigneur de  
Chacenay, o + x ???

2344122658- DE BAUDEMONT André, Seigneur de  
Braine, o 1075 Braine sur Vesle (02), + 1142, x ?

2344122659- DE BRAINE Agnès, Dame de Braine, o  
1080, + ?,

2344122660- DE BRIENNE Erard 1<sup>er</sup>, o 1070, + 1112, x ?

2344122661- DE RAMERUPT Alix, o 1070, + ?

2344122662= 2344122658

2344122663= 2344122659

#### 33<sup>ème</sup> Génération

4688245248- DE GRANCEY Ebles o + x ???

4688245312- DE MONTREAL Anséric 1<sup>er</sup>, Seigneur de  
Chacenay, o + x ???

4688245316- DE BAUDEMONT Hugues o + x ???

4688245318- DE BRAINE Hugues o + x ???

4688245324= 4688245316

4688245326= 4688245318

4688245319- DESOISSONS Ade o 1060 Soissons, + ?

4688245327-

4688245320- DE BRIENNE Gauthier 1<sup>er</sup>, o 1045, + 1090,

4688245321- DE TONNERRE Eustachie, Comtesse de Bar  
sur Seine, o 1040, + 1085

4688245322- DE RAMERUPT André Comte de Ramerupt,  
o + x ???

#### 34<sup>ème</sup> Génération

9376490638- D'EU Guillaume o Eu (76), + x ??  
9376490639- DE SOISSONS Adelaïde o Soissons (02),  
9376490640- DE BRIENNE Engelbert IV o 1010, + 1055,  
9376490641- DE JOIGNY Pétronille o 1020, + ?  
9376490642- DE TONNERRE Milon, Comte de Bar sur  
Seine, o 990, + 1047, x ?  
9376490643- DE BAR SUR SEINE Aréka ou Azéka o  
1010, + 1068  
9376490654= 9376490638, 9376490655= 9376490639

#### 35<sup>ème</sup> Génération

18752981276- D'EU Guillaume 1er D'Hiémois o 980, +  
1025, x ?  
18752981277- DE TOURVILLE Léseline  
18752981280- DE BRIENNE Engelbert III o 980, + 1035,  
x ?  
18752981281- DE SALINS Windesmodis o 985, + ?  
18752981286- DE WOEVRE Raoul III, o 960, + 990, x ?  
18752981308= 18752981276  
17752981309= 18752981277

#### 36<sup>ème</sup> Génération

37505962552- DE NORMANDIE Richard 1er " Sans  
peur" o 28.08.933 Eu, + 20.11.996 Fecamp  
37505962553- DE CREPON Gunnor o Crépon (14)  
37505962560- DE BRIENNE Engelbert II, Comte de  
Brienne, o 935, + x ??  
37505962563- DE SALINS Adèle o 955  
37505962572- DE WOEVRE Raoul II, Seigneur de  
Woëvre, o 930, + x ??  
37505962616= 37505962552  
37505962617= 37505962553

#### 37<sup>ème</sup> Génération

75011925104- DE NORMANDIE Guillaume 1<sup>er</sup>, Duc de  
Normandie, o 900, + 17.12.942 à PICQUIGNY (80), x ?  
75011925105- DE SENLIS Sprota o 911, + ?  
75011925106- DE CREPON Herbastus o 930, + x ??  
75011925120- DE BRIENNE Engelbert 1<sup>er</sup>, Comte de  
Brienne, o 900, + 969, x ?  
75011925121- DE TONNERRE Wandalmadis o 900, + ?  
75011925144- DE WOEVRE Raoul 1er o 910, + x ??  
75011925232= 75011925104, 75011925233= 75011925105  
75011925234= 75011925106

#### 38<sup>ème</sup> Génération

150023850208- DE NORMANDIE Rollon Duc de  
Normandie, o 845, + 933, x 886  
150023850209- DE BAYEUX Popa, o 880, + ?, x âgé de  
6 ans  
150023850212- DE CREPON Ranulf o 900, + x ??  
150023850213- DE DANEMARK Gonnor o 905, + ?  
150023850242- DE TONNERRE Gui 1er Comte de  
Tonnerre, o + x ???  
150023850243- DE NARBONNE Adèle o 880, + ?  
150023850288- DE WOEVRE Renard Comte de Lassois,  
o 890, + x ??  
150023850464= 150023850208, 150023850465=  
150023850209, 150023850468= 150023850212  
150023850469= 150023850213

#### 39<sup>ème</sup> Génération

300047700418- DE SENLIS PEPIN III Béranger, Comte  
de Senlis, Père de BAYEUX Popa, o 844, + x ?  
300047700424- DE CREPON Roricon, Seigneur de  
Crépon, o 870 Crépon (14), + x ??  
300047700426- DE DANEMARK Gorn III, Roi de  
Danemark, o 880, + 958, x ?  
300047700427- DE JUTLAND Tyra, o 885, + 935  
300047700484- DE TONNERRE Milon II, Comte de  
Tonnerre, o 845, + 880  
300047700930= 300047700418  
300047700936= 300047700424  
300047700938= 300047700426  
300047700939= 300047700427

#### 40<sup>ème</sup> Génération

600095400836- DE VERMANDOIS Pépin II, Roi d'Italie,  
Père de PEPIN III de Senlis, o 815, + 878 Milan, x 838  
600095400837- DE BOBBIO Rothaïde, o 812, + ?  
600095400854- DE JUTLAND Sigefroid III, Roi du  
Jutland, o 835, + 887  
600095401860= 600095401836  
600095401861= 600095401837  
600095401878= 600095401854

#### 41<sup>ème</sup> Génération

1200190801672- D'ITALIE Bernard, Roi D'Italie, o 797, +  
17.04.818 Milan, x ?  
1200190801673- DE GELLONE Cunégonde, o 795, +  
15.06.835  
1200190801674- DE BOBBIO Wala, o + x ???  
1200190801675- DE GELLONE Rotlindé, o + ??  
1200190801708- DE JUTLAND Hemming o 795, + 837  
1200190803720= 1200190801672  
1200190803721= 1200190801673  
1200190803722= 1200190801674  
1200190803723= 1200190801675  
1200190803756= 1200190801708

#### 42<sup>ème</sup> Génération

2400381603344- D'ITALIE Pépin 1er, Roi d'Italie, o 773, +  
08.07.810 Milan  
2400381603345- D'AUTUN Ingeltrude o 780  
2400381603346- DE GELLONE Guillaume Comte de  
Toulouse, o 751, + 28.05.812 Gellone, x ?  
2400381603347- D'AUSTRASIE Cunégonde o 770, +  
15.06.835  
2400381603350- DE GELLONE Guillaume Comte de  
Toulouse, o 751, + 28.05.812 Gellone  
2400381603351- DE HERBAUGES Guibourg o + ??  
2400381603416- DE JUTLAND Halvdan, Roi de Jutland,  
o 760, + 812, x ?  
2400381607440= 2400381603344  
2400381607441= 2400381603345

#### 43<sup>ème</sup> Génération

4800763206692- D'AUTUN Thierry 1<sup>er</sup>, Comte D'Autun,  
Thierry 1er est le père de DE GELLONE Guillaume, o 730,  
+ 793  
4800763206693- DE FRANCIE Aude, fille de Charles  
MARTEL, o + ??  
4800763206694- D'AUSTRASIE Carloman II, Roi

d'Austrasie, o 751, + 771, x ?  
4800763206832- DE JUTLAND Harald V o 720, + 772,  
4800763214884= 4800763206692  
4800763214885= 4800763206693  
4800763214886= 4800763206694  
4800763215024= 4800763206832

#### 44<sup>ème</sup> Génération

9601526413386- DE FRANCIE Martel Charles, Maire des palais d'Austrasie, (fils DE HERSTAL), o 688, + 22.10.741 Quierzy (02), x ?  
9601526413387- DE TREVES Rotrude o 695, + 724  
9601526413388- DE FRANCIE Carolingien Pépin III dit LE BREF, Roi des Francs, o 715 Jupille (72), + 24.09.768 St Denis, x 744  
9601526413389- DE LAON Bertrade ou Berthe aux Grands Pieds, o 720, + 12.07.783  
9601526413664- DE JUTLAND Sward Roi des Jutes, o 695, + 770  
9601526429770= 9601526413386  
9601526429771= 9601526413327  
9601526429772= 9601526413388  
9601526429773= 9601526413389  
9601526430048= 9601526413664

#### 45<sup>ème</sup> Génération

19203052826772- DE HERSTAL Pépin II, (père de Charles MARTEL), o 635, + 16.12.714, x ?  
19203052826773- ALPAÏDE DE BRUYERES (Mère de Charles MARTEL) mais concubine de PEPIN II,  
19203052826774- DE TREVES Liévin, Evêque, o 660, + 713  
19203052826775- DE BAVIERE Willigarde o + ??  
19203052826776- DE FRANCIE Charles Martel = 9601526413386 (père de PEPIN III Le Bref)  
19203052826777- DE TREVES Rotrude = 9601526413387  
19203052826778- DE LAON Caribert II, o + x ???  
19203052826779- DE BAVIERE Bertrade o 690, + ?  
19203052827328- DE JUTLAND Regner 1<sup>er</sup> Lödbrog, Roi des Jutes, o 660, + 715  
19203052827329- DE WESTROGOTHIE Thors o 670, + ?  
19203052859540= 19203052826772

#### 46<sup>ème</sup> Génération

38406105653544- PIPPINIDES Anségisel, Maire du palais d'Austrasie, o + x ???  
38406105653545- PIPPINIDES Begga de Landen, o 616, + 693  
38406105653548- DE TREVES Guerin, Comte de Poitiers o 637, + 677  
38406105653549- DE METZ Gunza o + ??  
38406105653550- DE BAVIERE Théodon II, o + x ???  
38406105653551- DE SALZBOURG Folchaïde o + ??  
38406105653556- DE LAON Martin o + x ???  
Anségisel et Begga sont cousin- cousine

**Je ne reporte plus les « implex » qui sont passés de 2 à 4 numéros , puis à 8**

#### 47<sup>ème</sup> Génération

76812211307088- PIPPINIDES Saint Arnoul Evêque de Metz, o 582, + 640  
76812211307089- DE SCHELDE Dode Religieuse à

Trèves, o + ??

76812211307090- PIPPINIDES Pépin 1<sup>er</sup> de Landen, o 585, + 640, x 614 (frère DE SAINT ARNOUL)  
76812211307091- DE NIVELLES Itta, Abbessse d'Andenne, o ?, + 08.05.652  
76812211307096- DE TREVES Bodilon, Religieux, o +  
76812211307100- DE BAVIERE Théodon 1er o + x ???  
76812211307102- DE SALZBOURG Robert o + x ???

#### 48<sup>ème</sup> Génération

153624422614176- D'AQUITAINE Bodogisel, (père des PIPPINIDES), o + x ???  
153624422614177- DE SAVOIE Oda, o + ??  
153624422614178- DE SCHELDE Arnould, o + x ???, Evêque de Metz de 601 à 610  
153624422614179- DE SOUADE Oda o + ??  
153624422614182- D'AQUITAINE Grimoald, (père de DE NIVELLES Itta), o 555, + 599  
153624422614183- DE GASCOGNE Itta o 560, + 612  
153624422614204- DE THEROUANNE Erlebert, (père de DE SALZBOURG Robert), o + x ???

#### 49<sup>ème</sup> Génération

307248845228352- DE SOISSONS Mummolin ou Gondo, (père de Bodosigel d'Aquitaine), o + x ???  
307248845228353- D'ANGOULEME Palatina o + ??  
307248845228356- ANSBERT o + x ??? (Sénateur)  
307248845228364- D'AUSTRASIE Théodebald, Roi d'Austrasie 54, père de Grimoald d'Aquitaine, o 536, + 555  
307248845228365- DE LOMBARDIE Waltrade

#### 50<sup>ème</sup> Génération

614497690456704- DE COLOGNE Mundéric, (père de Mummolin de Soissons), o ?, + 532, x ?  
614497690456706- D'ANGOULEME Maurillon  
614497690456728- D'AUSTRASIE Théodebert, Roi d'Austrasie 53, o 504, + 548, x ?  
614497690456729- DE REIMS Deutérie o 503, + 548

#### 51<sup>ème</sup> Génération

1228995380913408- DE COLOGNE Chlodéric, o x ??, + 509  
1228995380913456- D'AUSTRASIE Théodoric ou Thierry 1<sup>er</sup>, o 486, + 534, x ? Roi de Reims de 511 à 534  
1228995380913457- DE WISIGOTHIE Eustère o 490, + 521  
1228995380913458- DE NARBONNE Tonance Ferreol II, (père de DE REIMS Deutérie), o 455, + 517,  
1228995380913459- DE REIMS Industrie o 470, + ?

#### 52<sup>ème</sup> Génération

2457990761826816- DE COLOGNE Sigebert o + x ???  
2457990761826912- DE FRANCIE Clovis 1er, Roi des Francs 48, (Père D'AUSTRASIE Thierry 1er, o 466, + 511 Paris, x 484  
2457990761826913- HERULE Amalaberge o 462, + 510  
2457990761826914- DE WISIGOTHIE Alaric II, o 548, + 507 Vouillé  
2457990761826915- D'OSTROGOTHIE Theudicote o 477, + 503

#### 53<sup>ème</sup> Génération

4915981523653632- DE COLOGNE Chlodebaud, Roi de Cologne, o + x ???  
4915981523653824- DE FRANCIE Childéric, o 436, + 26.12.481, x ?  
4915981523653825- DE COLOGNE Basine, o 445, + 491  
4915981523653826- HERULE Odiacre 1<sup>er</sup>, Roi des Hérules, o 435, + x ??  
4915981523653827- DE WISIGOTHIE Evochilde ? o 446, + ?  
4915981523653828- DE WISIGOTHIE Euric 1er, o 420, + Juillet 484, x ?  
4915981523653829- DE FRANCIE Ragnachilde o 420, + ?

#### 54<sup>ème</sup> Génération

9831963047307264- DE FRANCIE Chlodion, (Père de DE COLOGNE Chlodebaud), o 392, + 450, x?  
9831963047307265- DE COLOGNE Hildegonde o 395, + 450  
9831963047307648- DE FRANCIE Mérovée II, Roi des Francs Saliens, o 411, + 457, x?  
9831963047307649- DE FRANCIE Chlodeswinthe  
9831963047307650- DE COLOGNE Chlodwig o 415, +  
9831963047307651- DE SAXE Basine o 425, + ?  
9831963047307656- DE WISIGOTHIE Théodoric o 390, + 26.06.451 à Troyes (10), x ?  
9831963047307657- D'OSTROGOTHIE Amalaberge, o 400, † ?  
9831963047307658- DE FRANCIE Mérovée 1<sup>er</sup>, Prince Franc (père de DE FRANCIE Ragnachilde), o 390, + 445, x?

#### 55<sup>ème</sup> Génération

19663926094615296- DE FRANCIE Mérovée 1er=  
9831963047307658 (père de MEROVEE II)  
19663926094615300- DE FRANCIE Chlodion, (père de DE COLOGNE Chlodwig, = 9831963047307264  
19663926094615301- DE COLOGNE Hildegonde=  
9831963047307265  
19663926094615316- DE FRANCIE Sunno, Général Franc, (père DE MEROVEE 1<sup>er</sup>), o 358, + 401, x ?  
19663926094615317- DE THURINGE Mérowna o 367, + 407  
19663926094615312- DE WISIGOTHIE Alaric 1<sup>er</sup>, Roi des WISIGOTHS, o 345, + 27.08.410, x ?

#### 56<sup>ème</sup> Génération

39327852189230600- DE TOXANDRIE Théodemir, (Père de DE FRANCIE Chlodion, o x ??, + 17.08.414  
39327852189230624- DE WISIGOTHIE Rocesthes, o 320, + 399  
39327852189230632- DE TOXANDRIE Priaros, Roi Franc en Toxandrie, (père de DE FRANCIE Sunno), o 324, + 396, x?

#### 57<sup>ème</sup> Génération

78655704378461200- DE TOXANDRIE Richimir, Chef franc, (père de DE TOXANDRIE Théodemir), o + x ???  
78665704378461248- DE WISIGOTHIE Aoric o 290, + 354, x ?  
78655704378461264- DE TOXANDRIE Malaric 1<sup>er</sup>, (père de DE TOXANDRIE Priaros), o 295, + 360, x ?

#### 58<sup>ème</sup> Génération

157311408756922400- DE TOXANDRIE Mellebaude, (père de DE TOXANDRIE Richimir), o x ??, + 376  
157311408756922528- DE TOXANDRIE Ragaise, Roi des Francs, (père de DE TOXANDRIE Malaric 1<sup>er</sup>), o 270; + 307, x ?

#### 59<sup>ème</sup> Génération

314622817513845056- DE TOXANDRIE Gonobaud, Roi Franc, (père de DE TOXANDRIE Ragaise), o 245, + 289,

#### 60<sup>ème</sup> Génération

629245635027690112- DE TOXANDRIE Marcomir, Chef Franc, (père de DE TOXANDRIE Gonobaud), o 220, + 281, x ?

**Soit 629 Petas 245 Teras 635 Gigas 027 Mégas 690 Milles 112 unités**

**NOTA : Des erreurs ont pu s'immiscer dans ces quartiers, veuillez nous en excuser ; Notre probité ne saurait en souffrir.**



## *Les Médaillés de Ste Hélène*

*Ces anciens militaires ont fait la demande de la médaille de Ste Hélène  
à **Villemaur**, mais peuvent être nés ailleurs*

**BACQUET Pierre Paul**, né le 16/06/1782, Caporal au 88ème de ligne du 24/01/1804 au 23 mars 1813, Mémoire proposition à la réforme et état de fermier

**BIZET Hubert**, né le 28/09/1793, Soldat au 7ème régiment d'artillerie du 25 août 1814 à ?, a produit son livret ...

**GUILLOT Edme**, né le 17/12/1792, Soldat au 20ème de ligne de 1813 au 11 décembre 1815

**JEANSON Edme Jérôme**, né le 30/01/1789, Soldat, au 7ème de ligne de avril 1809 à 13 septembre 1815

**LAURY Edme**, né le 06/12/1783, Grenadier au 69ème de ligne du 06 germinal An 12 au 31 janvier 1810, présentation des états de service et de la proposition à la réforme

**MARTINET Honoré**, né le 25/05/1781 ou 1787, Soldat au 87ème de ligne du 27 pluviôse An 11 au 19 janvier 1816

**PREAU Simon**, né le 28/10/1793, Soldat au 21ème léger du 10/11/1813 au 14 avril 1815, n'a aucune pièce à produire

**TONNELIER François**, né le 24/11/1794, Soldat au 2ème léger, de 10/1813 au 01 septembre 1815, n'a aucune pièce à produire

**VIGNE Abraham**, né le 08/01/1795, Soldat à la Garde nationale de 05/1815 à fin juillet 1815

**VIGNE Antoine**, né le 30/09/1788, Sergent au 49 - 53ème de ligne, du 28/09/1807 au 02 octobre 1815

**VIGNE Claude**, né le 01/08/1788, Soldat au 81ème de ligne du 24/06/1807 à octobre 1814, n'a aucune pièce à produire

**VINCENT Jean Baptiste**, né le 16/12/1774, Soldat au Régiment de la Sarthe de 1793 à septembre 1795, n'a aucune pièce à produire

Ascendance  
**HUGUIER - TRUELLE**  
 —————  
 Descendance GUR

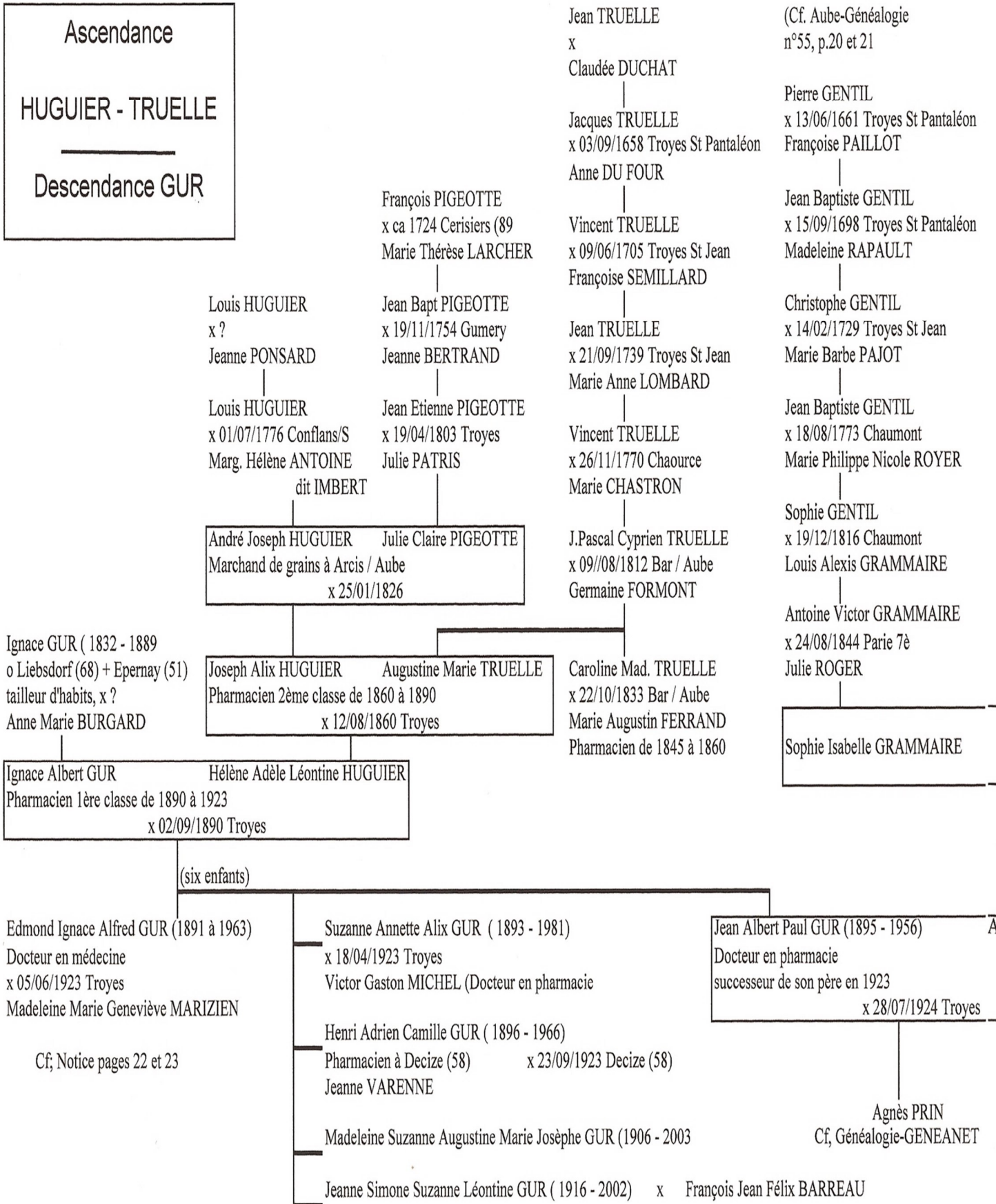

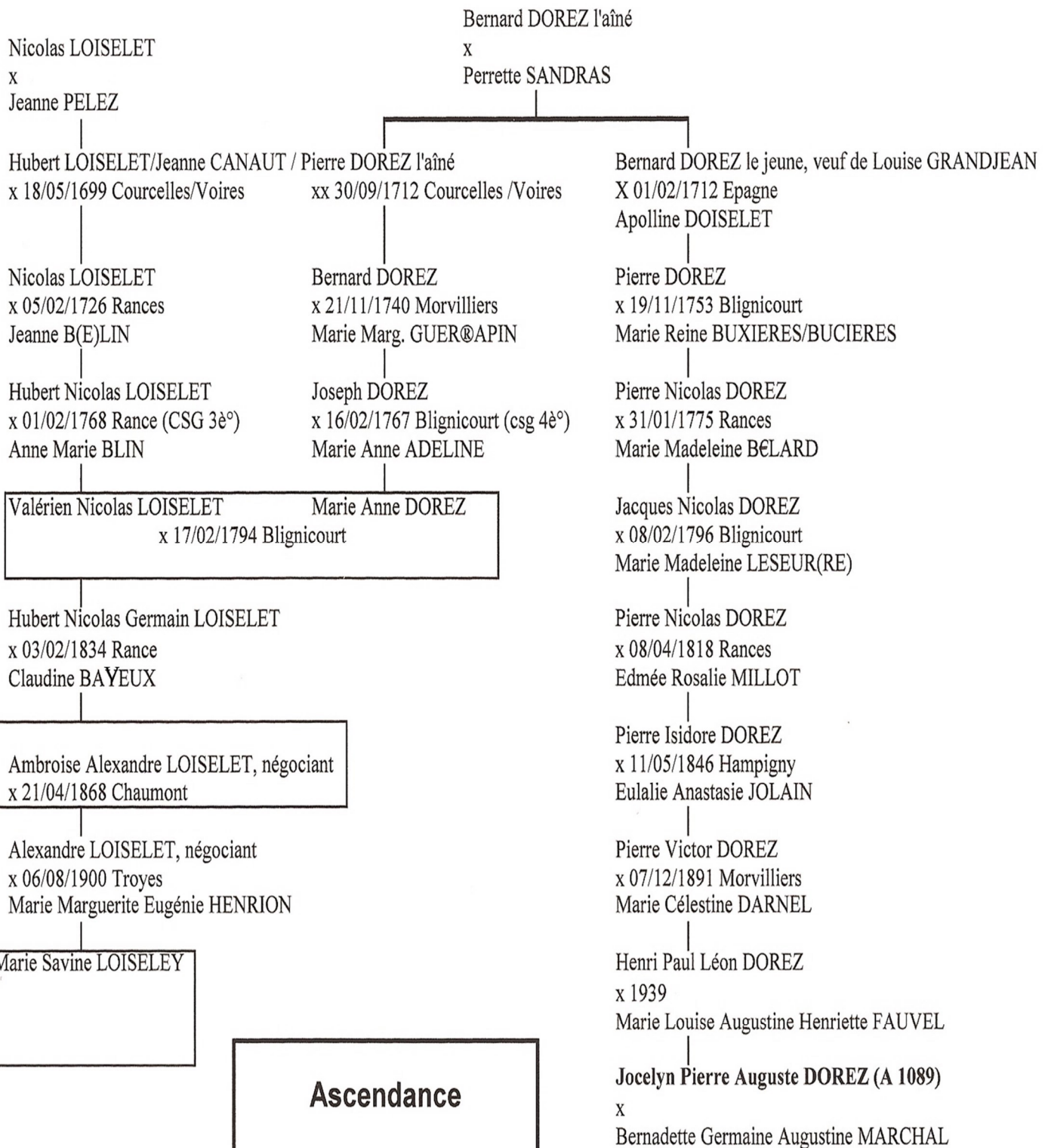

**Ascendance**

**LOISELET - DOREZ**

Tableau : Georges-Henri MENUÉL

# DOSSIER

## Notice sur Monsieur Edmond GUR (1891-1963)

### Docteur en médecine

### Et commentaires autour d'un tableau généalogique,

cf. pages 20 et 21

J'ai découvert les écrits du Dr GUR à l'occasion de mes recherches sur la famille GENTIL (*Six générations d'apothicaires...* Cf. Aube-Généalogie n° 55) et plus précisément lors de la consultation de son « fichier », manuscrit 3295 à la médiathèque de Troyes.

*Que trouvons-nous dans ce fichier ?* Des centaines de fiches remplies d'une écriture très fine et soignée sur des personnages, pour la plupart en rapport avec la médecine ou la pharmacie, avec quantité de renseignements généalogiques ou notariaux recueillis aux Archives départementales ou à la Bibliothèque de Troyes, avec la cote des documents.

*Quel pouvait être l'objectif du Dr GUR ?* Il souhaitait écrire une histoire de la médecine et de la pharmacie à Troyes, du 17<sup>e</sup> siècle à nos jours, malheureusement, atteint dans sa résistance physique par la maladie il décédait le 19 janvier 1963 dans sa 72<sup>e</sup> année.

Edmond Ignace Alfred GUR, né le 28 juin 1891 à Troyes, 20 Place de la Bonneterie (Place Jean-Jaurès) où son père, Ignace Albert GUR, était établi pharmacien depuis son mariage en 1890 avec Hélène Adèle Léontine HUGUIER, fille de Joseph Alix HUGUIER, pharmacien, (marié à Augustine TRUELLE).

*Passionné par des œuvres d'entraide « M. HUGUIER-TRUELLE » (1834-1924) disparu à l'âge de 90 ans, avait été « animateur de l'œuvre Les jardins Ouvriers, une distraction hygiénique et saine pour améliorer le sort des travailleurs ». A noter encore, de nos jours, « la rue Huguier-Truelle » qui aboutit Place Jean-Jaurès.*

*Pour la petite histoire, cette pharmacie de la Place de la Bonneterie avait été fondée en 1845 par Augustin FERANT-TRUELLE. Cf. tableau en annexe.*

En 1908, Edmond GUR commence ses études de médecine, interrompues en 1914. Mobilisé durant la Grande-Guerre il est médecin aide-major au moment de l'armistice du 11 novembre 1918 (Croix de guerre en 1915). Il soutient sa thèse de doctorat en 1921 et ouvre un cabinet médical en 1922 rue Paillot-de-Montabert où il exercera jusqu'à la fin de sa vie.

Le 5 juin 1923, à Troyes, il épouse la fille d'un notaire, Marie Madeleine Geneviève MARIZIEN

native de Droupt-St-Basle, ils auront deux enfants.

#### Le Dr Edmond GUR, généalogiste et historien

Sur le tableau, en annexe, on remarque que son arrière-grand-mère, née PIGEOTTE, est la fille de Jean-Baptiste Etienne PIGEOTTE (1774-1868), un célèbre médecin troyen (cf. Emile Socard). Avec un tel ancêtre on comprend pourquoi le Dr GUR entame des recherches à la Bibliothèque de Troyes et en particulier dans le Fonds Carteron (le Dr François Carteron, 1789-1866, bibliophile)

Il fait paraître dans l'Annuaire de l'Aube 1931, « *Les examens de réception à maîtrise d'un chirurgien et d'une sage-femme à Troyes au 18<sup>e</sup> siècle* », 22 pages qui concernent :

- Jean-Baptiste PIGEOTTE (1731-1803), procès-verbaux des 9 épreuves subies de décembre 1754 à septembre 1755.
- Jeanne BERTRAND (1733-1811), procès-verbal de la réception à maîtresse sage-femme le 7 décembre 1761.

Ces deux personnages, mari et femme, sont les parents de Jean-Baptiste Etienne PIGEOTTE.

A la fin de son étude, l'auteur décline la descendance PIGEOTTE jusqu'à 1930 ; ces renseignements précieux furent le point de départ de la construction de mon tableau généalogique.

Revenons à la branche TRUELLE (grand-mère maternelle de Edmond GUR) précédemment évoquée. La recherche de l'ascendance fut très simple : dans le « Fichier Chandon », sur le site des Archives de l'Aube, on trouve 14 fiches sur ce patronyme dont 10 avec la mention... « mss GUR » (manuscrit GUR). Les TRUELLE, suivant Emile Socard, « une des plus anciennes familles de Troyes qui compte parmi ses membres des négociants, des magistrats, des financiers, des dignitaires ecclésiastiques, etc. »

#### Autres publications

Membre et plusieurs fois Président de la Société Académique de l'Aube, le Dr Edmond GUR publie dans le Mémoire 1937-1938 : « *Les Bains de santé du chirurgien Rousselet à Troyes au 18<sup>e</sup> siècle* », 12 pages plus un plan. (Pierre Rousselet, 1722-1770, précurseur de l'hygiène individuelle à une époque où elle était tombée dans l'oubli).

L'étude la plus remarquable est insérée dans le



tome 101 (1946-1958) des Mémoires de la Société Académique (64 pages) et a pour titre : « *La boutique d'un apothicaire troyen au temps de Molière* ».

Sous ce titre peu accrocheur se cache la découverte d'un acte notarié exceptionnel. Il s'agit de l'inventaire dressé le 15 avril 1660 par Pierre Gombault et Claude Bourgeois notaires à Troyes, de la boutique de Jean LHOSTE, maître apothicaire, suite au décès de son épouse Nicole MICHELIN. Le Dr GUR reprend un par un les 444 médicaments inventoriés avec un commentaire et son emploi en médecine. (Aux AD, cote 2E6 46, un acte de 70 pages et un travail de transcription remarquable.)

Autre aspect discret de son action en faveur de l'histoire de la médecine à Troyes, il est l'inspirateur des thèses de quatre de ses confrères : en 1954, thèse du Dr Marie-Thérèse Delatour, « *Les Médecins de l'Hôtel-Dieu de Troyes de 1569 à nos jours* » ; en 1956, la thèse du Dr Jean-Bernard Lamouret, « *Les Chirurgiens de l'Hôtel-Dieu de Troyes de 1538 à nos jours* » ; en 1957, la thèse du Dr Alain Bocard, « *Les Spécialistes de l'Hôtel-Dieu de Troyes* » ; en 1960, la thèse du Dr Bernard Jacquet, « *Empiriques et Charlatans Troyens du XV<sup>e</sup> au XIX<sup>e</sup> siècles* ».

**Une citation... en guise de conclusion**

Dans son « Eloge funèbre de M. le Dr Edmond GUR » le 15 février 1963, Pierre Chevallier président de la Société Académique, après avoir retracé la carrière du défunt, déclarait : « *...il est dommage que le destin ne lui ait pas permis d'écrire une histoire de la médecine et de la pharmacie à Troyes, je souhaite que les travaux qu'il a donnés soient repris par un chercheur qui les utiliserait comme une base indispensable* ».

**Sources consultées**

- Biographie des personnages de Troyes et du département de l'Aube, Emile Socard, 1882
- Procès-verbaux des séances de la Société Académique de l'Aube 1963 (coll. personnelle). Séances du 15 février : Eloge funèbre, et du 17 mai : Discours de réception du Dr Balet et panégyrique de son prédécesseur.
- Généalogie PRIN – GUR, Agnès Prin, site Généanet
- Le Petit Troyen des 8 et 9 juin 1924, MAT
- "Registre du greffe de M. le Premier Chirurgien du Roy pour la Communauté des Maîtres Chirurgiens de la Ville de Troyes..." de 1744 à 1767 (124 p.) Ms 2261, **Médiathèque du Grand Troyes**

Georges Henri Memuel (A 624)

**E**

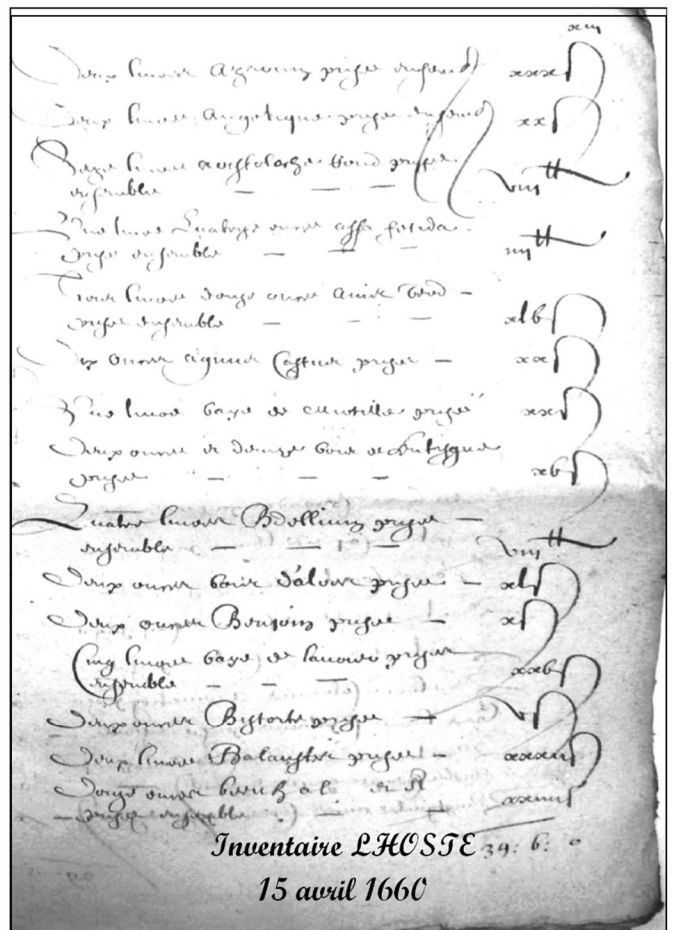
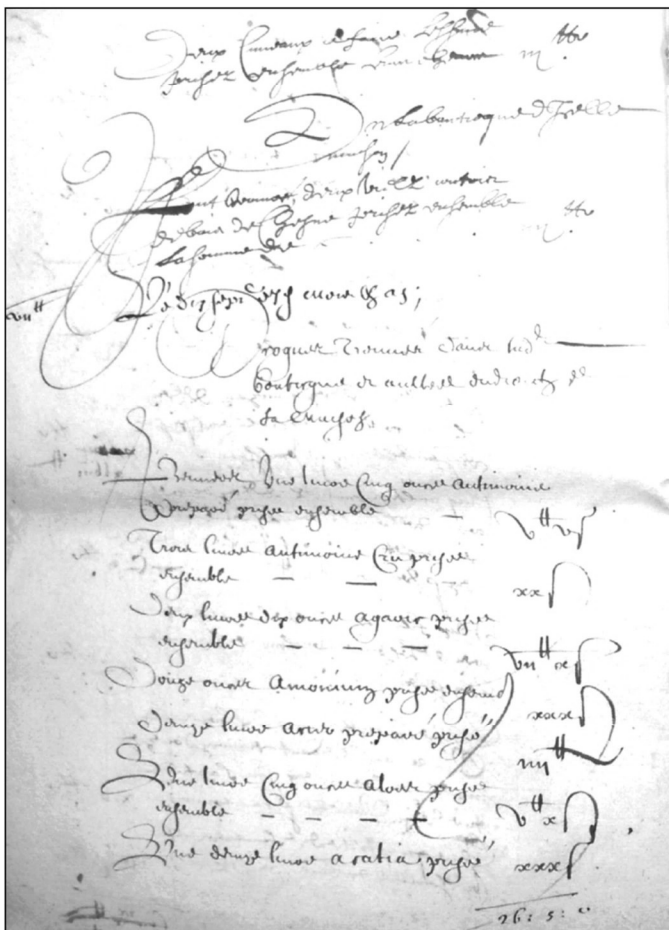

16<sup>e</sup>

## A GENTIL Pierre

1

filz de Pierre Gentil hostelier à Troyes & de Jehanne Despoix.

marié à Françoise Charrier par contrat du 19.1.1594.

Ils eurent enfants:

1596 Loys. Sept à Troyes le 22.6.1596. (St Jean). (par. Guille Charrier. AT. RP Troyes.  
mar: Loys Guichardau veuve de François Bourson et Loys fille de  
François Charrier

Nicolas Sept. 23.11.1601 (St Nizier) (par. maître Jehan Caussin, docteur  
en médecine à Troyes et Jacques Hyat, teinturier. mar. Loys y.....  
femme de Anthoine Charrier)

Claude Sept. 14.11.1602 (St Nizier) (par. maître Claude Belin, docteur  
en médecine et Nicolas Vivier, chirurgien. mar. Jehanne Charrier,  
femme de Paul Andry.

Claude Sept. 9.12.1603 (St Nizier) (par. Bonaventure Gallien et Nicolas  
Debart, mar. Jehanne fille de François Charrier, marchand.

Nicolas Sept. 11.9.1605 (St Nizier) (par. ....  
mar: veuve de Jehan Maître.

Loys. Sept. 22.12.1606 (St Nizier) (par. Jehan Doë? notaire apostolique  
& François Charrier, mar. Lucie Vorlotte femme de Pierre Masson,  
potier d'étain)

François Sept. 27.8.1608 (St Nizier) (par. Quantin Musnier marchand  
et Bonaventure Couyn. mar. Marie fille de Pierre Cornard)

François Sept. 13.10.1609 (St Nizier) (par. François Hennequin et  
Baptiste Gastelier, chirurgien. mar. Claude Gentil femme de Quantin  
Musnier)

1619 Le 8.1.1619 Pierre Gentil utu apothicaire à Troyes et arretus de Loys & de  
Loys Charrier heritier de Claude Gentil veuve de François Charrier  
AA.2E Depot Chatou  
Proxique Coulon  
2 Wintaires, vers 1619.

1635 Nicole fille de Pierre Gentil apothicaire et marain de Nicole Maillet AT. RP Troyes.  
le 13.9.1635 à Troyes (St Jean)

1595 Pierre Gentil, apothicaire utu parain de Claude Bailly le 29.12.1595 à Troyes  
(St Jean)

Fichier GUR MS. 3295 - Cf p. 22

# NOUS SOMMES TOUS COUSINS

## La descendance de George CLERGEOT

A l'initiative de Francis CLERGEOT (A 2087) et de Monique PAULET (A 1516), avait lieu à Etourvy au mois de mai 2007, une belle rencontre d'une grande partie des descendants de George CLERGEOT et Anne PRANGEY. Ce couple demeurait à Etourvy, ou nous avons enregistré le mariage de leur fils Adrien, le 10 avril 1674. Les registres d'Etourvy ne commençant qu'en 1670.

Six enfants ont été répertoriés dans les registres et c'est leur descendance que vous lirez dans ces pages.



### Génération 1

**George CLERGEOT** voit le jour à une date inconnue.  
Il est le fils légitime de CLERGEOT.

Il s'unit avec Anne PRANGEY, fille légitime de parents non connus.

Ce couple aura six enfants :

- Adrien né à une date inconnue
- Edme né à une date inconnue.
- Pierre né à une date inconnue.
- Marguerite née à une date inconnue.
- Nicole née à une date inconnue.
- Jeanne née à une date inconnue.

### Génération 2

**1- Adrien CLERGEOT** voit le jour à une date inconnue.

Il s'unit avec Jeanne GUILLEMINOT (-1704), la fille légitime de Edme GUILLEMINOT et de Marguerite NOBLE.

Ce couple aura six enfants :

- Gabriel né en 1675.
- Anne née en 1676.
- Madeleine née en 1678.



-Jeanne née en 1679.  
-Pierre né en 1681.  
-Jeanne née à une date inconnue.

Ils se marient le mardi 10 avril 1674 à Etourvy (Aube) - France.

Adrien CLERGEOT est décédé le lundi 20 janvier 1710, à Etourvy (Aube) .

**2 - Edme CLERGEOT** voit le jour à une date inconnue à Etourvy (Aube) - France.

Edme sera Tissier en toile.

Il s'unit avec Barbe DOSNON (-), la fille légitime de parents non connus.

Il n'y a pas d'enfants connus pour ce couple.

Ils se marient le mercredi 24 mai 1684 à Balnot la Grange avec Marie MOREL (-1684), la fille légitime de George MOREL et de Nicole JORRY.

Ce couple aura cinq enfants :

-Edmée née vers 1676.  
-George né en 1676.  
-Nicolas né en 1679.  
-Anne née à une date inconnue.  
-Edme né à une date inconnue.

Edme CLERGEOT est décédé le samedi 30 décembre 1690, à Balnot la Grange (Aube)

**3 - Pierre CLERGEOT** voit le jour à une date inconnue.

Il s'unit avec Claude LAMY -, la fille légitime de parents non connus.

Ce couple aura un enfant :

-Anne née en 1681.

**4 - Marguerite CLERGEOT** est née à une date inconnue.

Marguerite CLERGEOT est décédée le lundi 13 janvier 1676, à Etourvy (Aube)

**5 - Nicole CLERGEOT** est née à une date inconnue.

Elle s'unit avec Adrien GUILLEMINOT -, le fils légitime de Antoine GUILLEMINOT et de Brigitte MAIRE.

Ce couple aura trois enfants :

-Jean né en 1672.  
-Magdeleine née en 1680.  
-Antoine né à une date inconnue.

Ils se marient en 1670 à Etourvy (Aube) - France.

**6 - Jeanne CLERGEOT** est née à une date inconnue.

Elle s'unit avec François MOREL -, le fils légitime de George MOREL et de Nicole JORRY.

Ce couple aura deux enfants :

-Nicole née en 1674.  
-Nicolas né en 1677.

### Génération 3

**1.1 - Gabriel CLERGEOT** voit le jour le vendredi 9 août 1675 à Etourvy (Aube)

Il est le fils légitime de Adrien CLERGEOT et de Jeanne GUILLEMINOT. A sa naissance, il a une soeur Jeanne

**1.2 - Anne CLERGEOT** est née le dimanche 29 novembre 1676 à Etourvy (Aube)

Elle est la fille légitime de Adrien CLERGEOT et de Jeanne GUILLEMINOT.

Anne CLERGEOT est décédée le mercredi 24 novembre 1677, à l'âge de 11 mois, à Etourvy (Aube) - France.

**1.3 - Madeleine CLERGEOT** est née le lundi 7 février 1678 à Etourvy

Elle est la fille légitime de Adrien CLERGEOT et de Jeanne GUILLEMINOT.

Elle s'unit avec Pierre MARQUIS (-), le fils légitime de Urbain MARQUIS et de Nicole BOUCHU.

Ce couple aura un enfant :

-Edme né en 1708.

Ils se marient le mardi 8 janvier 1704 à Etourvy ; Aube (France).

**1.4 - Jeanne CLERGEOT** est née le vendredi 29 septembre 1679 à Etourvy (Aube) Elle est la fille légitime de Adrien CLERGEOT et de Jeanne GUILLEMINOT.

Jeanne CLERGEOT est décédée le lundi 23 septembre 1680, à l'âge de 11 mois, à Etourvy (Aube) - France.

**1.5 - Pierre CLERGEOT** voit le jour le vendredi 7 février 1681 à Etourvy (Aube) Il est le fils légitime de Adrien CLERGEOT et de Jeanne GUILLEMINOT.

Il s'unit avec Jeanne ROYER -, la fille légitime de Jacques ROYER et de Jeanne RICHEBOURG.

Ce couple aura trois enfants :

-Jeanne née en 1715.  
-Nicole née à une date inconnue.  
-Edme né à une date inconnue.

Ils se marient le lundi 24 novembre 1704 à Mélisey (Yonne) - France.

**1.6 - Jeanne CLERGEOT** est née à une date inconnue.

Elle est la fille légitime de Adrien CLERGEOT et de Jeanne GUILLEMINOT.

Elle s'unit avec Nicolas COQUET (1679-1759), le fils légitime de Nicolas COQUET et de Marie FAUCHE.

Ce couple aura trois enfants :

-Nicolas né vers 1705.  
-Marie-Charlotte née en 1711.  
-Jean né à une date inconnue.

Ils se marient le lundi 4 juillet 1707 à Etourvy, Aube

**2.1b - Edmée CLERGEOT** est née vers 1676.

Elle est la fille légitime de Edme CLERGEOT, Tissier en toile et de Marie MOREL.

Elle s'unit le mardi 7 novembre 1702 à Etourvy, avec Jean PODEMY (1678-), le fils légitime de Pierre PODEMY et de Marguerite COLLIN.

Il n'y a pas d'enfants connus pour ce couple.

**2.2b - George CLERGEOT** voit le jour le mercredi 11 mars 1676 à Etourvy (Aube) .

Il est le fils légitime de Edme CLERGEOT, Tissier en toile et de Marie MOREL.

**2.3b - Nicolas CLERGEOT** voit le jour le dimanche 1 janvier 1679 à Etourvy (Aube) - France.

Il est le fils légitime de Edme CLERGEOT, Tissier en toile et de Marie MOREL.

Suite page 30

# Complément des Quartiers

Suite du N° 54

3861 BOUDARD Denise + 26/11/1671 Romilly  
 3862 CAIN Martin = 3560  
 3863 THOMAS Anne = 3561  
 3880 CORPEL Edme  
 3881 BAZIN Edmée  
 3908 SEVERIN Edme  
 3909 ALLIOT Nicole  
 3910 DEMONANTEUIL Edme  
 3911 PICQUEPIERRE Marie  
 3920 SEVERIN Nicolas  
 3921 PICQUEPIERRE Marguerite  
 3922 CONTAT Gérard  
 3923 FRANC Louise  
 3928 ADAM Edme  
 3930 DROUIN Gabriel x 6/09/1643 Saron  
 3931 MEGARD Jacoba  
 4036 GUILLAUME Jacques laboureur o le Chêne (près Arcis s/Aube)  
 4037 CHALOT Catherine  
 4038 DE ROMNEL Nicolas o la Chapelle (près Sens Yonne)  
 4039 LEMOSNE Jeanne  
 4080 LAPILLE Jacques  
 4081 ROUSSEAU Joanne  
 4082 FRANCOIS Edme  
 4083 THOMAS Catherine + Minay Saint Hilaire inhumée à Gélannes 4/12/1686 (72 ans)  
 4084 RICHOMME Michel couvreur de paille x 5/07/1655 Romilly y + 21/11/1702  
 4085 GERVAIS Claire  
 4086 CANLEY Etienne menuisier x 19/02/1664 Romilly s/ Seine y + 31/03/1710 (72 ans)  
 4087 GOBINOT Louise o 4/09/1644 Romilly y + 21/05/1696 (55 ans)  
 4092 GARNIER Nicolas  
 4094 LENFANT Jean + 19/03/1693 L'Abbaye ss/Plancy  
 4095 POULLET Anne  
 6768 BOUCHER I Michel Seigneur de Pâlis Conseiller du Roy magistrat présidial Sens contrat de mariage 4/03/1558 Troyes + avant 16/10/1582  
 6769 COIFFART Marie vve FESTUOT Jean seigneur de Ravières + après 16/11/1594  
 6770 DE HAULT Louis président grenier à sel de Beaufort Seigneur de Puellemontier o 6/1535 + 22/04/1592  
 6771 DE VASSAN Marguerite + 21/09/1583  
 6772 DE SAINT ETIENNE Antoine 1558-1595 homme d'armes Cie DE DINTEVILLE Joachim Seigneur de Turgy en partie  
 6773 MENISSON Marguerite=Marie Dame de Dosche  
 6952 BRUN Bertrand  
 6953 VOUTON Marie + 14/12/1662  
 6954 PARISOT Jean pescheur + 19/11/1669 Marnay  
 6955 MARTIN Jeanne

6956 DONDEAU Louis  
 6957 DE LAUNAY Claude  
 7252 EYRAR Claude  
 7498 GRAFFIN Charles  
 7860 DROUIN Alexandre  
 7862 MEGARD Claude  
 8174 GOBINOT Nicolas x 4/02/1636 Romilly  
 8175 GUILLAUME Marguerite  
 13536 BOUCHER Guillaume Seigneur de Pâlis Licencié es lois élu à Sens an 1525 lieutenant général bailliage Sens Seigneur de Vertron en partie Maire de Sens 23/12/1525 Bailli de la Motte Tilly 14/06/1530 x 19/12/1514 La Chapelle Godefroy + 4/07/1540  
 13537 NUGAULT Eugénie + entre 1542 et 14/11/1545  
 13538 COIFFART Nicolas écuyer Seigneur de Saint Benoît s/Seine Allibaudières Ormes Maire de Troyes du 11/06/1534 au 11/06/1536 et du 11/06/1550 au 11/06/1554 obtention de confirmation des foires de Troyes par François Ier 20/05/1536 Contrat de Vente (Aube : E 779-39) des droits appartenant au Roy au village de Saint Benoît s/Seine fait par Me André Guillart seigneur du Mortier et Me Antoine de Lamet général des finances commissaire député pour l'aliénation du Domaine entre Seyne Yonne et Picardie à Nicolas Coiffart 10/05/1537 signé Rogier et Venel notaires bailliage Troyes (quittance de la somme de 400 livres 13/06/1537) + entre 4/03/1558 et 29/04/1563 + 1559 (par Roserot)  
 13539 PINETTE Guillemette Dame de Saint Benoît s/Seine sœur Claude Pinette maire de Troyes de 1562 à 1566 (x Catherine Mauroy) + après 20/05/1574  
 13540 DE HAULT Gérard o 1/11/1504 (naît le jour des Saints) Sommevoire x 16/10/1526 s'enrichit au service des Guise 1- Charles (1524-1574) ministre des affaires civiles sous François II et Charles IX 2 - Louis Ier de Lorraine (1527-1578) Cardinal de Guise est chef du « Gobelet » de la reine Marie Stuart x François II roi de France 1559-1560 conseiller et auditeur des Comptes de Marie Stuart douairière de France fondateur de l'Hôpital de Sommevoire + 29/07/1584 Sommevoire  
 13541 ROLLAND Marguerite + 15/05/1569 Sommevoire  
 13542 DE VASSAN Guillaume écuyer seigneur de Rizaucourt (52) Remy Mesnil (commune d'Epothémont) Crespy le Neuf en partie  
 13543 DE LA FERTE Jeanne qui portait d'Azur à 3 têtes de cerf d'or  
 13544 DE SAINT ETIENNE Claude + avant 6/07/1568  
 13545 LE ROY Madeleine 6/07/1568 vve DE SAINT ETIENNE Claude ayant la garde noble de Claude leur fille mineure donne dénombrement de sa part de Turgy à la « Princesse de Clèves damoiselle de Nevers »  
 13546 MENISSON Jacques seigneur pour moitié de Dosches ? homme d'armes Cie Mr Chesnets (Dinteville)  
 13547 ? Catherine  
 27072 BOUCHER Louis seigneur de Vertron lieutenant général bailliage de Sens x avant 1488 + 6/08/1493 inhumée aux Célestins de Sens  
 27073 LE MUET Marguerite 2x en 1498 RAVAULT Jean procureur du Roy à Sens 3x LEBOR Symon procureur à Troyes + après 1507  
 27074 NUGAULT Guillaume seigneur de Saint Aubin La Chapelle Godefroy grenetier à Nogent s/Seine + 1514  
 27075 POUGEOISE Jeanne o Montpothier ?  
 27076 COIFFART Simon lieutenant Prévôté de Troyes nommé en 1503 + avant 24/07/1513  
 27077 PIETREQUIN Jeanne 24/07/1513 vente par Philippe de Courcelles seigneur de Saint Liébaut à Jeanne Piétrequin vve COIFFART Simon lieutenant Prévôt de Troyes

achetant par Nicolas Coiffart notaire royal à Troyes son fils et Pierre Corrad marchand au dit lieu son gendre de l'étang de Valecon au finage de Chenegy alors loué à Edmond Boucherat marchand à Troyes (réf : E 574 archives de l'Aube) + après 24/07/1513

27078 PINETTE Nicolas écuyer

27079 LETARTIER=LETARTRIER Antoinette

27080 DE HAULT Jean 1x ORBINOT Jeanne (de Blumerey 52)

27081 DE MARISY Isabelle « Isabeau » (d'Azur à 3 macles) Alain DE VASSAN et Izabeau DE MARIZY dmt Brienne an 1493

27088 DE SAINT ETIENNE Jean seigneur de Turgy

27089 DE RAILLY Mathurine ? Dame de la Loge Pont Belin (La Loge Plombain)

27092 MENISSON Jean

27093 DE MARISY Catherine

54144 BOUCHER Pierre écuyer Seigneur de Mousseaux Vertron Chevry Dollot Gisy Avigny Villiers s/Tholon avocat du Roy au baillage conseiller du Roi Lieutenant général siège présidial Auxerre o ca 1432 2x Jehanne 1470 3x DE DORMANS Katherine possède un hôtel à Sens 1452 + 11/07/1482 inhumé aux Célestins de Sens

54145 LA PLOTTE Marie + 25/03/1470

54146 LE MUET Nicolas seigneur de Brantigny et Pâlis licencié es lois + 1503

54147

LE BOUCHERAT Catherine

54152 COIFFART Jean tabellion enterré à Saint Loup de Troyes sous une grande tombe de pierre près du pilier réf : E 779 (40) archives de l'Aube

54153 ? Marguerite

54156 PINETTE Jean écuyer dmt Troyes

54157 MENISSON Guillemette

54158 LETARTIER Jean bourgeois maire de Troyes du 11/06/1507 au 10/06/1511

54159 LE BELLAUT=LE BELLEAU Guillemette o Nogent s/Seine

54160 DE HAULT Jean du lieu de Villars en Albigeois ou de Lhomme d'Albi amené en Champagne par François DE DINTEVILLE évêque de (Sisteron ou de Riez) et abbé de Montier en Der x Abbaye de Montier en Der

54161 BLESSOY Nicole

54168 DE VASSAN Raymond dit Raymonet servit sous le Maréchal de Gié au siège de Vervins après + de son père vint en Champagne et x avec une demoiselle de Bar s/Aube

54169 LE GUDARD Marie dite « Marion LE GUDARD » de Bar s/Aube

54176 DE SAINT ETIENNE Claude seigneur de Chamblain

54186 DE MARISY Jacques maire de Troyes 1521

54187 HUYART Mahaut

108288 BOUCHER Pierre bourgeois de Sens notaire en 1407 prévôt de Sens 19/12/1417

2x ca 1423 + avant 1451

108289 DES HAYES Jeanne + après 1472

108290 LA PLOTTE Pierre gouverneur de l'Hôtel de ville Auxerre grenetier au grenier à sel Auxerre

108304 COIFFART Nicolas autrement LE COSMAT

108305 ? Isabelle

108314 MENISSON Guillaume

108315 CHEVRY Nicole

108316 LETARTRIER Pierre famille de drapiers lieutenant du bailli depuis 1422 procureur du Roi 1413 début 07/1429 il est de ceux qui sont pour ouvrir les portes de Troyes au

Roy Charles VII le 10/07/1429 Charles VII entre à Troyes Jeanne d'Arc à sa droite lieutenant général à Troyes 1436 réf : Les anciennes Familles de Troyes par Frédéric de Berthier de Grandy

108317 DESPORTES Denisette

108336 DE VASSAN Pierre qualifié « Chevalier Vicomte de Soissons » qui parut lorsqu'on assembla l'arrière-ban pour le siège de Coucy x DE GRANDVARLET Marie avec laquelle il a eu Isabelle DE VASSAN contrat d'acquets par Pierre DE VASSAN 15/06/1404

108337 D'ARRAGON Marie

108372 DE MARISY Jean maire de Troyes lieutenant général bailliage de Brienne vivait encore en 1498

108373 PHILIPPE Guillemette

108374 HUYART Guillaume seigneur d'Argentolle (Creny près Troyes) avocat du Roy à Troyes 1504 licencié es lois maire de Troyes du 11/06/1530 au 11/06/1532 inhumé à la cathédrale sous le vitrail qu'il a donné

108375 GUERRY Gabrielle

216580 LA PLOTTE Etienne bourgeois à Sens propriétaire de la Maison du Cygne + ca 1434

216581 LE PELLETIER Jeannette + 1432

216608 LE COSMAT Michel

216609 COIFFART Jeanne

216672 DE VASSAN=VASSENT Raoul dit « Herpin » écuyer seigneur de Fontenoy et d'Olié (Osly) il parut avec son père ou son père parut avec lui dans l'acte du 14/12/1403

216744 DE MARISY Simon

216745 DE VALENTIGNY Jeanne

216746 PHILIPPE Jacquinet seigneur de Landreville bourgeois de Troyes en 1463 il est ancien membre du Conseil de ville de Troyes drapier est receveur de Troyes 27/05/1437

216747 DE LA GARMOISE Catherine devient Dame de Saint Mesmin 1463

216750 GUERRY Anthoine prévôt de Troyes

216751 HENNEQUIN Jeanne=Jeannette

433162 LE PELLETIER Estienne bourgeois à Sens propriétaire de la « la maison du cygne »

433163 DE SENS Marie

433218 COIFFART Jeansson

433219 ? Suzanne

433344 DE VASSAN=VASSENT Jean écuyer seigneur du Fief de Fontenoy et de Vassan (Vassens) fit le voyage de Flandre au secours du Comte de Flandre contre les Gantois il comparut avec son fils Raoul devant les juges du Roi pour l'exemption des droits de francs-fiefs que le roi Charles VI avait imposé sur les nouveaux nobles le 14/12/1403

433488 DE MARISY Pierre seigneur de Charley

433489 DE

JIGNONVILLE=GUIGNONVILLE=GIGNONVILLE=TI GNONVILLE Henriette

433494 DE LA GARMOISE Pierre seigneur de Saint Mesmin et Savières de 1423 à 1463 en 09/1395 maître à l'atelier monétaire de Troyes

433502 HENNEQUIN Odard seigneur de Lantages et Mâchy avocat du Roi de 1395 à 1432

433503 DE MERGEY Guillemette

866976 DE MARISY Thomas seigneur de la Grand'Cour (Saint Lupien) x 1379 ?

866977 HERLUISON ?

866978 DE GIGNONVILLE=GUIGNONVILLE Louis ? maire de Troyes de 1396 à 1398

876004 HENNEQUIN Jean seigneur de Lantages et Machy

avocat du roi en 1380  
1734008 HENNEQUIN Oudinot seigneur de Machy lès St  
Falle (Phal) avocat du roi à Troyes  
3468016 HENNEQUIN Oudinot

#### LES REFERENCES

Famille MENISSON réf : Jean MURARD La vie en  
Champagne de 1992 n°434 à la médiathèque de Troyes

Famille BOUCHER archives de l'Aube réf : E 923 et  
dictionnaire de la noblesse des Archives de Seine et Marne  
par François Aubert de la Chenaye-Desbois, Statistique de  
l'Yonne ci-dessous Perriquet 1845, dictionnaire  
biographique généalogique et historique du département de  
l'Yonne de Paul Camille Dugenne, CGY XV de Société  
Généalogique de l'Yonne (Mr Munier) et les anciennes  
familles de Troyes de Frédéric de Berthier

Famille COIFFARD réf : E 779

Famille LETARTIER réf : E 929

Famille PINETTE réf : E 929

Famille DE HAULT médiathèque de Troyes : tome 89 de la  
Société Académique de l'Aube, livre sur Nicolas DE  
HAULT par Henri de la Périère

Famille DE VASSAN dictionnaire de la noblesse par  
François Aubert de la Chenaye-Desbois archives de l'Aube  
réf : BG 110

\*\*\*\*\*  
\* **ENTERREMENT de LOUIS XVI** \*  
\* (Guillotiné le 21.01.1793 à 10 h 22) \*  
\*\*\*\*\*

Après l'exécution, le cadavre est transporté à l'ancienne  
église de la Madeleine où, 2 vicaires assermentés assurent  
un service funéraire. La convention ayant refusé qu'il soit  
inhumé à Sens, auprès de son père, Louis XVI est enterré  
au cimetière de la Madeleine, jeté au fond de la fosse, sur  
un lit de chaux vive. Le cimetière (fermé) sera acheté le  
25.03.1794 par Olivier Desclozeaux, magistrat, qui le fit  
clôturer jusqu'à la Restauration.

Le corps de Marie-Antoinette sera exhumé le 18.01.1815 et  
celui de Louis XVI, le 19.

A l'endroit où les corps avaient été ensevelis, Louis XVIII  
fit élever (de 1816 à 1826) la Chapelle St Louis, dite  
« expiatoire. »

Quand l'église de la Madeleine fut reconstruite en 1862, le  
cimetière attenant fut transféré à 300 mètres, au Couvent  
des Bénédictines de la Ville-l'Evêque (il abritait les corps  
des suisses massacrés le 10.08.1792 et des guillotins place  
de la Révolution : Charlotte Corday, Madame Elisabeth,  
Philippe Egalité, Madame du Barry, etc...)

\*Le square Louis XVI est situé Bd Haussmann, non loin de  
la Place St Augustin.

Source : Le Quid  
Françoise DUCLOS A 1451

A LA FUGITIVE de l'inconnu !

C'est avec une poignante émotion que j'ai appris ce départ  
précipité que rien aux yeux des mortels ne laissait prévoir.

Que le vulgaire Bois de Beauséjour, qui devenait féérique,  
radieux et divin a ta gracieuse apparition, est morne et  
sépulcral depuis que les échos argentins de ton adorable  
voix ne font plus vibrer les cœurs de toute la légion des  
admirateurs qui venaient là, espérant capter sur tes lèvres  
d'or, un sourire de Mona Lisa !

Oh, Lucienne, Déesse du Bois  
Que la vie est donc triste sans toi,  
Et combien d'idylles sont brisées  
Par ta fuite précipité.  
Oh ! hélas, combien de malheureux  
Qui tous de toi étaient amoureux,  
Sont maintenant fous de désespoir,  
En pensant ne plus jamais revoir  
Lucienne qu'ils ont tant glorifiée  
Et qu'aimait tant ce pauvre ANDRÉ !

Source Archives familiales – Avril 1916  
Françoise DUCLOS A 1451



# BIBLIOTHEQUE

## LU POUR VOUS au 3<sup>ème</sup> TRIMESTRE 2010

Par Elisabeth HUÉBER A. 2293

### CGH Ardennes N° 124

Le calendrier musulman  
Recherches généalogiques en Belgique  
Le général CHANZY 1823-1883

### LE LIEN (Finistère) N° 115

Généabrèves : une généalogie libre, l'articulation juridique  
Le préfet du Finistère combat la mendicité  
La Tour d'Auvergne : Théophile Malo CORRET  
Famille GUEVEL : France-Argentine

### CGAS (Charente Maritime) N° 84

Fort Boyard  
Les moulins en Oléron  
Les généalogies personnelles, familiales, professionnelles, successorales, scientifiques et les autres  
Le b.a.ba de la généalogie

### Généalogie Lorraine N° 157

Les archives des Houillères du bassin de Lorraine  
Pange : un village lorrain, une famille  
Les protestants messins de 1561 à 1685  
Règlement de compte chez les SCHMITT à Hellingring  
La sigillographie : science des sceaux  
La milice et les miliciens sous l'ancien régime (fin)

### Champagne Généalogie N° 128

Villenard : notes d'histoire  
Les Croix et Calvaires de la Montagne de Reims  
La Guerre de 1870-1871  
Jacques CAZOTTE (1719-1792)  
La Toison d'Or flamboyant aussi à Tours : famille CROY

### CGHSM (Seine&Marne) N° 48

Paléographie : étude de la langue, de l'écriture  
L'entrée dans la vie

L'ostension du linceul de Turin  
Les ALLEGRIN et les MORON de Valence  
Pages d'héraldique

### Génécarpi N° 62

Frédéric CHOPIN  
Nancy : mémoire & histoire

### Racines Haut-Marnaises N° 75

L'école à Marcilly en Bassigny  
2 jésuites haut-marnais aumôniers au pénitencier de Guyane au 19<sup>ème</sup> siècle : Jules DEMANGIN  
Haut Marnais au siège de Belfort (1813-1814)  
Ouvrier à l'usine de Bussy pendant 54ans

### Nos ancêtres et Nous N° 127

Les décorations  
La cuisine médiévale  
Lézennes en 1850 : babyboom et migrants 19<sup>ème</sup> siècle  
Archives à St Thibault en Auxois  
Prêtres bourguignons morts en déportation  
Pierre GARCHERY et les GARCHERY de Montcenis (1<sup>ère</sup> partie)  
St Bonnet de Joux en Saone&Loire : chronique d'un village  
Pierre BATILLIAT et son fils Jean, célèbres figures mâconnaises

Toutes ces revues sont consultables à notre local et peuvent être empruntées\*

\*Possibilité de photocopie d'un article

0,58 € la feuille + enveloppe timbrée pour le retour



Suite de la page 26

**2.4b - Anne CLERGEOT** est née à une date inconnue. Elle est la fille légitime de Edme CLERGEOT, Tissier en toile et de Marie MOREL.

Elle s'unit le mardi 27 avril 1688 à Trichey (Yonne) avec Nicolas COSTE -, le fils légitime de Louis COSTE et de Marie RICHEBOURG.

Ce couple aura quatre enfants :

- Reine née vers 1700.
- Marie née à une date inconnue.
- Edme né à une date inconnue.
- Anne née à une date inconnue.

**2.5b - Edme CLERGEOT** voit le jour à une date inconnue à Etourvy (Aube)

Il est le fils légitime de Edme CLERGEOT, Tissier en toile et de Marie MOREL.

Il s'unit le lundi 24 novembre 1692 à Balnot la Grange (Aube) avec Nicole COLLIN (1671-), la fille légitime de Nicolas COLLIN et de Jeanne GENET.

Il n'y a pas d'enfants connus pour ce couple.

Il s'unit le mardi 27 avril 1700 à Trichey (Yonne) avec Gabrielle CHARLES (1674-), la fille légitime de Pierre CHARLES et de Louise BERTHIER.

Edme CLERGEOT est décédé le vendredi 27 décembre 1737, à Balnot la Grange (Aube)

**3.1 - Anne CLERGEOT** est née le lundi 20 octobre 1681 à Etourvy (Aube)

Elle est la fille légitime de Pierre CLERGEOT et de Claude LAMY.

Elle s'unit le vendredi 15 janvier 1700 à Etourvy (Aube) avec Edme JOLY (1663-), le fils légitime de Hugues JOLY et de Françoise GARNERIN.

Ce couple aura un enfant :

- Edme né en 1718.

A suivre



# HISTOIRES DU TEMPS PASSÉ...

## Fête de la paix le 22<sup>e</sup> febvrier 1660 Maraye en Othe

Du 22<sup>ième</sup> febvrier 1660

Ce jourdhuit dimanche vingt deuxiè<sup>m</sup>e jour de febvrier 1660, la paix faicte entre les Roys de France et d'Espagne, fut publiée au prosne de la grande messe de Maraye par le prier aux ordres de monseigneur l'Ilustrissime Evesque de Troyes et chanter le Tedeum, ce qui fut executé en suite d'une procession que led' prier ordonna en action de grace a l'Issue des vespres dud' jour ; les magistrats ayant enjoint a tous les habitants de se trouver a lad<sup>e</sup> procession et d'y faire assister tous leurs

domestiques avec commandement a tous ceux qui avaient des armes de les apporter chargées de poudre seulement, Il s'y trouva plus de mil personnes a lad<sup>e</sup> procession marchant en bon ordre ; la Jeunesse et ceux qui n'avaient point d'armes suivaient la bannière, deux a deux, tenant la pluspart chacun un cierge allumé ; après ce peuple marchaient les chantres qui respondoient a quatre enfants de cœur qui chantoient les litanies de la Vierge

4<sup>E</sup>222

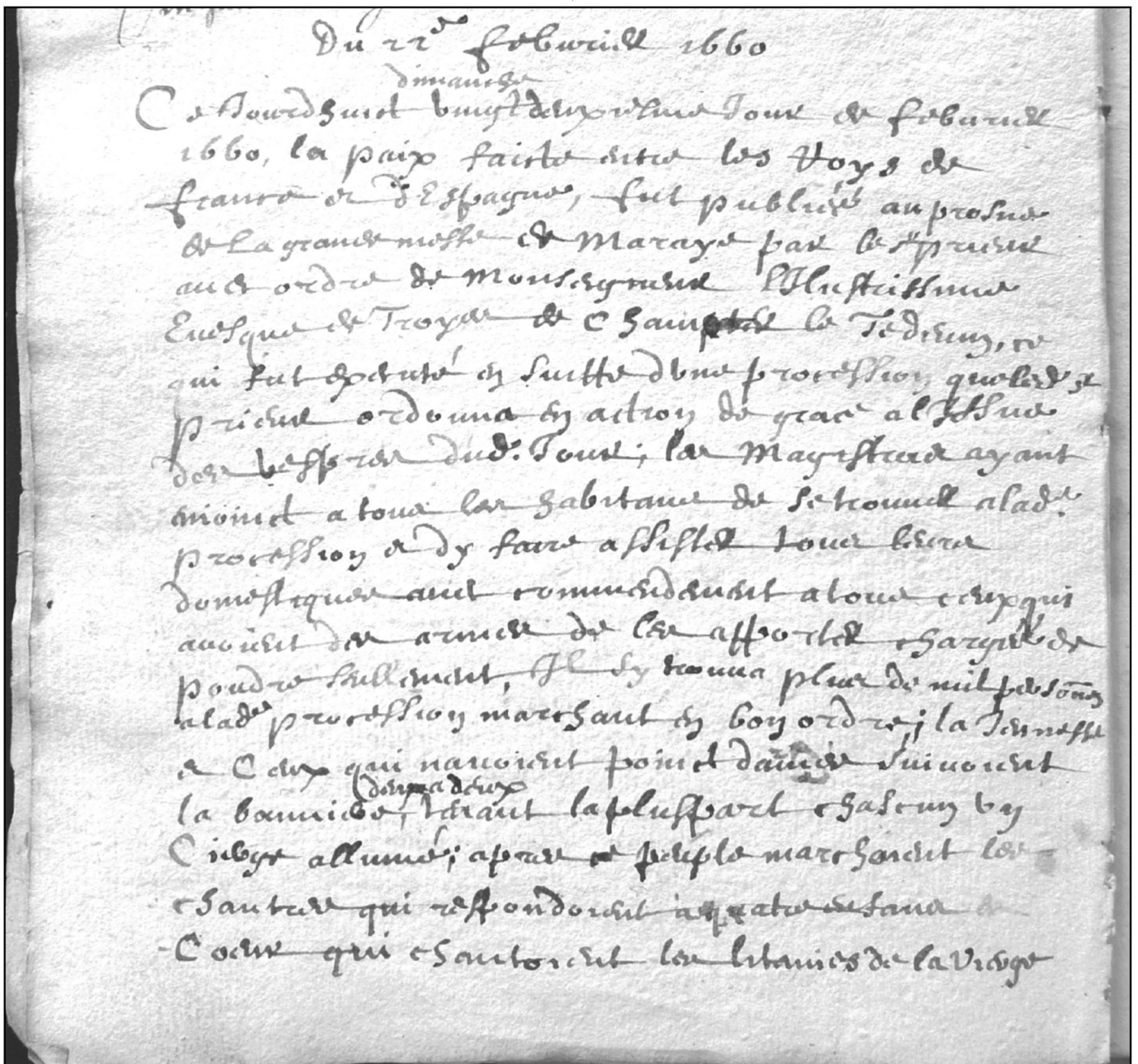

devant et tout proche led<sup>t</sup> prieur qui portoit une croix d'argent dans laquelle est enchassé le reliquaire de s<sup>t</sup> Jacques, ayant a son costé quatre hommes qui portoit les quatre grosses torches allumées immédiatement après luy marchoit le corps de la noblesse, composé des S<sup>tes</sup> de puyseaux, de S<sup>t</sup> Martin, des Augles, de Villetard, des bordes et de quelques aultres gentils hommes, derrière eux marchoit le corps de Justice accompagné des principaulx habitants ; les magistrats tenant chascun une baguette en main pour marquer leur autorité ; derrière lesquels marchoit la milice, et ensuite les femmes et filles, lad<sup>te</sup> procession rentrant en l'Eglise fut entonné le Tedeum avec démonstration de grande joye auquel respondoient plus de deux cent coups de fusils entrant au semetiere ; après le tedeum

fut chanté le psaume Exaudrat aultes prières a a dieu pour le supplier de protéger nostre bon Roy et son Royaume, le tout estant finy les fusilleurs firent une seconde descharge dedans l'église mesme avec acclamations du peuple qui crierent plusieurs fois et a haute voix vive le Roy led<sup>t</sup> prieur tesmoigna en quelques façon que le bruit de fusil tirer dedans l'église luy avoit desplu parce qu'estant la maison de dieu il ne sy doit faire aucune action qui ne rejailisse a sa gloire mais enfin led<sup>t</sup> prieur ayant jugé que le peuple par cette action n'avoit d'autre dessein que de rendre a dieu des actions de grace Il sapaisa ? ement

devant et tout proche led<sup>t</sup> prieur qui portoit une  
 Croix d'argent dans laquelle est enchassé le reliquaire  
 de s<sup>t</sup> Jacques, ayant a son costé quatre hommes  
 qui portoit les quatre grosses torches allumées  
 immédiatement après luy marchoit le corps de  
 la noblesse, composé des S<sup>tes</sup> de puyseaux, de S<sup>t</sup>  
 Martin, des Augles, de Villetard, des bordes, et  
 de quelques aultres gentils hommes, derrière eux marchoit  
 le corps de Justice accompagné des principaulx  
 habitants ; les magistrats tenant chascun une baguette  
 en main pour marquer leur autorité, derrière lesquels  
 marchoit la milice, et ensuite les femmes et  
 filles, lad<sup>te</sup> procession rentrant en l'Eglise fut  
 entonné le Tedeum avec démonstration de grande  
 joye, auquel respondoient plus de deux cent coups  
 de fusils entrant au semetiere ; après le Tedeum  
 fut chanté le psaume Exaudrat aultes prières  
 a dieu pour le supplier de protéger nostre bon Roy  
 et son Royaume, le tout estant finy les fusilleurs  
 firent une seconde descharge dedans l'église  
 mesme avec acclamations du peuple qui crierent  
 plusieurs fois et a haute voix vive le Roy,  
 led<sup>t</sup> prieur tesmoigna en quelques façon que le  
 bruit de fusil tirer dedans l'église luy avoit desplu  
 parce qu'estant la maison de dieu il ne sy doit  
 faire aucune action qui ne rejailisse a sa gloire  
 mais enfin led<sup>t</sup> prieur ayant jugé que le peuple  
 par cette action n'avoit d'autre dessein que de  
 rendre a dieu des actions de grace Il sapaisa ? ement

le dimanche vingneuvième jour dud<sup>e</sup> mois a la supplication de messieurs les officiers de justice fut faite une autre procession a l'Issue des vespres avec le mesme ordre que dessus et le Tedeum fut chanté au lieu ou le bois estoit préparé pour le feu de Joye et fut allumé par le prier au bruit de plus de trois cents coups de fusils, pendant que led<sup>e</sup> feu brusle fut chanté le psaume Exaudrat, la procession rentrant en l'eglise se fit semblable décharge de fusils avec plusieurs acclamations de vive le Roy, Il y avoit plus de deux mil personnes en cette procession tant des habitants dud<sup>e</sup> Maraye que des lieux circonvoysins ; touste l'après dinée y jouat une fontaine de vin par les liberalités du S<sup>r</sup> Rousselet admoniateur et tout proche sa maison. En marge : errata ?? le vin vaillait plus de 90<sup>fr</sup> le muid

en ce mesme mois de febvrier Monsieur le Duc d'Orleans oncle du Roy mourut à blois et son corps fut apporté le 19<sup>e</sup> dud<sup>e</sup> mois a S<sup>t</sup> Denis en France ou il est inhumé. Cette année est remarquable, tant pour ce que dessus que a cause des longues froidures et gelées neiges qui commencèrent avec le mois de décembre de sinistre l'année précédente et durèrent sans degel jusque a la fin dud<sup>e</sup> mois de febvrier de l'année 1660, de sorte qu'il y eut trois mois consecutifs de gelées et onze semaines de neiges continuelles qui couvrirent universelle<sup>ment</sup> la terre lesquelles neiges fondirent sans pluyes ce qui fut cause qu'il y en demeura près de quatre mois en certains endroits de ce pays

Elisabeth Hueber A 2293

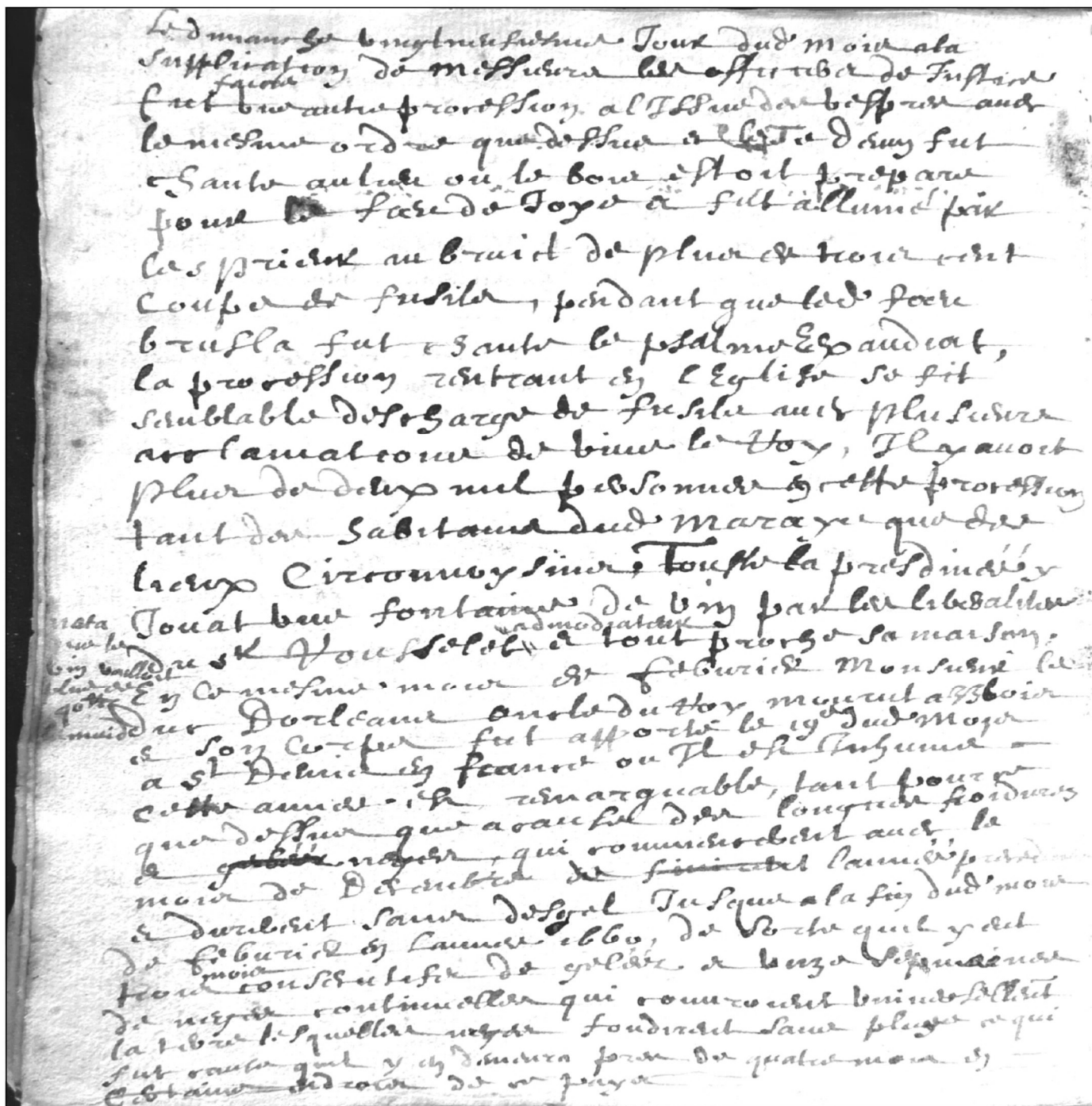

# DOSSIER

## Les Demoiselles de St Cyr Du département de l'Aube

Cette liste des Demoiselles de Saint-Cyr de 1686 à 1793 a été établie par Jean-Joseph Milhiet à partir de l'ouvrage publié par Fleury Vindry en 1908. Ce travail "fruit de trois années de recherches et de labeur", l'auteur le considère comme n'étant "ni complet ni définitif", mais destiné à "éveiller quelque intérêt auprès des chercheurs" et à faire éventuellement l'objet de "toutes rectifications et additions". L'intérêt de cette nouvelle publication réside dans le fait que les pensionnaires de la Maison royale de Saint-Louis sont présentées, non seulement dans l'ordre alphabétique mais aussi par départements (actuels) d'origine et éventuellement par états européens. Une recherche complémentaire a été nécessaire pour un grand nombre d'entre elles. Néanmoins toutes les lacunes non pas encore été comblées. Les lieux de naissance de 10 saint-cyriennes sur 3 054 "certaines" n'ont pas été identifiés. Dans la seconde partie de son ouvrage l'auteur dénombre 113 "saint-cyriennes probables".

Pour obtenir le maximum de détails concernant une demoiselle, il est nécessaire de connaître sa région d'origine. Cette dernière peut être déterminée à l'aide de la liste alphabétique des patronymes.

*La Maison Royale de Saint Louis est un pensionnat pour jeunes filles de la noblesse pauvre, créé en 1684 par Louis XIV à la demande de madame de Maintenon. Ce pensionnat ferma ses portes en mars 1793.*

Cette liste des demoiselles de Saint Cyr a été mise en ligne par les Archives des Yvelines

### Les Demoiselles du département de l'Aube

Marie-Alexie d'ABONDE-VULAINES, Vulaines-sur-Vannes, 1 novembre 1700 (Saint-Antoine), 20 décembre 1709, 4 novembre 1720

Louise-Marguerite d'ABONDE-VULAINES, Vulaines-sur-Vannes, 7 mars 1706 (Saint-Antoine), 3 février 1718, 5 décembre 1728

Jeanne d'ALICHAMP-EPAGNE, Epagne, 13 octobre 1686, 25 septembre 1697, 26 octobre 1706

Marie-Antoinette ANDRAS du MONTOY, Bucey-en-Othe, 19 mars 1722, 10 novembre 1732, 30 mars 1742

Rose-Marie-Victoire ANDRAS du MONTOY, Balnot-la-Grange, 29 mai 1763 (Notre-Dame), 16 novembre 1774, 1784

Marie des ARDENS-GUMERY, Gumery, 25 février 1715 (Sainte Sévère), 3 octobre 1724, † 1725

Colombe des ARDENS-GUMERY, Gumery, 1 décembre 1717, ?, 10 octobre 1737

Anne-Adélaïde d'AULNAY-REGE, Viapres-le-Grand, 24 août 1759 (Saint-Leu), [religieuse à Saint-Cyr 18 mars 1882]

Marie-Nicole d'AUNAY-FULIGNY, Fuligny, 1 avril 1704, 18 janvier 1711, † 1714

Françoise-Angélique Le BACLE-POUY-ARGENTEUIL, Pouy, 22 novembre 1674, 10 juillet 1687, ?

Jeanne-Agathe Le BACLE-POUY-ARGENTEUIL, Pouy, 22 mai 1676, 10 juillet 1687, ?

Marie-Madeleine de BAUSSANCOURT du MAGNY, Magny-Fouchard, 14 mai 1725, ?, 23 mars 1745

Marie-Anne de BAUSSANCOURT-MAGNY, Magny-Fouchard, 26 juin 1713, 25 mai 1725, religieuse : 9 janvier 1735

Nicole de BERCI ou BEREL, Villemoyenne, 12 août 1678, 28 septembre 1686, † 1687

Charlotte-Joséphine de BERCY, Vaudes, 4 août 1775, 3 juin 1785, 22 mars 1793

Louise-Henriette de BERCY-VAUDES, Vaudes, 10 mars 1777, 23 avril 1787, 30 mars 1793

Marie de BERLE-GUIGNICOURT, Thieffrain, 3 janvier 1697 (Saint-Mammès), 15 janvier 1707, 5 janvier 1717

Marie-Marguerite de BIENCOURT-POITRINCOURT, Gumery, 7 novembre 1729 (Sainte-Sévère), 6 février 1738, novice : 13 avril 1750

\*Marie-Julie de BOSSANCOURT, Bossancourt, 7 janvier 1772 (Notre-Dame), 30 novembre 1780, ?

Geneviève-Françoise BRUNETEAU de SAINTE-SUZANNE, Sainte-Suzanne, 19 décembre 1765, 22 juin 1776, 6 novembre 1785

Angélique-Sophie de BRUNETEAU, Sainte-Suzanne, 18 mars 1774, 21 octobre 1783, 26 mars 1793

Mathurine-Geneviève de CALONNE-AVESNE, Troyes, 3 décembre 1761 (Saint-Jean), 4 avril 1772, 26 mai 1781

Marie-Josèphe de CHALLEMAISON, Troyes, 31 octobre 1770 (Saint-Nizier) 19 juillet 1780, 10 août 1790

Marie-Charlotte-Armande-Etiennette de CHASTENAY-BRICON, Polisy en Bourgogne, 8 avril 1753, 6 août 1763, 2 mars 1773

Jeanne-Catherine de COKBURN-VILLENEUVE, Villeneuve-au-Chemin, 21 octobre 1721, 5 février 1733,

novice le : 3 janvier 1742

Charlotte-Eugénie de COKBURN-VILLENEUVE, Villeneuve-au-Chemin, 13 avril 1728, ?, 29 avril 1748

Jeanne-Thérèse de COUSSY, Lentilles, 22 août 1748 (Saint-Jacques et Saint-Philippe), 31 juillet 1759, 7 juillet 1768

Louise-Françoise d'ESCAJEUL-LIANCOURT, Bar-sur-Seine, 19 janvier 1738 (Saint-Etienne), 17 mai 1749, † 1753

Marie-Emilie de FRESNE-CHEVILLON, Bar-sur-Aube, 2 février 1754 (Sainte-Marie-Madeleine), 24 septembre 1761, 14 février 1774

Françoise-Sophie du FRESNE, Bar-sur-Aube, 12 octobre 1780, 20 mars 1790, 22 mars 1793

Charlotte le GRAS de VAUBERCAY, Rosson, 12 juillet 1705, 3 février 1717, 22 décembre 1726

Françoise-Louise GUENICHON de BLUMERE, Bar-sur-Aube, 12 août 1674 (Saint-Pierre), 9 août 1686, ?

Françoise d'HUEI-VOUGRE, Essoyes, 27 décembre 1685, 20 mars 1695, 28 décembre 1705

Françoise-Julie Le LIEUR de VILLE-SUR-ARCE, Ville-sur-Arce, 23 février 1774, 30 novembre 1783, 24 avril 1793

Antoinette-Anne de LONGEVILLE d'AULNAY, Aulnay-sur-Ravet, 26 mars 1689, 23 septembre 1698, 28 mars 1709

Suzanne-Louise de LUX-VENTELET, Piney en Barrois, 14 mars 1695 (Saint-Martin), 7 novembre 1705, † 1707

Marie-Madeleine de MESGRIGNY-VILLEBERTIN, Saint-Pouange, 2 novembre 1696, 19 avril 1708, 28 novembre 1716

Marie-Catherine-Elisabeth du MONT-SIGNEVILLE, Troyes, 19 octobre 1755 (Sainte-Madeleine), 2 avril 1766, 16 février 1776

Catherine du MONT-SIGNEVILLE, Troyes, 2 juillet 1767 (Sainte-Madeleine), ?, 25 septembre 1787

Marie-Madeleine Le PAIGE de PRECY, Bernon, 10 janvier 1724, 7 juillet 1735, † 1739

Marie-Barbe-Philippe de la RUE-la-GRANGE, Bar-sur-Aube, 15 août 1713 (Saint-Pierre), 6 juin 1723, 14 août 1733

Marie-Anne-Michelle de SAINT-PRIVE-RICHEBOURG, Trainel, 15 septembre 1720 (Notre-Dame), 5 juillet 1729, 9 septembre 1740

Louise-Marie de SAINT-PRIVE-RICHEBOURG, Trainel, 8 avril 1729 (Notre-Dame), ?, 16 février 1749

Marie-Françoise-Louise THIBOUST du BERRI-les-AULNOIS, Fontenay de Bossery, 18 novembre 1727 (Saint-Jean), 16 août 1737, 30 septembre 1747

Marie-Suzanne THIBOUST du BERRY-les-AULNOIS, Fontenay de Bossery, 15 décembre 1735 (Saint-Jean), ?, 15 décembre 1755

Marie-Marguerite-Nicole de ZEDDES-VAUX, Thieffrain, 19 avril 1727, 4 octobre 1736, 14 avril 1747

Thérèse de ZEDDES-VAUX, Vendeuvres, 5 septembre 1729 (Saint-Pierre et Saint-Paul), ?, 26 juin 1750



## Décès à Bicêtre

3.10.1847 de Gustave Louis ROMÉY 15 jours fs de Eugène François et de Joséphine Antoinette BONDELET, o à Pâlis, demeurant route de Vitry à Gentilly

3.10.1847 de Nicolas MARCEAU 73 ans charpentier, o à Montheramey, demeurant rue de Laborde à Paris, Veuf de Marie Jeanne SIMONNOT,

12.01.1858 de Amable BARROIS 46 ans bonnetier, natif d'Arcis sur Aube demeurant Grande rue à Vaugirard,

16.01.1858 de Nicolas Adèle LEPAGE 47 ans forgeron, natif de Soulaines, demeurant passage Lemelle Batignolles ; époux de Marie MALIGNE,

15.06.1858 de Antoine PERNET 44 ans journalier natif de

Villenaux la Grande, demeurant rue des Malassis à Gentilly, époux de Victorine Charlotte LACROIX,

20.09.1858 de Edme Louis CURIN 77 ans journalier natif de Bercenay en Othe, célibataire demeurant rue de l'Hôtel de Ville à Paris,

5.10.1858 de Philippe DICK 16 mois natif de Troyes fils de Philippe et d'Elisabeth HOLLINGER demeurant rue d'Italie à Gentilly,

8.10.1858 de Edme VALLON 60 ans gardien de travaux, natif de Macey ou Maraye en Othe, demeurant Avenue de la Motte Picquet Paris, époux de Germaine PAQUIN,

6.11.1860 de Jacques SIMONNET 85 ans charetier, natif de

Quincey demeurant rue St Maur à Paris, veuf de Marie Louise POULIN,

8.06.1861 de Alphonse LEGRENEST 64 ans bonnetier natif de Les Bordes d'Isle, demt rue des Ecousses à Paris, Veuf de Marguerite VAISON,

7.07.1861 de Edme François MONTREVE 72 ans marchand d'allumettes, natif de Villenauxe, demeurant rue de la Verrerie à Paris, époux de Marie Angélique LEMERCIER,

8.09.1861 de Julie FROMANT 77 ans lingère native de Troyes, demt rue du Kremlin à Bicêtre, fa de † Pierre et de † Marie Françoise NANCY ; Veuve de Félix NINOREILLE. Témoins Nicolas MONIOT 45 ans bonnetier demeurant rue Breda à Paris son cousin,

23.12.1862 de Louis GOURY 75 ans teinturier natif de Troyes, demt avenue de La Chapelle à Paris, époux de Elisabeth GAUTHIER,

8.11.1871 de Lupien ORY 41 ans charpentier, natif de Villenauxe la Grande, demeurant rue de la Comète Gentilly,

4.12.1871 de Alexandre Ambroise DELETRÉE 44 ans sprof, natif de Poivres, demeurant Rue de Saussure à Paris 17è, célibataire,

1.08.1872 de Nicolas Luc ALLIOT 72 ans, jardinier, natif de La Celle sous Chantemerle, demeurant rue des Rentiers Paris 12è ; Veuf de Catherine GUENAUT,

24.02.1876 de Claude RAVIER 72 ans teinturier, natif de La Ville au Bois, demeurant Passage Lesignac Paris 11è ; fs de François et de Marie Jeanne MARECHAL, célibataire,

21.01.1891 de Reine BABEL 88 ans couturière, native de Brienne le Château, demt rue Frileuse à Gentilly fa de † François et † Catherine Antoinette Reine LORREY ; Veuve en 1<sup>er</sup> x de Jean Baptiste DEVAUX et en 2è x de Henry Alexandre MARCINET,

8.02.1891 de Adrien POIRIER 72 ans scieur de pierre, demt Bd Ménilmontant Paris, natif de Nogent sur Seine fs de † Pierre et de † Elisabeth MARTIN ; Veuf de Louise SEINON,

8.10.1891 † 78 rue du Kremlin, de Etienne Joseph BARBIER 71 ans graveur demt rue Traversière Paris, natif de Troyes fs de † Guillaume et † Marie Julie PARIS,

29.10.1891 de Auguste Rustique AUGÉ 80 ans charpentier demt Passage Doudeauville Paris 18è, natif de St Mards en Othe, fs de Antoine Pierre et de Catherine GAUVAIN ; Veuf de Félicité Louise MARCHAIS,

19.12.1891 de Charles François LEDUC 67 ans tailleur d'habits demt quai St Dominique Paris 7è, natif de Troyes fs de François et Marguerite LARGEOT ; célibataire.

14.02.1893 de Joseph Hippolyte PETIT 71 ans colporteur natif des Riceys, demt Gentilly 78 rue du Kremlin fs de † François Nicolas et de Nicole Françoise Héloïse BUOT ; Veuf de Henriette Honorine Delphine CLÉMENT,

20.02.1893 de Félix Nicolas Célestin RIBAUT 59 ans courtier en articles de bureau demt rue du Temple Paris 3è, natif de Bligny fs de Jean et de Pierrette SENET ; Veuf de Caroline BOURCIER,

21.03.1893 de Elise ASSELIN 69 ans blanchisseuse demt Gentilly, 78 rue du Kremlin, native d'Aubigny fa de Jean

Baptiste et de Euphrasie BENOIT ; Epouse de Fernand DELAVIGNE 69 ans tailleur de pierres,

9.06.1893 de C... Frédéric MATHIEU 47 ans cocher demt rue du Rendez-Vous Paris 12è, natif de Bernon fs de Frédéric et de Seconde CHAULET, célibataire,

21.09.1893 de Alexis Isidore DEVILLIERS 42 ans monteur demt Impasse du Moulin Joli Paris 11è, natif d'Engente fs de Edme et Adèle FERRIÈRE ; époux de Rosalie Eugénie CHARLES,

19.11.1893 de Pierre François LACARPE 41 ans peintre, demt 7 rue Balagny à Paris, natif de Troyes fs de Victor Armand Prudent et Marie Anne GÉRARD ; Epoux de Marie Madeleine MOUCHOT,

18.05.1894 de Gilbert Hippolyte DEHEURLES 72 ans représentant de commerce, natif de Troyes, demt rue de la Procession Paris 15è ; fs de Edme Antoine et de Thérèse Ursule MEUNIER, célibataire,

17.08.1894 de Jacques Louis ROGÉ 60 ans, journalier, natif de Troyes, demt rue d'Arcueil Gentilly ; fs de † Jacques Louis et de † Hélène MALTERRE ; époux de Adélaïde Julienne LANIER,

10.11.1894 de Jean Baptiste Prosper PHELIZOT 65 ans ex-suppléant, natif d'Arrentières, demt rue du Kremlin Gentilly ; o de parents inconnus ; époux de Augustine Euphrasie MAROT,

29.01.1895 de Louis Auguste DAUVÉ 75 ans, menuisier, natif de Troyes, demt rue du Château à Paris ; fs de Jean Philippe et de Reine Marguerite BRUNET ; époux de Rose BRUNET,

2.03.1895 de Adrienne Germaine PAGES 8 mois, native de Cussac d'Aube ou Estissac ? fa de Gabriel 33 ans marchand de vins et de Marie Louise FABRE, demeurant rue Frileuse Gentilly,

28.12.1895 de Joseph Nicolas Modeste COLLINET 60 ans, commerçant, natif de Dosches, demt à Paris, † rue de Kremlin à Gentilly ; fs de Nicolas et de Marguerite PIERSON ; époux de Jeanne Marie HUGUENIN,

29.12.1895 de Louis Emile TISSERANT 50 ans, voyageur de commerce, natif de Pont-Hubert (Pont Ste Marie), demt avenue de Valois à Paris 1<sup>er</sup>, fs de Jean Nicolas et de Marie Alexandrine CAURROIS ; époux de Marie Charlotte RIVIÈRE,

17.01.1896 de Paul Auguste GIRARD 33 ans cocher, natif de Méry s/ Seine, demt rue de la Glacière Gentilly ; fs de † Joseph Athanase et de Ambrosine Joséphine JANY ; célibataire,

22.07.1896 de Adolphe MESNARD 62 ans mécanicien, natif de Nogent s/ Seine, demt rue de la Tombe Issoire à Paris ; époux de Marie GAUDENAIRE,

13.09.1896 de François Albert RECORDOT 42 ans commis voyageur, natif de Romilly s/ Seine, demt rue Belloy Paris 16è ; fs de Auguste François et de Rose Augustine Clémentine ROSEZ ; époux de Eugénie Marguerite APUTON,

5.11.1896 de Marie Louise COLTAT 78 ans, sprof, native de Nogent s/ Seine, demt rue du Paroy Gentilly ; fs de † Pierre Joseph et de † Paulette GIBON ; époux de Françoise BRULÉ,

3.04.1897 de Gustave Ferdinand CLERC 47 ans forgeron,

natif de Marolles sous Lignières, demt rue Fabert Paris 7<sup>e</sup> ; fs de Théodore François et de Marie Céline GARNIER,

2.03.1898 de Ulysse AUBIN 18 ans sprof, natif de Mussy s/ Seine, demt rue Rousselet Paris 7<sup>e</sup>,

19.09.1898 Victor François BENOIT 63 ans boulanger, natif de Nogent S/ Seine, demt rue de la Chapelle Paris 18<sup>e</sup>,

17.10.1898 de Jean DAMOISSEAUX 70 ans scieur de long, natif d'Assencières, demt rue Hiver Paris 19<sup>e</sup>,

24.11.1898 de Auguste Alexandre MARQUET 66 ans ferblantier, natif de Villenauxe la Grande, demt rue Boule Rouge Paris ; fs de Joseph Simon et de Marguerite Virginie ROYER ; époux de Adèle Emélie LABELLE,

17.03.1899 de Jean Baptiste GAY 78 ans charpentier, natif de Bar s/ Aube, demt rue de Madagascar Paris 12<sup>e</sup> ; fs de André et de Anne FERRAND ; veuf de Céline ??,

2.06.1899 de Nicolas DROUILLY 86 ans tailleur, natif de

Vendeuvre s/ Barse, demt rue des Halles Paris 1<sup>er</sup> ; fs de Nicolas et de Catherine SAGET ; veuf de de Adeline BOURDON.

Pascal BARON A. 1569

EEEE

## Transcription d'un document de Victor HUGO

Hauteville housse, 9 mars 1869

Je crois, Monsieur, à tout le progrès. La navigation aérienne est consécutive à la navigation océanique ; de l'eau, l'homme doit passer à l'air. Partout où la création lui sera respirable, l'homme pénétrera dans la création. Notre seule

limite est la vie. Là ou cesse la colonne d'air dont la pression empêche notre machine d'éclater, l'homme doit s'arrêter. Mais il peut, doit et veut aller jusque là, car il ira. Vous le prouvez. Je prends le plus grand intérêt à vos utiles et vaillants voyages perpendiculaires. Votre ingénieur et hardi compagnon, M. W. de Fonvielle, a comme M. Victor Meunier, l'instinct supérieur de la science vraie. Moi aussi, j'aurais le goût superbe de l'aventure scientifique. L'aventure dans le fait, l'hypothèse dans l'idée, voilà les deux grands procédés de découverte. Certes, l'avenir est à la navigation aérienne, et le devoir du présent est de travailler à l'avenir. Ce devoir, vous l'accomplissez. Moi, solitaire mais attentif, je vous suis des yeux et je vous crie : Courage !

Victor Hugo

Victor Hugo est au déclin de sa vie.- Il a 67 ans.- Ses malheurs, son exil, les injustices dont l'homme et le poète ont eu à souffrir auraient dû atténuer sa fougue légendaire.- Il n'en est rien.- Quelle jeunesse, quel enthousiasme débordant, quel lyrisme dans cette lettre adressée au fameux aéronaute Gaston Tissandier. Cette science nouvelle qui fait sourire ses contemporains, lui, Victor Hugo, dans une prescience divinatoire la comprend, la conçoit, y croit.

Source : Roger LEQUIN A. 2456

Hauteville housse - 9 mars 1869

je crois, monsieur, à tout le progrès. la navigation aérienne est consécutive à la navigation océanique ; de l'eau l'homme doit passer à l'air. Partout où la création lui sera respirable, l'homme pénétrera dans la création. notre seule limite est la vie. là ou cesse la colonne d'air dont la pression empêche notre machine d'éclater, l'homme doit s'arrêter. Mais il peut, doit et veut aller jusque là, car il ira. Vous le prouvez. Je prends le plus grand intérêt à vos utiles et vaillants voyages perpendiculaires. Votre ingénieur et hardi compagnon, M. W. de Fonvielle, a comme M. Victor Meunier, l'instinct supérieur de la science vraie. Moi aussi, j'aurais le goût superbe de l'aventure scientifique. L'aventure dans le fait, l'hypothèse dans l'idée, voilà les deux grands procédés de découverte. Certes, l'avenir est à la navigation aérienne, et le devoir du présent est de travailler à l'avenir. ce devoir, vous l'accomplissez. moi, solitaire, mais attentif, je vous suis des yeux et je vous crie : Courage ! Victor Hugo

# QUESTIONS

*RAPPEL : Merci de respecter les consignes suivantes :*

- **UNE SEULE QUESTION PAR FEUILLE 21X29,7**
- **ÉCRIVEZ AU RECTO SEULEMENT**
- **PATRONYMES EN LETTRES CAPITALES**
- **INDIQUEZ VOS NOM, PRÉNOM, ADRESSE ET NUMÉRO D'ADHÉRENT SUR CHAQUE QUESTION**

Donnez le maximum de renseignements susceptibles d'aider la recherche : type d'acte, dates les plus précises possibles, paroisse ou commune, etc...

## ABRÉVIATIONS GÉNÉALOGIQUES COURANTES

naissance .....	°	avant 1750.....	/1750	père.....	P
baptême .....	b	après 1750 .....	1750/	mère .....	M
mariage .....	x	douteux .....	?	filleul (e).....	fl
contrat de mariage .....	Cm	environ (date) (circa) .....	ca	parrain .....	p
divorce .....	)(	fils .....	fs	marraine .....	m
décès .....	+	filie (filia) .....	fa	témoin .....	t
nom/prénoms inconnus .....	N...	veuve (vidua) .....	va	testament .....	test

y : au même lieu que celui cité auparavant. Exemple : Payns 16/2/1710, y + 30/3/1768, y x 4/6/1736.

### 010.095 BLANCHOT – TRESCH

Ch. x BLANCHOT Noël/ TRESCH Claire Augustine.  
BLANCHOT Noël ° ca 1837 Aydat Puy de Dôme (63) +  
19/03/1879 Paris 5ème TRESCH Claire Augustine °  
01/05/1847 Toulon (83) + 21/02/1873 Paris 6ème

*Jean PELLETIER (A 1667)*

### 010.096 BOURGET – SAGEON

Ch. + SAGEON Anne x BOURGET Louis 05/02/1738  
Villiers sur Seine (77) fa Catherine y ° 23/08/1742

*Jean PELLETIER (A 1667)*

### 010.097 CHAUMARD – LEMERLE

Ch. x / 1682 Fontaine Macon (10) de Jean CHAUMARD  
et Cécile LEMERLE, fa Cécile y ° 14/02/1682

*Denis BIGOT (A 1786)*

### 010.098 FORTIN – HUET

Ch. x Simon FORTIN/ Claudine HUET (x fa Anne FOR-  
TIN 10/11/1705 St Nicolas La Chapelle)

*Michel CHAUMARD (A 1986)*

### 010.099 FROUARD – FOUARD

Ch. + 1715/1721 Channes (10) de Nicolas FROUARD x  
Edmée JAQUINET elle y xx 10/02/1720 à Jean GUYNOT

*Denis BIGOT (A 1786)*

### 010.100 GENEVOIS – GODRET

Ch. + 1720/1726 St Mesmin (10) de Mathie GENEVOIS x

Claude GODRET y x 1715 lui y xx 03/07/1727

*Denis BIGOT (A 1786)*

### 010.101 GERVAIS – PELLERIN

Ch.+ GERVAIS Félix x à PELLERIN Aghathe 29/04/1698  
St Maurice aux Riches Hommes (89) fa GERVAIS Agha-  
the Rosalie ° 08/10/1706 Sognes (89) + 02/10/1786 La  
Motte Tilly (10)

*Jean PELLETIER (A 1667)*

### 010.102 GUERINOT – MALINGRE

Ch. x Pierre GUERINOT / Marie MALINGRE °  
03/01/1665 Gumery ( fa Cécile y ° 13/08/1690)

*Michel CHAUMARD (A 1986)*

### 010.103 HATOT

Ch. + 1755/1760 St André Les Vergers (10) François HA-  
TOT vf de Jeanne MILLARD y x 1711 ; y xx 1755 à Anne  
MASSEY

*Denis BIGOT (A 1786)*

### 010.104 HORSIN – CHIQUART

Ch. x Louis HORSIN / Madeleine CHIQUART (° enfants  
1664/1685 Gumery)

*Michel CHAUMARD (A 1986)*

### 010.105 HUE – DUCHAT

Ch. x Jean HUE/ Barbe DUCHAT (+ Jean 09/05/1688 Ri-  
gny L. N. ca 60 ans) (y + Barbe 02/09/1688 ca 55 ans)

*Michel CHAUMARD (A 1986)*



**010.106 JACQUIER – GARNIER**

Ch. x JACQUIER Pierre/GARNIER Marie + JACQUIER Pierre 14/07/1773 ca 63 ans La Motte Tilly (10) fs JACQUIER Etienne y ° 14/10/1720  
Jean PELLETIER (A 1667)

**010.107 JANSON – BREVIGNON**

Ch. + JANSON Pierre x 23/02/1666 à BREVIGNON Catherine Villiers sur Seine (77) Catherine y + 08/01/1710, fa Edmée Anne y ° 01/1684 y + 19/12/1738

Jean PELLETIER (A 1667)

**010.108 JEANNET – BARNIER**

Ch. x Nicolas JEANNET/ Lupienne BARNIER (x fs Nicolas 10/11/1705 St Nicolas La Chapelle)

Michel CHAUMARD (A 1986)

**010.109 LAURENT**

Ch. + 1715/1721 Trainel (10) de Marguerite LAURENT y x 1704 à Jean PINGUET lui y xx 15/04/1720

Denis BIGOT (A 1786)

**010.110 MILLARD**

Ch.+ 1744/1756 Saint André Les Vergers (10) de Jeanne MILLARD x François HATOT y x 1711 lui y xx 10/11/1755

Denis BIGOT (A 1786)

**010.111 MIZEL – FLAMISSOT**

Ch. ° x + ascendance du couple Martin MIZEL x av 1643, date ° de leur fa à Messon + lui 1675/, elle Anne FLAMISSOT + /1675 sans doute à Messon (pas trouvé à Bucey en Othe ou leur fa Marie x à Edmé LAURENT le 12/11/1675)

Jocelyne THIERRY GUERINOT (A 1836)

**010.112 MUSNIER – VIGNERON**

Ch. ° x + ascendance du couple Symon MUSNIER ° Ervy le châtel ca 1636 + Vosnon 10/06/1679 x Ervy le châtel /01/1658 (date ° fa Edmée) à Huberte ? VIGNERON + sans doute à Vosnon

Jocelyne THIERRY GUERINOT (A 1836)

**010.113 PINGUET**

Ch. + 1743/ Trainel (10) de Jean PINGUET vf x Marguerite LAURENT y x 1704 ; y xx 1720 à Catherine POINLOUP

Denis BIGOT (A 1786)

**010.114 PINGUET – BRIGEOIS**

Ch. x Antoine PINGUET/ Catherine BRIGEOIS (x fs Etienne PINGUET 27/06/1718 Trainel)

Michel CHAUMARD (A 1986)

**010.115 PIOT - MAISTRE DES TROIS MAURES**

Ch. signification du qualificatif « Maître des Trois Maures » accolé au nom d'Eloy PIOT lors de son + à Arcis Sur Aube le 01/10/1671

Daniel GARNESON (A 2140)

**010.116 POINLOUP – GILLOPEE**

Ch. x Jean POINLOUP/ Marie GILLOPEE (x fa Catherine POINLOUP 15/04/1720 Trainel)

**010.117 PORCHEROT – MARCHAIS**

Ch.+ à Vosnon d'Edmée PORCHEROT /1674 va de Eloy MARCHAIS y + 10/11/1651 (1674 date de x d'un de ses fs)

Jocelyne THIERRY GUERINOT (A 1836)

**010.118 TONNELIER**

Ch. + 1710/1729 à Soligny (10) de Nicole TONNELIER x Jacques PARISOT lui y xx 01/06/1728 à Antoinette DAUSSANGE

Denis BIGOT (A 1786)

**010.119 TRESCH – CHEVENET**

Ch.+ TRESCH Charles x à CHEVENET Jeanne 13/01/1849 Toulon (83) TRESCH Charles ° 13/06/1821 Paris (75) CHEVENET Jeanne ° 09/11/1821 St Gengoux de Scissé (71) fa TRESCH Claire ° 15/01/1847 Toulon (83) + 21/02/1873 Paris 5ème

Jean PELLETIER (A 1667)

**010.120 VAILLANT – LE JEUNE**

Ch. x Louis VAILLANT / Claude LE JEUNE (x fs Victor VAILLANT 10/05/1717 Trancault)

Michel CHAUMARD (A 1986)

**Questions arrêtées le 4 Octobre 2010**

**Frédérique BALLERAY (A 1507)**

**Votre attention !**

La rubrique des Questions-réponses ne se nourrit qu'à l'aide de votre courrier mais aussi des recherches des bénévoles et de leur dévouement.

N'hésitez pas à l'alimenter mais pensez aussi qu'il n'est pas toujours facile de trouver ce qui vous a posé une énigme.

Soyez donc indulgents et si vous trouvez par vous-mêmes des réponses, n'oubliez pas de nous les faire connaître, elles peuvent aider les autres.

Merci.



# RÉPONSES

**RAPPEL : Merci de respecter les consignes suivantes :**

- UNE SEULE QUESTION PAR FEUILLE 21X29,7
- ÉCRIVEZ AU RECTO SEULEMENT
- PATRONYMES EN LETTRES CAPITALES
- RAPPELEZ L'INTITULÉ (NUMERO ET NOM) DE LA QUESTION À LAQUELLE VOUS RÉPONDEZ
- INDIQUEZ VOS NOM, PRÉNOM ET NUMÉRO D'ADHÉRENT SUR CHAQUE RÉPONSE

## REPONSES

### 09.174 HERAULT – PHILIS

Compléments (PHILIS / FELIS / FELIX / FLIX)

Source Internet : Etat Civil A. D. de l'Yonne

1a FELIX Gervais ° Sognes (89) 19/10/1700, y + 30/10/1700

1b FELIX Louise y ° 02/12/1701, y + 06/10/1719

1c FELIX Marie y ° 06/05/1703, y x 18/01/1724 à STOR Laurent

1d FELIX Marguerite y ° 27/03/1705

1e FELIX Agathe y ° 08/10/1706, x PELTIER Jean

1f FELIX Jacques y ° ??/10 ou 11/1708, y + 30/06/1716

1g FELIX Emée y ° 30/04/1712

1h FELIX Catherine y ° 20/02/1715, x HERAULT Pierre

2 FELIX Gervais, vigneron y ° 18/04/1668 y + 29/08/1717 x St Maurice aux Riches Hommes (89) 29/04/1698

3 PELLERIN Agathe y ° 14/05/1679 + Sognes (89) 04/12/1758 (y xx 01/06/1724 BRUNET Jean)

4 FELIX Charles cabaretier y + 03/12/1699 (64 ans)

5 (LE) ROUX Edmée y + 15/11/1699 (50 ans)

6 PELLERIN Izaye + St Maurice aux Riches Hommes (89) 03/09/1693 (54 ans)

7 MEIGNE Agathe

*Sophie CHARLES (A 2321)*

### 010.072 GAUDARD

Pierre GAUDARD, lab ° Semoine 28/04/1668 de Simon LESNEL et Anne AVIAT (p. Pierre SONGIS, m. Nicole PIGNON) x Louise DEHAN, d'où Jean ° 1686, Jean ° 1688 + 1688, Anne ° 1687, Sirette ° 1695

*Daniel GARNESSON (A 2140)*

### 010.081 MERAT – HUBERT

Hypothèse : Pierre MERAT ° 03/03/1617 Semoine de Nicolas et Perette sa femme. Enfants de Pierre MERAT et Perette : 1) Lupien y ° 10/08/1653 (p. Lupien SIMONNOT fs de + Aubin, m. Pasquette COSSIER fa + Agnian) 2) Lupprien y ° 20/10/1659)

*Daniel GARNESSON (A 2140)*

### 010.084 – MUGOT - DESBOIS

Thomas MUGOT fs Martin et Antoinette ADNET x 23/11/1689 Semoine à Marie DESBOYS fa Nicolas et

Sébastienne LOYSELET demeurant à Salon (T : Martin MUGOT père, Charles DESBOYS frère)

+ Thomas MUGOT tisserand Semoine 11/06/1715 52 ans

+ Martin MUGOT man, y + 31/05/1694 à 70 ans

+ Marie DEBOIS va Thomas MUGOT, y + 02/04/1727 à 70 ans

*Daniel GARNESSON (A 2140)*

### 010.085 MUGOT – JEANDIER

Clément MUGOT tisserand fs Thomas et Marie DESBOIS ° Semoine 28/04/1694 y + 29/05/1771 (T : Clément MUGOT, Nicolas DRION, Nicolas DEHAN fs et beaux fs) y x 11/01/1719 à Marie SONGIS + 29/01/1723 à 31 ans (T Edmé LEFEVRE) sources dépouillements Semoine par CG10

*Daniel GARNESSON (A 2140)*

**Réponses arrêtées le 4 Octobre 2010  
Frédérique BALLERAY (A 1507)**



Tout pour  
être  
**heureux**  
*au bureau*



**CPS – AXOR**

6 rue des Prés de Lyon  
10600 LA CHAPELLE-SAINT-LUC

Tél. : 03 25 70 40 30

Fax : 03 25 70 40 33

site : [www.cpsaxor-calipage.com](http://www.cpsaxor-calipage.com)

E-mail : [contacts@axor-bureautique.fr](mailto:contacts@axor-bureautique.fr)

RESEAU  
**CALIPAGE**

Votre distributeur conseil en fournitures et matériel de bureau

**Lionel**  
*Mobilité*  
**Transport de  
Personnes à  
Mobilité  
Réduite**



Service pour personnes handicapées, personnes âgées, convalescents après hospitalisation,...

Pour tous déplacements, rendez-vous, courses, sorties, excursions,...

Véhicule climatisé et aménagé.

15 rue du Cortin Roy - 10800 Isle Aumont

**06 07 31 29 32**

Fax : 03 25 41 91 03  
[contact@lionelmobilité.fr](mailto:contact@lionelmobilité.fr)

#### APPEL A CANDIDATURE

Le Centre Généalogique de l'Aube a besoin d'administrateurs :

- Une personne pour seconder, et dans un avenir proche, remplacer la trésorière.
- Une personne pour mettre en forme la revue trimestrielle.

Les Adhérents, personnes physiques et à jour de la cotisation 2010 peuvent faire acte de candidature pour devenir administrateur du CGA

Envoyez votre candidature, en indiquant vos motivations à :

Mr Le Président  
Centre Généalogique de l'Aube  
131 rue Etienne Pédrion - 10000 TROYES

Pour tous renseignements complémentaires,  
[contact@aubegenealogie.net](mailto:contact@aubegenealogie.net)

Le Président  
Thierry MONDAN

## L'Ecluse de Charrey



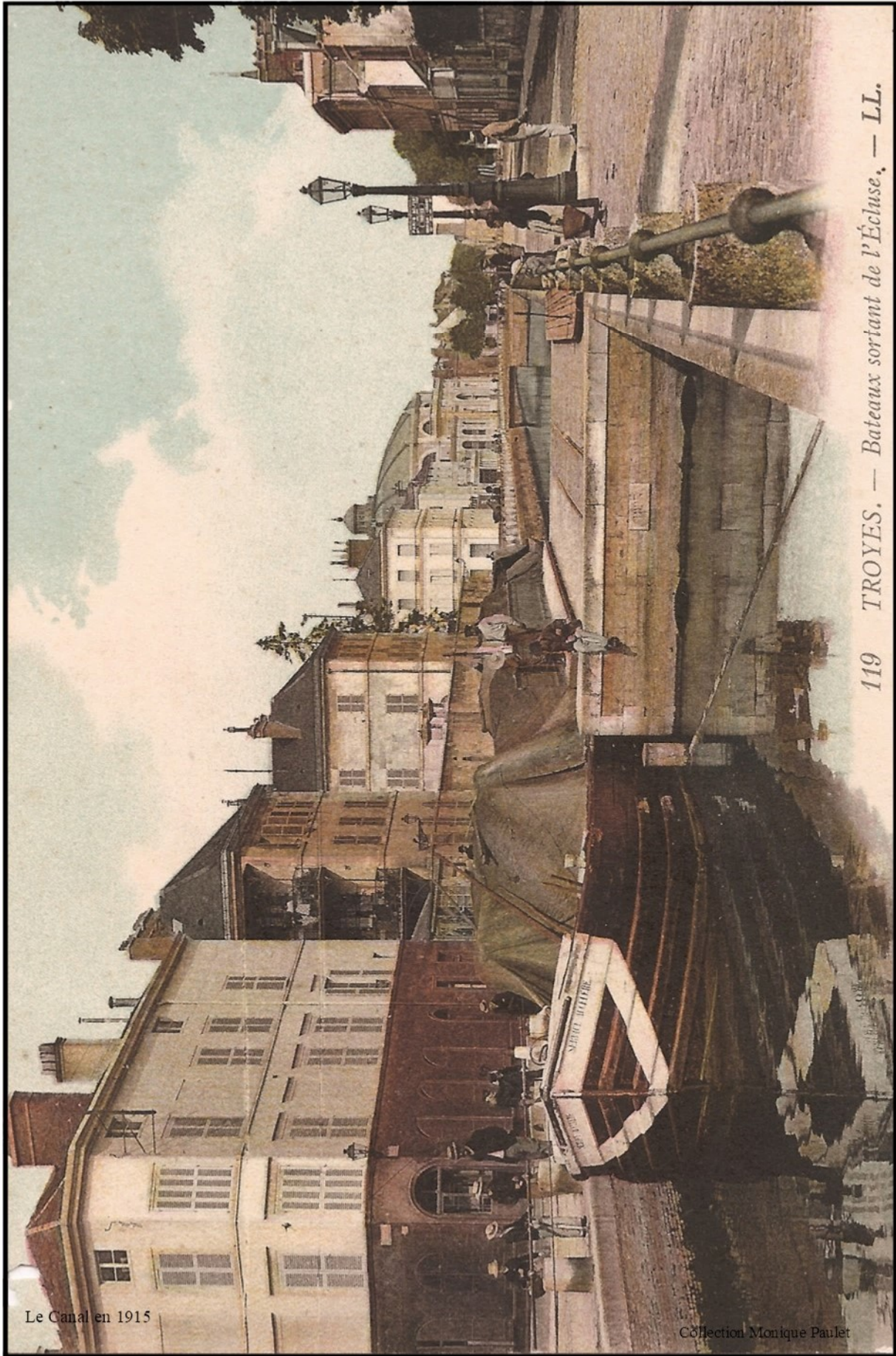

Le Canal en 1915

Collection Monique Paulet

119 TROYES. — Bateaux sortant de l'Écluse, — LL.