

Aube *g*énéalogie

Octobre
Novembre
Décembre
2011

Bulletin du Centre généalogique de l'Aube

n° 60

Sarcophage mérovingien
Chapelle Notre-Dame-du-Tertre
Dienville

Au sommaire

- ◆ *Les seigneurs de Dienville*
- ◆ *Le bourrelier-sellier*
- ◆ *Histoire du Petit Louvre*
- ◆ *Brèves du Temps passé*
- ◆ *Une vraie centenaire*
- ◆ *Famille Vinot*
- ◆ *Ascend. Jean-Marie Bigard*
- ◆ *Paléographie*

TOUS TRAVAUX DE PEINTURE

VITRERIE-DECORS

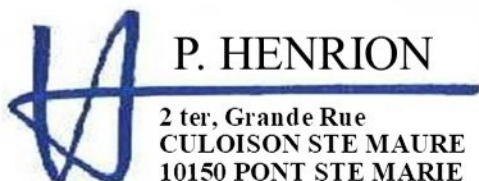

P. HENRION

2 ter, Grande Rue
CULOISON STE MAURE
10150 PONT STE MARIE

03 25 81 36 99

RM 30495547910

Siret 304955 479 CC 031

NAF 454J



Paysagiste

E. HERLUISON

1480, Route de Maizières
10600 SAVIÈRES

TÉL. 03 25 76 30 97

Taille vos arbres fruitiers ou d'ornement,
vos haies

Sème et entretient votre gazon

Aménage et entretient votre propriété

Plantations diverses

Allianz 

Philippe PATROIS

AGENT GÉNÉRAL

38 rue Claude Huez 10000 TROYES

Tél. : 03-25-73-10-41

Fax : 03-25-73-97-38



GARAGE BARRET

SARL

AGENT CITROËN

STATION SERVICE TOTAL

MÉCANIQUE & TOLERIE & PEINTURE

OCCASIONS TOUTES MARQUES

DÉPANNAGE & ASSISTANCE

Route d'Auxerre

CHEVILLELE

10120 ST GERMAIN

Tél. : 03-25-73-68-07

Fax : 03-25-73-33-63

Restaurant **des TERRASSES**

Ouvert du lundi au vendredi

Week-end sur réservation
Banquets, Mariages, Associations
(100 personnes)

74 rue Aristide Briand
10600 la chapelle st luc
Tél. 03.25.80.91.79



Proche les archives

À 500 m à gauche en
sortant du parking des
Archives, après la
ligne de chemin de fer,
direction Fouchy.



Centre Généalogique de l'Aube

Chez les Archives de l'Aube 131 rue Étienne Pédron 10000 TROYES

Association loi 1901, déclarée à la Préfecture de l'Aube
le 2 Mai 1989, J.O. du 30 Mai 1989.
N°SIRET 377 704 770 00017 Code APE 9499Z

Tarif 2011

(année civile : du 1/1/2011 au 31/12/2011)

Adhérents : abonnement

Cotisation individuelle sans abonnement :	7€
Cotisation individuelle tarif préférentiel* :	29€
* L'abonnement de 22€ est compris dans ce total.	
Cotisation couple :	36€
y compris un abonnement de 22 €	
Abonnement seul tarif normal :	35€
Pour l'étranger, nous consulter.	
Achat au numéro, franco :	10€
Achat au numéro, au local :	9€

L'abonnement seul ne permet pas de participer aux activités de l'association ni d'acquies ses travaux.



À l'aube de cette année nouvelle, le conseil d'administration vous présente tous ses vœux.

Traçons un bilan rapide de celle qui vient de se terminer, 2011:

- Un nouveau logo est venu transformer l'image du Centre,
- L'Etat civil de Troyes a enfin vu le jour sur le site internet des Archives départementales.
- Notre site internet vient de changer d'hébergeur : aube-genealogie.com et les actes que nous avons en stock ainsi que les relevés des notaires, vont arriver sur la base de données.

Je pense que pour 2012 vous avez déjà pris de bonnes résolutions et fait le choix pour une grande participation à l'annotation en ligne et aux relevés des actes de l'Etat civil, pour qu'un jour nous puissions vous annoncer la FIN D'UN RÊVE : « Tous les BMS de l'Aube sont en ligne ! »

À vos vœux et bon courage.

À toutes et à tous.



Paul Aveline

SOMMAIRE

AUBE GÉNÉALOGIE N° 60 Octobre, Novembre, Décembre 2011

Le mot du Président	1
Vie de l'Association	2
Nouveaux adhérents	3
Carnet	3
Esquisses de Logos.....	4
Commune Auboise : Dienville.....	5 - 6
Ils ont vécu à Dienville.....	7 - 8
Médaillés de Ste Hélène.....	9
Chronique du temps passé :	
Le Bourrelier	10 - 12
Ascendance Coulonval	13
A Propos de :	
La petite histoire du Petit Louvre	14 - 15
Chaînon manquant	16
Rencontre Yonne-Aube 2012	16
Mariages à Paris et à Aubervilliers	17-32-36
Brèves du Temps passé	18 - 21
Les Centenaires : Anne Jobin	22
A propos de : Famille Vinot	23 - 24
Calendrier Saints du diocèse de Troyes	24
Ascendance Jean-Marie Bigard	25 - 32
Les noms de jours du Calendrier Républicain	33
Paléographie	34 - 40
Poèmes	35
Bibliothèque : Lu pour vous au 3è trimestre	36
Questions	37 - 38
Réponses	39 - 40



NOUVEAUX ADHÉRENTS

A.2693 – Madame Régine GOURY

Le Bourg
58110 – MONTAPAS

A.2694 – Madame Christiane KAISER

3 Route de Béchy
57580 – RÉMILLY

kaiserchristiane@orange.fr

A.2696 – Madame Huguette GODARD-ARTY

Le Bas Saint Pierre
8 Chemin du Desteil
04200 – PEIPIN

huguette.godard0360@orange.fr

A.2697 – Monsieur Michel DAOUT

2 Rue Montpensier
91390 – MORSANG sur Orge

m.daout@wanadoo.fr

A.2698 – Monsieur Daniel CHÉROUVRIER

3 Rue de la Barse
10500 – RADONVILLIERS

kdcherouvrier@orange.fr

A.2699 – Madame Anita FEUILLETTE

15 Rue Picard Vallot
10350 – MARIIGNY-le-CHÂTEL

feuillette.a@orange.fr

A.2700 – Madame Evelyne GUIGNARD

4 Place des 9 Arpents
95400 – VILLIERS-le-BEL

ewieguignard@free.fr

A.2701 - Madame Cécile DOREZ

23 Rue Gibert
10240 – DAMPIERRE

jean.dorez@sfr.fr

A.2702 – Madame Martine SABATIER

22 Rue de l'église
30700 – MONTAREN

philippe.sabatier983@orange.fr

A.2705 - Madame Dany TRÉVISAN

7 Ter rue Adolphe Thiers Bat A.
10000 - TROYES

lionetrevisan@yahoo.fr

A.2706 - Monsieur Jean Marc BOURBON

11 Rue Bodié Pouard
10000 – TROYES

jeanmarc.bourbon@sfr.fr

A.2707 - Madame Marie-Florence BORIO

Résidence La Foret – Bat B
Rond Point de Cerès
44500 – LA BAULE

florence.borio@orange.fr

CHANGEMENTS D'ADRESSES

A.2221-Monsieur Christian PIEMINOT

2, Rue Marie-Antoinette
69100 - VILLEURBANNE

A.2237 - Madame Elisabeth MATTHEY

3 Allée des Vergers
77100 – NANTEUIL-lès-MEAUX

A.2342-Madame Jocelyne BERTHEAU

72 Avenue d'Alfortville
Résidence les Pervenches
94600 – CHOISY LE ROI

A.2495 – Madame Thérèse LASADE

unesourisrouge@orange.fr

A.2686 – Monsieur Guy VIDAL

guy.vidal4@wanadoo.fr

NECROLOGIE

Ils ont laissé leur famille dans la peine et le chagrin

†

Monsieur Robert BARROY

Survenu le 7 septembre 2011

Compagnon de Nicole FRITSCH A.2207

†

Monsieur Roger PRUT A.901

Membre bienfaiteur du C.G.Aube

Survenu le 18 septembre 2011

†

Madame Juliette FRANQUET née MEUNIER

Survenu le 20 septembre 2011

Maman de Jean Michel FRANQUET A.2252

†

Monsieur CHANOINE

Survenu le 12 novembre 2011

Papa de Patrick CHANOINE A.2475

et Grand-père de Maxime CHANOINE A. 2482

†

Madame Simone GRADASSI-ROSIER A. 2629

Survenu le 29 novembre 2011

†

Madame Jacqueline MINET A. 1514

Survenu le 30 novembre 2011

En ces douloureuses circonstances, le Centre Généalogique s'associe à ses adhérents pour présenter aux familles, l'expression de leurs sentiments attristés.

ESQUISSES de logos

Ils ont répondu à notre appel du trimestre dernier pour le changement du logo de notre association, nous les remercions tous.

*Yolande PAYEN - Marie-Claude et Jean-Mary VAILLANT² - Alain Hugerot
et Françoise MARCK*

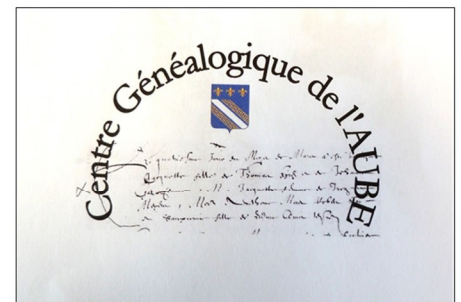

Comme vous avez pu le voir sur notre première de couverture, le Centre Généalogique de l'Aube s'est doté d'une nouvelle identité. Cinq membres ont contribué aux recherches.

Le Conseil d'administration a retenu l'arbre bordaux, pour sa simplicité d'application à toutes les tailles. La couleur dominante pourra être utilisée en grande surface signalétique lors des manifestations extérieures.

L'arbre retenu est animé par un « G » (généalogie) malicieux qui évoque le paradis perdu et l'arbre de la connaissance. Le « G » sert de signe commun dans la têtière du bulletin.

Encore, Merci et bravo à tous.

LES COMMUNES AUBOISES



Chapelle Notre-Dame-du-Tertres de Dienville

LES SEIGNEURS de DIENVILLE

Par Colette CORDEBAR A. 2518

1104, 1120, 1141 : **Milon**, seigneur de Dienville
1172 : **Rainier de Dienville**
fin 12^e siècle : **Thibaud de Dienville**
1191 : dame **Adeline de Dienville**, épouse de **Guillaume de Lesmont**
1217 : dame **Agathe de Dienville**
1238 : dame **Eude** et son fils **Geoffroy de Dienville**
1368 : **Jean** sire de Dienville (probablement de la **Rothière**)
1314, 1324 : **Hue ou Hué de Chappes**, seigneur de Dienville
1325 : sa veuve **Jeanne de Marolles**, dame de Mathaux, remariée à **Jean 1^{er}**, sire d'Arzillières
1350, 1361 : **Marie de Chappes**, leur fille, remariée à **Simon de Dienville**, chevalier
1384 : leur fils **Huet** ou **Hugues de Dienville** et son frère **Jeannot**
1391, 1395, 1398, 1419, 1425 : le même, noble homme **Hué** (Huet), seigneur de Dienville
1404 : **Christophe** (Christofle) **de Hangest**, seigneur de Dienville (descendant du remariage de **Jeanne de Marolles**)
1446 : **Claude de Tannerre**, dame douairière de Dienville, veuve de **Claude II de Hangest** (neveu de **Christophe**)
1453 : **Marguerite des Baux**, comtesse de Saint-Pol et Brienne, dame et seigneur de Dienville (veuve de **Pierre 1^{er} de Luxembourg-St Pol**, comte de Brienne)
1461, 1476, 1486, 1489, 1492 : **Christophe II de Hangest**, seigneur de Dienville, fils de **Claude II**
1467 : **Claude de Hangest**, seigneur de Dienville – il pourrait être fils de **Christophe**, le seigneur de 1404, et cousin germain de **Claude II**
1493, 1504 : **Guillaume II de Hangest**, frère de **Christophe II**, seigneur de Dienville et baron d'Arzillières, puis partage entre sa fille **Louise de Hangest** et une de ses cousines germaines, **Guillemette d'Arbonnay**
1503 : **Catherine de Monnoir** épouse de **Pierre de Montangon**, seigneur de Crespy, Rouvroy et Dienville, vassal de **Guillaume d'Hangest** – le petit fief du **Monnoir** dépendait de Dienville
1509 : **Jacques de Grandpré**, chevalier, sire de Dienville, époux de **Louise de Hangest**
1521 : leurs enfants, **Guillaume de Grandpré** et sa sœur **Magdeleine de Grandpré**, co-seigneurs de Dienville
1534 : **Magdeleine de Grandpré**, comtesse d'Aspremont, dame de Dienville, possède le domaine en nue propriété

1524, 1536, 1566 :

Marguerite de Ray, dame de Dienville douairière, veuve de **Guillaume de Grandpré**, baron d'Arzillières et seigneur de moitié de Dienville, puis de la totalité après héritage - épouse en secondes noces de **Louis de Champlitte-Pontailier**



DIENVILLE - Vitrail XVII^e siècle

1530, 1532, 1534,
1535, 1536 :

Louis de Champlitte - Pontailier (Pontailier, Pontallier), chevalier, seigneur usfruitier de Dienville à cause de sa femme, vassal du comte de Brienne

1540, 1566, 1569 :
Jean II de Champlitte - Pontailier, leur fils, seigneur de Dienville

1569, 1571 : **Antoinette de Chandio**, sa veuve, dame de Dienville comme tutrice de leurs enfants mineurs

1570 : Marguerite de Ray veuve, dame de Dienville puis ses petits-enfants, les fils de **Jean II, Jean-Louis, Juste et Michel de Champlitte - Pontailier**

1587, 1603, 1617 : **Jean-Louis de Champlitte - Pontailier**, baron de Talmay et Dienville et son frère **Juste**, baron de Pleurs et co-seigneur de Dienville puis la femme de ce dernier, **Diane de Luxembourg**

1622 : **Charles Henri de Clermont - Tonnerre**, duc de Luxembourg, comte de Brienne et Rosnay, époux de **Marguerite-Charlotte de Luxembourg**, apparentée à **Diane**

1626 : maréchal **François de l'Hôpital**, comte puis duc de Rosnay – propriétaire (achat)

Ses vassaux, sires de Dienville

1633 : **Antoine II d'Hénin - Liétard**

avant 1636 : **Antoine IV d'Hénin - Liétard**

dates inconnues : **Jacques Antoine 1^{er} d'Hénin - Liétard**

Louis de Montangon

1651 : **Charles et Louis de Montangon**, ses fils, sires de

Dienville pour moitié chacun

1653 : **Nicolas Mauroy** puis son fils **Jean de Mauroy**, seigneurs de Dienville en partie

1663 : **Françoise-Marie Mignot**, veuve du maréchal de l'Hôpital

1673 : **Marguerite-Ignace de Lorraine**, princesse d'Elbeuf – mademoiselle d'Elbeuf – héritière du maréchal

1681 : **François Marie de Lorraine - Elbeuf**, frère de mademoiselle d'Elbeuf, oncle et tuteur du suivant

1682-1700 : **Charles Henri de Lorraine - Vaudémont**, duc de Commercy, baron de Dienville, neveu de mademoiselle d'Elbeuf par alliance

1701 : **Jacques Antoine II d'Hénin-Liétard**, seigneur de Blaincourt comme ses ascendants, baron de Dienville, marquis de Saint-Phal

1709, 1722, 1727, 1743, 1747 : **Pierre Grassin**, baron, seigneur de Dienville (achat)

et en 1740 : **François-Henri de Mailly**, seigneur de Dienville

1760 : Marguerite Octavie, **comtesse du Puis de Digny**, héritière de Pierre Grassin son oncle

1770 : **M. Fizeau de Clémont** (achat)

1772 -73 : **Marie-Anne Antoinette Fizeau de Clémont, sa fille, et son époux Louis Marie Athanase de Loménie**

1785 : **François Alexandre Antoine de Loménie**, leur fils adoptif, marié à Marie-Louise de Vergès - usufruitier jusqu'à son décès le 10.5.1794, guillotiné.



Dienville - Collection Colette CORDEBAR

Sources :

- Nombreux sites internet dont geneanet : « Origine et noblesse de la maison de Mauroy » 1910 et « Généalogie historique de la maison de Mauroy » – 1910
- M. BOURGEOIS – Histoire de Brienne - Res Universis 1992 (réédition de l'Histoire des Comtes de Brienne de 1848)
- François-Alexandre AUBERT de la CHESNAIE du BOIS Dictionnaire de la noblesse contenant les généalogies
- Jean-Charles COURTALON-DELAISTRE – Topographie historique de la ville et du diocèse de Troyes - 1784
- Nicolas VITON de SAINT-ALLAIS – Nobiliaire universel de France ou Recueil des généalogies – Vol. 8 – 1816
- Alphonse ROSEROT – Dictionnaire historique de la Champagne méridionale des origines à 1790 – Edition de l'Ouest, Angers 1948



n° 1



n°2

- 1 Blason du baron Pierre Grassin
- 2 Blason non identifié de Dienville

Photos collection Colette Cordebar A.2518

Ils ont vécu à DIENVILLE AU XVI^{ème} siècle

Par Collette Cordébar A. 2518

(orthographe des documents respectée – il est possible que des erreurs se soient glissées dans les patronymes lorsque le déchiffrement était difficile)

2.1.1476 - ED 123 -1 – Procès contre le seigneur de Dienville, Christophe de Hangest, en vue de la révision et de la précision des droits d'usage.

Nicolas et Lambert NIQUET, Jean d'ECLANCE, Perrinot CAQUOT, Simon BRILEAU, Claude MORTAULT, Simon FOUCHIER, Thenevin DUGUET, Henri COQUIN, Jean GAUPILLAT, Nicolas GROSMARD, Jean PIAT, Guillemain LOMBARD, Oudin, Nicolas, Simonnet et Pierre le BARBERAT, Pierre COQUIN l'Aîné, Pierre COQUIN le Jeune, Guillaume du JARDIN, Jean COURTALON, Jean GIRARD, Quentin PARISOT, Thenevin BOURBON, Pierre HERARD, Simon PERADEL, Jean BARBERAT, Jean CHOLIER, Jeannette, veuve de Guillemain HUE, tous manans et demeurant audit Dienville représentant la plus grande et saine partie des manans abitans et communauté de ladite ville

9.9.1532 – ED 123-1- Transaction pour les manans et habitans de Dienville contre les manans et habitans de Brienne le Châtel, Brienne la Vieille et Saint Léger au sujet des différends qui les opposent dans l'application des usages en limite de leurs bois. Il est question du bornage des Communes et du bois des Arpens.

HABITANTS de DIENVILLE

Vénéralable et discrète personne Messire Pierre COQUIN prêtre curé de Dienville, Jean BERTRAND procureur, Quentin BARBERAT, Jean COQUIN dit Joly, Didier et Claude LOREY, Pierre BOURGOIN, tous marchands et Claude BARBERAT, hôtelier, Antoine DARCONVAL, écuyer, Jean BARBERAT, Germain PARISOT, George et Nicolas BRITEL, François LAVOCAT, Nicolas LAMBLIN, Jean, Claude et Didier VIOLETTE, Simon et Savin NIQUET, Hugues CARRELIN, Lambert et Jean PERROT, Jean LADMYOT, Antoine, Balthazar, Antoine, Henri et Ferry FRAMPAS, Jean des MAIRES, Godefroy PAIGNEAU, Joffroi et Germain LAMBELIN, Laurent de RIBLEMONT, Jacques MIREDON, Jean et Didier MICHIEL, Claude le BLANC, Jean et Guillaume GUILLAUME, Oudin DOUCET, Colas HASLEY, Colas de la SALLE, Cleon LARGE, Bastien BONNET, Edmond et Quentin COQUIN, Pierre VERPY, Jean ARNOUT, Quentin CHOLIER le Jeune, Savin et Nicolas ROUSSELOT, Mougín FEVRE, le Jeune, Louis, Quentin et Simon FROMENTIN, Michel et Guillaume CAILLET, Colin, Claude, Jean et Guillaume COURTALON, Jean les ENFANS, Isaac MASSICARD, Bastien et Urbain PIAT, Jean JUSSY, Nicolas de BOURGOGNE, Jean PIGNOLLE, Quentin BOURGOIN, Quentin, Jean et Guillaume FENEL, Jean MAITROT, André le GRAND, Guillaume du JARDIN, Jean BONNERON, Nicolas TALOT, Gabriel BERTAULT, Simonnot PHILLIBON, Oudin du RUZ, Bastien BARBERAT, Jean BERTRAND, Jean MOUCHE, Quentin HUMBERT, Jean MAITRE le Jeune, Claude LOMBARD, Jean GAUPILLAT, Denis BARBIER, Jean DEVERT, Didier HUOT, Jean TALOT, Guillaume et Jean le PESLE, Antoine FOURRIER, Colas PIAT, Claude le BLANC le Jeune, Claude RUELLE, Vincent BOURCIER, Quentin PARISOT le Jeune, Jean GLARDIN, Euvarard BOURBON, Nicolas COQUIN dit Mons^r, Claude et Quentin BARBERAT notaire, Jean ROUSSELOT le Jeune, Nicolas et Didier LORREY, Claude et Pierre COQUIN dits d'Amance, Jean PIAT charpentier, Pierre BARBERAT Clément MARTIN, Michel et Nicolas CREUX, Michel FROMENT, Nicolas le CLERC, Henri BERGERAT, Claude BEGUIN, Didier CHARTON, Oudin COQUIN dit Georges, Nicolas VIGNERON, G. VALLERAN, Jean HUOT, Claude TIXERANT, Jean VIGNON, Nicolas HAUTE FEUILLE, Nico-

las HAUTE FEUILLE le Jeune, Claude PIAT dit Raguét, Pierre HUE, Humbert CHARDOT, Jean VAUTERIN, Etienne BAILLI, Guillaume PILLARD, Hector CHAMPERRIS, Jean MAITRE le Jeune, Guillaume de la PROTE, Jean THENEVERRE, Quentin et Edmond PIAT, Louis BAISSIER, Huguenin et Jean PAILLETTE, Pierre BRUNEL, Germain LAMBOLIN, Nicolas PERRU, Nicolas JEROME, Jean PIAT dit Prignet, Pierre BRUNEL, François LOPIN, Pierre LEMLMINE, Jean GRENET, Pierre VINCENT tous manans et demeurant audit Dienville faisant et représentant la plus grande et saine partie de tous les abitans dudit lieu.

HABITANTS DE BRIENNE

Etienne DESTAS écuyer licencié ès lois, bailli de Brienne et garde des sceaux dudit baillage, Pierre LELONG prêtre, Jean MAIROT, Jean MINICIER, Pierre VINCENT et Jean COQUIN clerks notaires jurés, honorables hommes Jean de VASSAIN, Martin BALESAUX receveur, Guillaume CROLEBOIS prévôt, Jean BELIN dit Dufour, Simon de MARISY, Antoine CARROGUY, Alain BALESAUX, Jacques GONTHIER marchands, Jean BALESAUX vigneron, Jean Fèvre COLOT, François Mathieu BELLERIEY, Philippe MUGLOT, Antoine EMPEREVILLE, Pierre MOÏNE, Jean SECLIER, Jean COURTINET, Jean MOREL, Jacques CATHERINE, Nicolas PARIS, Jean LELONG, Nicolas NASLOT, Jean MATHAU, Denis ROSLET, Jean PELAY, François BELIN dit le Noble, Nicolas VOUILLEMONT l'ainé, Nicolas le GUNTHERMAD, Claudin et Jean MORANGE, Jean PETIT dit Molot, Jean BALESAUX le Jeune boulanger, Jean CROLEBOIS, Thibaut ROSLOT, Liénard PEISSELEY, Edmond BIENNAIME, Simon COURTOIS, Jean GIRARDIN, Toussaint MUGLOT, Jean FRANCOIS dit Martinot, Gilot LELONG, Noël GUILLAUME, Gabriel GRANDJEAN, Claude BALESAUX, Denis GODIN, Nicolas AUBRY maréchal, Jean BONARME, Bertrand PERREY le Jeune, François GOUTHIERE, Simon de MARISY, Nicolas BONVALET, François BERTHIER, Jean BALESAUX, Bourguignon BOURINOT, Jacques CONSTELET, Jean BOUCHON, Jacquemot GOUGET, Jacques HARDY, Jean et Pierre COUVROT, Nicolas HUET dit de Rouvay, Jacques LEBLANC, Jean PELETIER, Jean de la TOUR, Pierre LOISOT, Colin FRAMPAS, Colin GAUTHIER, Claude PARIS, Guillaume

MELOT, Antoine CARROGUY, Gullaume de NASSAUT, Remy, Pierre et Jean LOREY, Jean DULONG, Nicolas GUERRAPIN, Simon ROCHETTE, Jacques GODEBIN, Nicolas TOUCHART, Pierre BERGERAT, François MOYAT, Huguenin BOUCHON, Pierre THIERRY, Gervais COULDRET, Nicolas MATHIEU, Pierre BECDOYE, Jacques BAUDOT, Jean BERTRAND, Nicolas GARNIER, Nicolas VOUILLEVAUT le jeune, Jean VARNIER, Pierre de MONTSEC, Pierre COMPAROT, François PAPIED, Pierre CHAPPEDELAINE, RUCYAC dit Besançon, Etienne AUGIER, Jacques le MARIE, Nicolas BELIN, Jean CORUVAT huilier, Claude HARDI, Simon MORILLE, Jacques BALESAUX, Gilles ALYOT, Jean CATHERINE, Pierre BELIN dit du Four, Jean SIMONNOT, Edmond HAUNEQUIN, Didier GUIGNELET, Nicolas PAISSELEY, Jean POGHET, Antoine BELIN, Jean LOUPUANT, Edmond CLIMOT, Nicolas BALESAUX le Jeune, Jean JOBAR, Claude BOBILEY, Nicolas VAULTHEROT, Michel et Jacques BELIN, Claude TACONNET, Henri LAGALLE, Jean VIOLETTE, Jean VOUILLEMONT, Jean LOTTIN, Jean HAINETEL, Jean GUILLAUME dit Hardy, Nicolas SIMONNET, Henri PETIT, Nicolas BARBERAT, Nicolas THOMAS, Denis BECOL, Nicolas GRANELLE, Henri BEAU, Christophe BASSET, Gilet CORNUAT, Jean GALAND, Denis SIMONNOT, Nicolas le MARIE le Jeune, Joachin EUVRARD, Jean LEGRAND, Nicolas COSTELET, Nicolas PETIT, Guillaume CHARLOT, Henri BALESAUX, Gilles GRAVELLE, Jean VELOT, Jean POURREE, Robinet THIERRY, Nicolas DUBOIS, Pierre MAIRE, Grégoire le LOUP, Jean GUERRY, Jean FAULTREY, Pierre TRUCHART, Jacques THOMAS, Noël PETIT, François CORNUAT, Christophe ROYER, Jacque JURAT, Jean PERRET, Nicolas BIGOT,

HABITANTS de BRIENNE LA VIEILLE

Louis RUNSAC, Claude CHARRETON, Michelet BOURGEOIS, Simon BEAU JEAN, François HOUDINET, Jean VINCENT, Jean MARTIN, Pierre SEURRE, Jean DUBOIS, Claude PETIT dit de Perthe, Jean AUBRY, Guillaume LOMBARD dit le rude, Nicolas EUVRARD, Thiébaud, Pierre et Jean LOMBARD, Claude CHARRETON, Louis RUNJAC, Jean PHELIPPON, Claude et Colin LAURENT, Didier DUPUIS, François MARTIN, Gauzon LUTEL, Jean GAUTHEROT, Claude ROUX, Thiébaud BOILLIN, Henri AIGUELOT, Pierre MARTIN, Robert LAURENT, Jean de MAISIÈRE, Jean VIOLETTE, Nicolas et Pierre FROUARD, Jean LAURENT l'ainé, Pierre POIRON, Claude Laurent COUTURIER, Nicolas SEVESTRE, Nicolas et Jean BIGOT, Jacques CHARRETON, Claude LAURENT, Nicolas ROUX, Thiébaud GOCHET, Nicolas et Jean SIMONNOT, Guillaume GERARDIN, Pierre ROUSSELOT, Guiot MARGUERITE, Robert JULIAN, Jean EUVRARD, Jean VERNIER, Denis BERGERAT, Thiébaud LAURENT, Jean LEGRAND, Pierre VIOLETTE, Jean PERROT dit Roussel, Jean JOANNES, Nicolas GAUTHIER, Jean MANGOCHET, Simon HORVILLE, Guillaume CAILLAT, Thibaut LAURENT l'ainé, Pierre CORNUAT, Perrichon LOMBARD, Pierre et Gilot ROSON, Jean LOMBARD dit de Rance

HABITANTS de SAINT LEGER LEZ BRIENNE

Nicolas DELYE, Claude FRAMPAS, Jean PELEY dit Mars, Jean GAUTHIER l'ainé, Simon ROZON, Pierre VIGNOT le Jeune, Didier LORREY, Pierre COLCON, Jean GOBIN, Nicolas du BOURDER, Jean VELOT, Colinot ROZON, Gilot VELOT, Pierre PIAT, Nicolas BATTILOT, Edmond RIDEY, Blaise VINZELAT, Henri et Jeannet MENETRIER, Jean VALIER, Joachin ROZON,

16.6.1536 – ED 123-1 - Transaction faite entre M^{gr} de Vaux, seigneur usufruitier de Dienville et les habitants d'icelle représentés par Claude BEGUIN, échevin, Henri BERGERAT procureur de la communauté.

Claude COQUIN l'ainé, Claude BARBERAT hôtelier, Aventin BARBERAT., Pierre MORISEAU, Didier LORREY, Claude COQUIN dit Damance, Claude TISSERAND, Didier MICHEL, Jean COQUIN dit tisserand, Pierre COQUIN dit Damance, Quentin BOURGOIN, Didier CHARRETON, Pierre BARBERAT, Gabriel BERTHAULT, Pierre PAISSELEY, Jean ROUSSELOT, Nicolas COQUIN le Jeune tous manans et habitans audit Dienville représentant le reste de la communauté et eux portans fois d'iceux habitans absens.

Les habitants revendiquent le droit de « mener paissonner, pâturer et champoyer leurs porcs, vaches et autres bestiaux en tout temps de l'année dans tous les bois de la seigneurie de Dienville, droit en leur possession immémoriale. »

7.6.1702 – ED 123 (2 ou 3) – procès verbal touchant le vole que l'on pensoit faire à l'église

Etienne BERGERAT conseiller du Roi, Maire perpétuel de Dienville, Pierre JUSSY greffier de la prévôté, Jean RICHEBOURG et Claude JULLIEN marguilliers, Louis BARAT prêtre curé de Dienville, GAYOT vicaire, DEVAUCELLE prévôt, DELESTRE lieutenant, SEVESTRE praticien, PAISSELIER, VERDIER recteur d'école

26.1.1791 – ED 123-2 – échange entre Loménie de Brienne et la commune de Dienville

Laurent GAUPILLAT maire, Louis DEVAUCELLE, Edme LORREY, Claude MAUCORPS, Edme MASSON officiers municipaux, Jacques André BEAUFILS procureur, François FOURRIER, Claude ADELIN, Jean-Baptiste BOUSSARD, Claude MOUCHEY, Nicolas BARDEAUX, Nicolas REGNAUT, Claude CHATELAIN, Jean BERTHAUT, Jean-Baptiste DELAPIERRE, Jean MORIZEAUX, Joseph GOUVERNE, D. DAUVILLIERS notaire

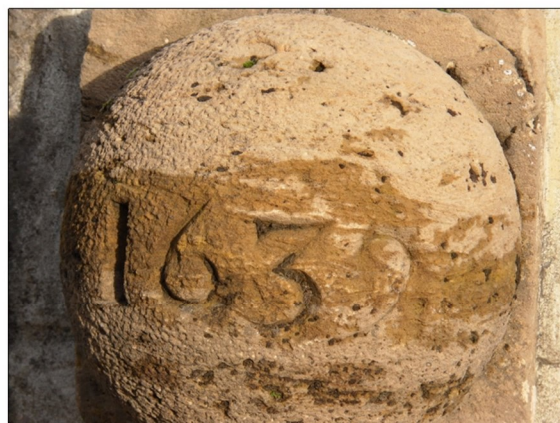

Vestige du 1er pont de Dienville daté de 1639



LES MÉDAILLÉS DE SAINTE HÉLÈNE

De DIENVILLE



AUBERT René né 2.03.1787 – Brigadier au Régiment d'artillerie de la garde royale du 3.03.1807 au 29.03.1821
BAYON Etienne né 4.05.1784 - Adjudant sous officier au 69^e de ligne du 29 Vendémiaire An 14 au 15.10.1814
BRELEST Georges né 21.01.1775 – Soldat au Parc de Champigny du 1.07.1793 au 24.06.1801
BROCHELON Denis né 10.03.1788 – Soldat au 121^e de ligne du 5.06.1807 au 10.08.1814
BESSED Louis né 5.08.1796 – Sergent au 6^e de ligne du 12.03.1812 au 20.09.1815
COLLOT Edme Louis Hippolyte né 1788 – Soldat au 7^e de ligne du 12.05.1808 au 15.03.1814
COLLOT Jean Charles Athanere né 2.05.1785 - Soldat au 69^e de ligne du 10.11.1805 à septembre 1815
COLLOT Nicolas Marie né 14.11.1787 – Soldat au 69^e de ligne du 20.03.1809 au 6.10.1810
CONVERT François né 4.08.1792 – Soldat à la Jeune garde de avril 1812 à septembre 1815
COSTE Nicolas né 11.03.1777 – Soldat au 33^e de ligne septembre 1799
DELAINE Pierre Nicolas né 28.04.1789 – Maréchal des logis chef à la 2^e garde d'honneur du 1.06.1813 à juillet 1814
DELIN Paul François né 17.05.1774 – Tambour Garde de Paris du 23.08.1793 à 1800
EYRIES Pierre Louis né 10.07.1785 – Major au 52^e de ligne du 28.09.1802 au 20.05.1837
FOURRIER Jean Louis né 22.07.1791 – Brigadier au 4^e escadron d'artillerie de décembre 1812 au 9.07.1815
FOURRIER Jean Nicolas né 29.12.1794 – Caporal au 7^e voltigeur du 5.10.1813 au 10.08.1815
FEIN ? Nicolas né 22.02.1773 – Soldat au 11^e chasseurs à cheval de août 1793 à 1805
GERBAUX François né 1789 – Sergent au Régiment de la Reine, infanterie légère du 30.10.1809 au 6.07.1814
GIRARD Nicolas Charles né 21.07.1791 – Caporal au

47^e de ligne de avril 1811 au 15.08.1815
GUT ? Jean Nicolas né 8.05.1785 – Brigadier au 3^e régiment d'artillerie du 8.12.1805 au 1.09.1814
HANOT Edme né 18.09.1791 – Soldat au 76^e de ligne du 20.09.1811 au 12.09.1815
JACOB Jean né 15.07.1793 – Soldat au 1^{er} chasseurs à cheval du 8.05.1815 au 8.05.1816
JACQUET François né 4.04.1792 – Soldat au 4^e Régiment d'artillerie à pied
JACQUOT Nicolas né 23.03.1776 – Caporal au 33^e de ligne de 1798 à 1802
LEGRAND Antoine né 1.06.1792 – Maréchal des logis au 12^e chasseurs du 1.01.1812 au 10.12.1821
LELONG François Michel né 29.09.1791 – Soldat au 4^e d'artillerie à pied du 12.10.1811 au 19.12.1815
LOBLIN Isidore Ambroise né 18.07.1769 – Capitaine au 103^e de ligne de septembre 1791 à 1797
MAURISSON Nicolas né 18.09.1794 – Sergent à la Légion de l'Aube du 17.04.1813 au 3.01.1815
MÉRAT Charles Louis né 11.09.1773 – Soldat au 1^{er} Bataillon de réquisition St Denis de 1793 à 1796
OSTERMAN Joseph
PARIS Nicolas Abraham né 13.03.1783 – Soldat au Tirailleur de la garde impériale du 15.01.1814 au 15.08.1815
RENAUT François né 3.09.1775 – Caporal au 76^e demi brigade de août 1799 à avril 1800
RICHEBOURG Léandre né 27.02.1793 – Bourelier au 2^e Bataillon du train d'équipages du 11.11.1812 au 14.12.1815
THIEBLEMONT Louis Nicolas né 10.02.1790 – Soldat au 10^e de Hussards de mars 1813 au 19.07.1814



GLANES



Certificat de mort

Je soussigné, Docteur médecin de la faculté de Paris, demeurant à Plancy, certifie avoir été appelé à Salon le lundi 28 mars, à l'effet de constater la mort de la veuve Pantaléon Poncelet, âgée de 77 ans ; Le corps était étendu sur le lit – Rigidité cadavérique ; Rien sur la figure, le cou ou les membres qui puisse faire soupçonner une mort par cause extérieure ; Tout porte au contraire à faire regarder comme certain qu'un grand chagrin, réuni à l'âge avancé de cette femme a déterminé une hémorragie cérébrale.
 Salon le 28 mars 1857 – signé L. Patenotre
 Source : A.D. Aube 4 E 365/11 –

Je soussigné, Docteur médecin de la faculté de Paris, certifie qu'appelé pour constater la mort du nommé Pantaléon Poncelet décédé hier matin après quelques heures de souffrances, j'ai constaté les signes certains (sauf la putréfaction) de la mort qui me paraît être le résultat d'une ingestion trop considérable d'aliments.
 Salon, le 23 janvier 1857 – signé L. Patenotre.

Source : A.D.Aube 4 E 365/11-

Relevé par Gilles DURAND A.2684

Relevé par Gilles DURAND A.2684

CHRONIQUE DU TEMPS PASSÉ...

Le Bourrelier-Sellier

Henry Coulonval, de Plancy



« La grandeur d'un métier est avant tout d'unir les hommes : il n'est qu'un luxe véritable et c'est celui des relations humaines ». (St Exupéry)

La bourrellerie, le charronnage et la forge tenaient une place prépondérante dans le village. Les artisans étaient solidaires dans la vie quotidienne et la St Eloi, (leur saint patron) leur offrait une belle occasion de se retrouver pour faire la fête joyeusement mais sans faste, car leurs métiers ne leur permettaient pas de faire fortune! Les chevaux ont désormais disparu du paysage rural, ces métiers ne subsistent plus que pour les chevaux de monte et ce ne sont pas ces nouveaux et rares attelages urbains, voués au ramassage de nos déchets, qui vont redonner un regain à ces métiers.

La disparition de ces besognes qui tuaient les hommes à la tâche, ne peut donc occasionner une quelconque nostalgie. Il paraît néanmoins évident de rendre hommage à ces maîtres qui aimaient leur travail au-delà de leurs difficultés et l'anoblissaient par

la maîtrise de leur art. « L'artisan n'est pas quelque magicien, secret et lointain, dont on ignore tout, mais le voisin qu'on juge à son tour de main autant qu'à ses qualités humaines ».

Par Danièle Mendak-Noble - A. 2245

Ce métier, qui entre dans la classification des métiers du cuir, a été réellement pris en considération, après l'institution d'un règlement corporatif sur les métiers rédigé en 1268 par Etienne Boileau, prévôt de Paris sous Louis IX et paru dans le « livre des métiers ». Cet ouvrage fut complété par Colbert qui conçut une Charte du Travail.

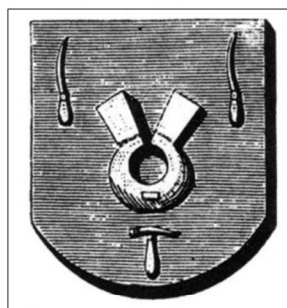

Blason de la corporation
Au Moyen-Âge

Jusqu'au milieu du siècle dernier, le bourrelier-sellier figurait en bonne place parmi les artisans du village. Son activité essentielle consistait à réaliser, entretenir le harnachement des chevaux qui variait, selon la tâche à laquelle était destiné le cheval : labour, trait, selle. Si le cuir constituait le principal matériau utilisé par le bourrelier-sellier, celui-ci devait aussi parfaitement maîtriser le travail : du bois, du fer, du cuivre, savoir choisir la meilleure bourre : celle

qui a donné son nom au métier.

Le bourrelier se déplaçait également dans les fermes pour l'entretien du harnachement ; il avait aussi, le plus souvent un petit magasin-atelier au cœur du village. C'était un lieu de rencontres et d'échanges avec tous les paysans, clients, des environs qui



venaient y faire réparer tel ou tel élément usagé du harnais. Il convenait, en effet, de faire durer le plus longtemps possible cet équipement qui était fort cher, véritable investissement pour le propriétaire du ou des chevaux. Il fallait parfois aussi se rendre à l'évidence, après de multiples réparations, il devenait nécessaire d'en commander un neuf. Le bourrelier ne fabriquait en moyenne que 4, tout au plus 8 harnais par an. La réalisation d'un harnais nécessitait des centaines d'heures de travail et les journées étaient longues et fatigantes derrière le petit établi.

Il convient de préciser qu'il existe 2 types de harnais : le harnais à collier et le harnais à bricole. On distingue quatre éléments dans un harnais : pour la direction, la traction, le support et la retenue. Un harnais est composé de 36 pièces : le collier : pièce maîtresse, mais aussi brides, mors et œillères, musserolle, licol, bricole, sellette, dossière, sous-ventrière, croupière, reculement, rênes, guides... Avant toute opération, le bourrelier observait avec attention la morphologie de l'animal et l'attitude du cheval au travail comme au repos. Ensuite, Il prenait une dizaine de mesures, car rien ne devait être laissé au hasard. C'était d'une certaine manière, de la haute couture... pour cheval !

Le collier, dont le choix différait, selon les travaux exécutés par le cheval, devait être parfaitement adapté, afin qu'il ne le blesse pas. C'est en effet, la pièce la plus importante et la plus délicate du harnais, car elle détermine « une bonne tire ».

Le collier est posé sur l'encolure du cheval, alors que la bricole, moins usitée vient épouser, le poitrail. Formé d'un corps recouvert en partie en cuir, en partie en tissu, il est bourré de crin végétal ou de paille de seigle. Deux attelles en bois renforcées de ferrure, viennent se fixer sur celui-ci. Le collier était non seulement personnalisé selon les régions, mais pouvait aussi être décoré de peinture selon la demande du propriétaire et l'humeur créative du

bourellier ; c'est notamment en observant la patte du collier que l'on peut déterminer son origine géographique. Les ceillères faisaient l'objet aussi, de touches personnelles, telles que les initiales du propriétaire ou bien encore de petites fantaisies découpées dans une plaque de cuivre, « fortune oblige »...

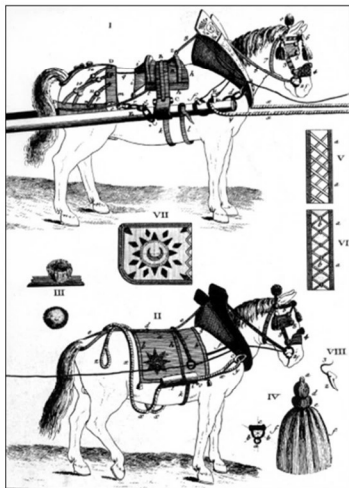

Les cuirs, peaux de bêtes tannées et rasées, provenaient plus généralement des peaux de bovins – cuirs robustes - et étaient employés pour la confection des traits et des harnais ou toutes autres pièces soumises à rudes efforts ; les peaux de moutons plus souples (cuirs mous) servaient à la fabrication des colliers. Le bourellier commandait des peaux entières dont les différentes parties, d'épaisseur variable,

étaient destinées à des ouvrages dissemblables. Le dessus des reins, le dosset était une pièce de choix. Le cuir fin et régulier, de la tête et du collet, était réservé aux réalisations soignées, le flan et les pattes, aux réparations, le croupon, plus épais, aux traits et harnais. Les phases successives de fabrication se décomposaient ainsi : choix du corps de collier, habillage, confection, poses des attelles et finitions.

Toutes ces informations ont été recueillies auprès d'Henry Coulonval, qui fut bourellier-sellier, (puis pendant quelques années, matelassier) à Plancy, en ces temps où le cheval était le meilleur ami du cultivateur, compagnon fidèle et laborieux de ses journées sans relâche. Lorsqu'il égrène ses souvenirs, il est intarissable, son regard s'envole vers des « années -jeunesse » et ses yeux pétillent.

Henry Coulonval est né en 1926 à Plancy l'Abbaye. Son père, Léon, né en 1893, avait appris la bourellerie à Hampigny, village non loin de Brienne-le-Château. Avant de partir à la guerre de 1914, il avait fait un temps d'apprentissage chez un maître bourellier, M. Millon à Brévonnes. A son retour, il se marie, part travailler à Boulages, puis s'installe à Plancy où il reprend un fonds de bourellerie. Sa clientèle, était essentiellement agricole dans cette plaine céréalière de l'Aube, cependant, quelques transporteurs faisaient également appel à ses compétences. Léon travaillait avec deux compagnons, car l'ouvrage ne manquait pas à cette époque ; il avait à sa charge un cheptel de quelque 420 chevaux à entretenir. Son fils Henry, après le certificat d'études, avait un temps, envisagé de faire un autre métier, mais, dans cette période de l'Occupation, il n'eut pas d'autre choix que de rejoindre son père à l'atelier, ce petit atelier qui subsiste encore rue St Victor, à Plancy.



Léon Coulonval, son épouse et le petit Henry

Tel un petit musée, tout est resté dans « son jus », et lorsqu'on y pénètre, soudain, l'odeur puissante du cuir, mêlée à celle de la graisse, nous enveloppe des sou-

venirs de la famille Coulonval : un véritable conservatoire de la mémoire de ce métier passionnant, mais ardu.

On imagine Henry vêtu de son tablier de cuir, assis devant cette large fenêtre donnant sur la rue ; à gauche, au-dessus de la table de travail, un panneau de bois accueille toujours, tous les outils minutieusement rangés par catégorie : tranchets, couteaux à pied pour amincir la peau, couteaux mécaniques pour découper les peaux en bandes régulières, un compas pour mesurer, marteaux, pinces, ciseaux, tenailles, griffes à molettes, formoirs et lissettes, sans oublier les alènes et les aiguilles piquées, dans un coussinet.



Un grand meuble peuplé de tiroirs, recèle des pièces de tissu, du fil de chanvre, de lin, des cirages des onguents, et mille autres accessoires (boucles, vis, clous, boulons, etc.) qui viennent compléter la panoplie du parfait bourellier.

Des trésors qu'Henry préserve avec soin et amour. Dans un autre coin, sommeille une opulente machine à coudre, en parfait état de marche, qui ne demande qu'à piquer une belle pièce de cuir ou une toile robuste pour l'élaboration d'un beau et solide collier.

Il se rappelle que pendant l'Occupation : « les fournitures se faisaient rares, il fallait des tickets d'approvisionnement pour se fournir en cuir, ferraille, et toiles », les chevaux réquisitionnés étaient parfois remplacés par un taureau, pour compléter l'attelage, comme ce fut le cas



dans la ferme de la famille de Bernard Adnot. Il se faisait aussi occasionnellement soigneur... Henry se souvient de cette fois où M. Cuif avait constaté qu'une de ses trois juments était blessée ; Léon Coulonval, en homme d'expérience, l'œil avisé, avait détecté immédiatement, une anomalie morphologique ; il s'était empressé de modifier la renfonçure, partie intérieure du collier, en toile rembourrée, ménageant une cavité pour apporter du confort à la bête. L'intervention avait porté ses fruits, et permis à la jument d'être rapidement soulagée, capable de reprendre allègrement son travail ! Le fermier fut toujours reconnaissant à Léon et la jument ... devint sa meilleure amie !

Dès le mois d'avril, Léon et ses ouvriers partaient « en rhabillage » dans les fermes, pour graisser les harnais, repindre les colliers, restaurer quelques pièces (les travaux les plus importants étaient réalisés dans l'atelier, en hiver).

C'était des journées de « 6H- 20H » avec, pour seul instant de répit accordé, le temps du repas pris en commun à la table du fermier. Ensuite, jusqu'à la moisson, il reprenait son activité dans l'atelier pour refaire les toiles des lieuses.

Le travail ne permettait pas de faire fortune certes (on allait chercher ses gains dans les fermes une fois dans l'année!) mais on l'aimait et on ne comptait pas ses heures : l'amour du bon et bel ouvrage!

Henry dut abandonner son métier avec regret, quelques années après la Guerre, par la force des choses ; le tracteur, les machines remplaçant le cheval et les outils, il n'y avait plus de travail. Il se reconvertit alors, assez naturellement vers le métier de matelassier : toile, crin, laine rien n'avait de secret pour lui.

Henry était habile, il fit de bons matelas qui duraient de nombreuses années. Qualité, savoir faire, rien ne manquait pour atteindre la perfection. Il se fit une belle renommée ! Mais le modernisme, les nouvelles productions industrielles eurent aussi raison de ce métier.

Henry avait une grande capacité d'adaptation. Le Crédit Agricole, se développait, recrutait des démarcheurs (conseillers financiers) qui connaissaient bien le milieu rural.

Il fut le premier à exercer cette fonction dans le département. Lorsqu'il entra dans une ferme de la plaine d'Arcis, on connaissait bien ce « bon petit gars » qui était venu avec son père s'occuper des chevaux avec tant de sérieux, compétence et bienveillance. La confiance était d'emblée établie ; désormais il ne proposait certes plus, de beaux et robustes colliers au cuir brillant, patiné par une main expérimentée et aimante, mais des « Bons » qui rapportaient de bien beaux intérêts... Il fit donc carrière dans « la banque rurale » jusqu'à ce que l'heure de la retraite sonne !

Mais la passion étant ce qu'elle est... Henry reprit du service comme... grand amateur de colliers ! Depuis maintenant quelques années, il traverse la France avec son épouse Paulette, arpentant les foires, fêtes et ventes pour aller découvrir les « beaux colliers de France » et en faire l'acquisition. C'est ainsi qu'il a constitué, une collection remarquable, une soixantaine de réels chefs d'œuvre du début du XXème siècle, provenant de toutes les régions, réparés et conservés avec une attention toute paternelle.

Henry les met volontiers à disposition, à l'occasion de manifestations spécifiques : expositions artisanales, journées consacrées aux vieux métiers et parfois même dans des lieux d'exception



RÉUNIONS MENSUELLES

Maison des Associations

63 avenue Pasteur 10000 TROYES

Salle 101 / 1er étage

14 janvier 2012

11 février 2012

10 mars 2010

Archives Départementales

Assemblée générale Samedi 14 avril 2012

tion. Ce fut notamment le cas en 2010, à la Maison de l'Outil Troyes : temple de la mémoire du savoir-faire. L'exposition eut un réel succès. Ses colliers présentés comme des bijoux dans ce cadre unique, ont séduit bien des visiteurs.

De sa prime jeunesse... à sa troisième jeunesse, Henry, à l'instar de Léon, n'a jamais dédaigné donner un coup de collier et est toujours prêt à partager sa passion, avec cette verve radieuse et réjouissante!



C'est, en effet, un réel bonheur, de l'écouter présenter sa collection, et évoquer avec un brin de nostalgie et d'émotion, les souvenirs de son beau métier de bourrelier - sellier qu'il a pratiqué avec une évidente fierté et une grande générosité, à l'égal de son cher papa « Léon ». Selon un proverbe français, l'un et

l'autre savaient : « *qu'un métier bien appris, vaut mieux qu'un gros héritage* ».

Sources : Textes :

- Entretien avec Henri. Coulonval.
- Le Bourrelier - n° 25- Folklore de l'Aube SAFAC
- La belle ouvrage (éd. J.C Godefroy)
- Gallica / BNF : le livre des métiers

Illustrations :

- Photos : H. Coulonval, D. Mendak-Noble
- CPA : coll. privée.
- Planche: Encyclopédie de Diderot et d' Alembert



Votre attention !

La rubrique des Questions-réponses ne se nourrit qu'à l'aide de votre courrier mais aussi des recherches des bénévoles et de leur dévouement.

N'hésitez pas à l'alimenter mais pensez aussi qu'il n'est pas toujours facile de trouver ce qui vous a posé une énigme.

Soyez donc indulgents et si vous trouvez par vous-mêmes des réponses, n'oubliez pas de nous les faire connaître, elles peuvent aider les autres.

Merci.

ASCENDANCE PATERNELLE de Henry Germain COULONVAL

<p>[sources : AD 52 - Marne Archives - Etat civil : Mairie de Troyes - Belgique]*</p>	
<p>X DORME Pauliete x 26 05 1962 (Plancy-10)</p> <p>COULONVAL Henry Germain o 28 08 1926 (Plancy-10)</p>	<p>DHYEVRE Adèle Andrée o 30 11 1895 (Longeville-sur-la-L.) dcd le 14 04 1968 Plancy-10)</p> <p>DHYEVRE Louis Delphin o 15 12 1860 (Longeville-sur-la-L.)</p> <p>COULONVAL Henri Léon o 22 04 1893 (Troyes - 10) (enf. nat. Lég. X Prts) dcd le 9 02 1972 Troyes-10)</p>
<p>MATHIEU Marie Elise o 19 04 1861 (Longeville-sur-la-L.)</p> <p>DHYEVRE Adèle Andrée X 29 11 1883 (Longeville-sur-la-L. - 52.)</p>	<p>MATHIEU Pierre Joseph o 14 01 1824</p> <p>HERBELOT Magdeleine Célestine o 21 03 1827 (Vallentigny - 10) X 06 06 1855</p>
<p>GILBERT Marie Anne Héleine o 1 11 1828 X 29 03 1860</p> <p>MATHIEU Pierre Joseph o 14 01 1824</p>	<p>GILBERT Marie Anne Héleine o 1800?</p> <p>GILBERT Nicolas o 1797?</p> <p>NONNE Germaine o 1803 ?</p> <p>MATHIEU Pierr Nicolas o 1789 ?</p> <p>LORE Magdeleine o 1791 ?</p> <p>HERBELOT Joseph o 13 08 1811</p> <p>MILLOT Marie Anne Véronique o 1805 ?</p> <p>DHYEVRE Jean Louis o 13 07 1828 (Hampigny - 10)</p>
<p>HERBIN Louise Emilienne o 28 02 1873 (fille nat. rec.)</p> <p>COULONVAL Arthur Léon o 18 06 1874</p>	<p>HERBIN Rose Euilalie o 23 08 1837 (Longeville-sur-la-L.) (We 1ère n.de A. N. LAURENT)</p> <p>Inconnu</p> <p>EVRAUD Flore o 10 08 1838 (Etroeuingt - 59)</p> <p>COULONVAL Emile Joseph o Reims o 08 07 1839 (enf. nat. Lég. x Prts) o 18 08 1893 (Troyes - 10) (enf. nat. Lég. X Prts)</p>
<p>COULONVAL Henri Léon o 22 04 1893 (Troyes - 10) (enf. nat. Lég. X Prts) dcd le 9 02 1972 Troyes-10)</p>	<p>BERNARD Maxilienne</p> <p>EVRAUD Jean Baptiste</p> <p>MINGUET M. Joseph o à Martilly (Belgique) x 16 09 1846 (Reims - 51)</p> <p>COULONVAL Jean Baptiste o Yves Gomezée (Belgique)</p>
<p>COULONVAL Jean Baptiste dcd 21 01 1831 (Yves G. - BEL.)</p>	<p>CHARTON Anne ADELINE Pierre Jacques GIRARDOT Angélique HERBIN François</p> <p>LAMBERT Catherine MINGUET Hubert</p> <p>MICHEL Marie Joseph 7 04 1777 (Roly - B.) dcd 14 04 1818 (Hemptine- B.)</p> <p>COULONVAL Jean Baptiste dcd 21 01 1831 (Yves G. - BEL.)</p>

* (D. Mendak-Noble avec l'aide précieuse de M. G. Manuel et M. T. Mondan)

A PROPOS DE...

Petite histoire du Petit Louvre

Par Jean Louis Guillier A. 2555

Il s'agit, au départ d'une maison canoniale appartenant au Chapitre de l'église de Saint Pierre (réglée par les canons de l'Eglise - relatifs aux chanoines qui sont des dignitaires ecclésiastiques) qui date de la fin du XV^e siècle - début XVI^e - petite précision : chaque fois qu'un chanoine est nommé en remplacement du précédent, il devait la racheter au Chapitre pour y demeurer... !

Elle fut occupée au départ par 2 évêques qui achevèrent la nef de la cathédrale et commencèrent la construction de la façade ouest de la Cathédrale.

Parmi les personnages ayant laissé une trace de leur passage, citons le chanoine BUDE, l'évêque HENNEQUIN, et le dernier chanoine avant la Révolution s'appelait CHAMPAGNE.

Rappelons que l'évêque HENNEQUIN fit construire une maison au 13 rue du Cloître Saint Etienne (occupé dorénavant par les sœurs du Bon Secours) et également le 3 place Saint Pierre (occupé par la Distillerie qui a été achetée le 17 mai 1881 par Louis GUILLIER)

De nombreuses transformations et constructions (en particulier, l'échoppe du cordonnier date du XVI^e) ont été effectuées au fil des siècles, donc d'époques diverses et d'architectures disparates.

C'est alors que le PETIT LOUVRE devint un bien national. (après la Révolution)

Le premier acquéreur fut : Nicolas-Rémy BOURLIER DE LA PRAIRIE qui fit l'acquisition, du bâtiment principal, par adjudication le 16.12.1793 : il était à cette époque, depuis plus de 10 ans, Maître de la Poste à Chevaux à TROYES. (il exerçait donc la même profession que son père) sachant qu'il fit également l'acquisition du petit bâtiment à l'angle des rues du Vert Galand et des 3 petits écus (angle de la rue Linard Gonthier et du Préau), à Mr et Mme DEROUSSY, tailleur d'habits, qui l'avait acheté le 25.04.1793 à la veuve de M. Edme CORNET qui l'avait acquis par adjudication, au Chapitre de l'église de Saint Pierre, le 19.03.1791

N.R BOURLIER était déjà propriétaire de l'Auberge de la Tête Rouge à TROYES (3 rue Jargondis, près de la place Langevin).

N.R BOURLIER l'a acquis pour 14 200 livres - il acheta également l'ancienne église Saint Frobert (donnant sur la rue de la Cité) et l'ancienne prison Saint Etienne dite de la « cave percée » pour y mettre le foin.

N.R BOURLIER assurait le service de messageries (par ses diligences qui portaient un coq peint comme signe distinctif) pour BALE, CHASLONS, LANGRES, BESANCON et bien sûr PARIS (ainsi en 1757, ces carrosses quittaient TROYES le dimanche matin pour arriver à PARIS dans la soirée du mercredi...)

N.R BOURLIER était né le 1 octobre 1754 à JUZENNECOURT en Haute-Marne (entre Colombey les 2 Eglises et Chaumont) - fils de Nicolas BOURLIER (né le 1.12.1720 à Juzennecourt) qui s'était marié à Sébastienne MICHEL le 14.09.1751 à CHAUMONT, décédé le 22.03.1781 à Juzennecourt et exerçait la profession de

Maître de Poste aux Chevaux à Juzennecourt

N.R BOURLIER, veuf de Marie Jeanne TISSIER, décéda au PETIT LOUVRE le 7 novembre 1829.

C'est alors que sa fille Marie-Augustine-Hortense de la PRAIRIE, célibataire, hérita, étant unique héritière, du relais de poste, et le dirigea pendant 10 ans.

Le second acquéreur, le 1.10.1839, fut Jean-Baptiste THIBAUT, (il y était maître d'hôtel) et son épouse Catherine DOUILLOT pour 20 000 francs.

Le relais de poste avait pris le nom d'HOTEL DU PETIT LOUVRE à la suite de la fermeture de l'hôtel portant cette enseigne, situé 21 rue Emile Zola, à la mort de son propriétaire Simon Aubert (décédé, aubergiste, à son domicile 110 rue Notre Dame (c'est-à-dire rue Emile Zola) à Troyes, le 30.01.1838) ; sachant que l'enseigne du PETIT LOUVRE correspondait, entre la fin du XVII^e et la Révolution, à une auberge au pied de l'église Saint Nicolas, avant d'être transférée au 21 rue Emile Zola (actuellement occupée par un magasin d'optique mutualiste).

Or, il nous faut également noter une corrélation avec J.B THIBAUT qui, avant d'acheter le PETIT LOUVRE, habitait rue Saint Nicolas...

J.B THIBAUT était né le 3 janvier 1800 à HAI-RONVILLE (au sud de BAR LE DUC-Meuse) - fils de Pierre THIBAUT qui s'était marié à Françoise GUENET et qui était agriculteur.

J.B THIBAUT épousa Catherine DOUILLOT le 1 décembre 1832 à BAR LE DUC (Catherine DOUILLOT était née le 25.02.1803 à VILLE DEVANT BELRAIN - au nord de Bar le Duc) - fille de Georges DOUILLOT, né le 4.11.1778 et décédé le 21.03.1829 à BAR LE DUC, voiturier, et de Marguerite DOUILLOT, née le 06.08.1777 et décédée le 12.06.1840 -

De ce mariage, naquirent 5 enfants : Georges-Edmond (né en 1833) puis Jules-César (né le 5.11.1836 à Troyes) Emile-Isidore (né le 23.12.1837 à Troyes) Marie-Clarisse (née le 10.06.1839 à Troyes) Charles-Adolphe (né le 10.03.1841 à Troyes)

Dans les recensements de 1841, de 1846 et de 1851, J.B THIBAUT, sa femme et leurs enfants habitaient le PETIT LOUVRE ainsi que 3 domestiques.

Petite précision, le jour du recensement de 1851, il y avait 18 personnes de passage.

En 1856, au lieu de 3 domestiques, il y avait 4 domestiques + 1 garçon de bureau + 1 concierge.

Le ménage THIBAUT-DOUILLOT ayant fait faillite, c'est le frère de Catherine DOUILLOT, Georges-Nicolas DOUILLOT, ancien messenger, entrepreneur de transports par terre et eau à Bar le Duc, qui racheta l'hôtel, par adjudication du tribunal civil de Troyes, le 30.03.1860, pour 22 100 francs.

(Georges-Nicolas DOUILLOT épousa Elisabeth ROUSSELOT, née le 17.01.1806 à VILLAINES EN

DUESNOIS, le 21.09.1835 à VILLAINES EN DUESNOIS -Côte d'Or)

Lors de la faillite, l'HOTEL DU PETIT LOUVRE était grevé de 3 hypothèques, à savoir : pour 8000 francs à M. Jean-Baptiste VAUDE du 16.03.857, architecte, pour 8000 francs à Mme Veuve Jean-François PIGNOLET du 16.03.1857 et pour 10 000 francs à Georges-Nicolas DOUILLOT du 1.07.1859.

Le 9 mai 1859, le PETIT LOUVRE fut loué à Jules RONOT et à sa femme, Hortense DOUSSOT par un bail de 6 ou 9 ans pour un loyer annuel de 1 800 F ; ils ne gardèrent qu'un seul domestique - à la mort de Jules RONOT, sa veuve reprit l'hôtel avec sa fille.

Dans la nuit du 25 au 26 août 1863, la tourelle s'écroula et obstrua la rue des 3 petits écus (dorénavant rue Linard Gonthier)

Le troisième acquéreur fut Louis GUILLIER (il aurait été maître d'hôtel de l'hôtel du CHAR D'OR, 2 rue des 3 petits écus,) avec sa seconde épouse Victorine SOUMILLARD, achetèrent le PETIT LOUVRE (murs et fonds de commerce) le 1 mars 1864 pour 25 000 francs, dont 9 000 au comptant, en pièces d'or et d'argent, et 20 semestrialités au taux de 5 %, en pièces d'or et d'argent.

À la mort de Victorine SOUMILLARD, le 4 juillet 1888, l'hôtel continua d'être exploité par Louis GUILLIER, (en indivision avec son fils Louis-Victor GUILLIER, alors mineur)- avec 1 seul domestique.



En 1895, le PETIT LOUVRE était estimé 50 000 francs et le fonds de commerce pour 6 000 francs

*Extrémités de poutres du XVIème siècle,
visible dans la cour intérieure.
Collection bibliothèque du C.G.A.*

Le 11 janvier 1908, Louis GUILLIER décédait à

TROYES ; ce fut Louis-Victor qui reprit l'hôtel avec sa première épouse, Félicie DUMANCHE.

En 1919, Louis-Victor GUILLIER, et sa seconde épouse Aline LUPIN (dite ROSA) se retirèrent des affaires, et louèrent le PETIT LOUVRE à René CLEMENT (né en 1892 à RUVIGNY)

Il nous faut noter cette corrélation, à savoir : lorsque Louis GUILLIER arriva dans l'AUBE (né le 9.05.1834 à SAINT EUPHRONE - près de SEMUR en AUXOIS) il était domestique à RUVIGNY.

Au décès de Louis-Victor GUILLIER (le 16.02.1942 à Troyes) , c'est son fils Louis-Paul GUILLIER qui hérita du PETIT LOUVRE, ce dernier continua d'être exploité par René CLEMENT (de RUVIGNY) jusqu'en 1952.

Louis-Paul GUILLIER fut contraint de vendre l'ensemble immobilier inoccupé, le 12 février 1959 à Fernand GEORGET, artisan peintre pour 42 500 francs, qui le réhabilita pour louer des garnis.

Lors de la séance du 10 juillet 1976, le conseil municipal de TROYES l'acheta pour 400 000 francs, avec cette précision : « cet hôtel, après restauration, sera loué à un hôtelier-restaurateur - c'est la première opération de remise en valeur du quartier de la Cathédrale où se trouvera le musée LEVY » !

En 1986, le PETIT LOUVRE est inscrit à l'inventaire supplémentaire des Monuments Historiques.

Depuis 1989, les locaux sont mis à la disposition de différents organismes, associations, institutions, dont l'activité initiale était tournée vers la Recherche.



CHAÎNONS MANQUANTS

Envoyés par Philippe CORDIER A.1024

x le 29.06.1820 Epernon – 28

François JOLY o le 20.01.1786 Bar s/ Aube fs de Bernard † le 14 Frimaire An X Bar s/ Aube et Marie BREMANT avec Marie Adélaïde GROSSEMENT o le 2.04.1783 Epernon, 28, fa de Nicolas et Marie Anne Joséphine HERMENT † le 24.05.1819 Epernon.

Relevé par Sandy Pascal ANDRIANT

CM le 21.09.1662 chez Mtre Bergeron à Montignac Charente - 16

Entre Charles DES VINIERS de Chavagnes, 10, fs de † Jean et Marguerite HUBERT
Et Jeanne RIVE, de Jauldes, 16, fa de Jacques et Marie LA RICHE ;

Relevé par Fabrice BOUFFANET

x le 3.01.1903 Dijon – 21

Jules VIARD o le 6.06.1878 Dijon, 21, relieur fs de Joseph et Madeleine MONJEAN avec Marie Louise PELTRET o le 3.07.1881 Troyes, ouvrière, fa de François et Wolga Louise Charlotte PETERSON.

Relevé par Jean Baptiste DOR

x le 8.06.1779 Pont de L'Arche – 27

Charles LECHARTIER de Bernay, 27 avec Marie Anne PLUMET de Radonvilliers, 10.

Relevé par ESTROGEN

x le 21.12.1800 Aubusson – 23

Jean Claude THEURYS o le 2.11.1766 Lure, 70, fs de

Claude François et Elisabeth MOL avec Théodore LE-DOUX o le 22.12.1773 Montmorency Beaufort, 10, fa de Louis Luc et Madeleine LECOUFFLAIX.

Relevé par Jean Luc GAUTHIER

x le 30.06.1691 St Quentin Notre Dame

Pierre Joseph CAMUSAT de Troyee – 02s, 10 avec Marie Madeleine BOUTILLIER.

Relevé par MIGRANET.

x le 17.01.1786 Holon – 02

Jacques BOUDAU de Troyes avec Marie Josephe DOLLE de Holon, 02.

Relevé par MIGRANET

x le 10.02.1626 Soissons – 02

Paul François BILLET de Braine, 02 avec Rosalie MON-
CUI de Bergères, 10.

Relevé par MIGRANET

x le 16.09.1788 Châteaulin – 29

Nicolas CRETEAUX de Montmorency, 10 avec Louise BLAISONNEAU de Châteaulin, 29.

Relevé par Jean Luc TESSIER

x le 24.01.1805 Brest – 29

Martial ROUSSEAU de Villenauxe, 10 fs de Martial er de Barbe MÉRAT avec Marie Yvonne LOUSSOUARN o le 5.07.1769 à Plouneventer, 29, fa de Louis et Marie LE ROUX.

Relevé par Gérard THOMASSIN



PROCHAINE RENCONTRE YONNE - AUBE

Avec la Section de l'Yonne à Sens, Rencontre le samedi 5 mai 2012

Le matin, nous nous retrouverons pour la visite du Château de Plessis-Saint-Jean dans l'Yonne.

Si vous avez été sage et studieux, nous irons partager un repas autour d'une bonne table
au Restaurant de Pont-sur-Yonne.

L'après midi sera consacré non pas à la sieste mais aux échanges généalogiques.

Venez nombreux avec vos ancêtres et vos documents.

De plus amples renseignements seront diffusés dans le prochain bulletin.

Préparer vous pour cette merveilleuse sortie et passer une journée formidable

Bonne année à tous et à bientôt.

MARIAGES CÉLÉBRÉS à PARIS 2ème ARRONDISSEMENT

Par Pascal BARON A. 1569

8.02.1870 – Charles Théophile BLANCHOIS, posticheur, demeurant rue Poissonnière à Paris, o le 18.09.1843 à Coullommiers, fs de François Louis 58 ans et Louise Alexandrine MARSAULT 62 ans, propriétaire demeurant rue Birague à Paris

avec Estelle TRUCHY confectionneuse demeurant rue Poissonnière à Paris, o le 24.11.1843 à Troyes, fa de Nicolas 70 ans et Anne BIZET 63 ans, consentants par acte passé devant Mtre BRICET notaire à Troyes le 22.01.1870.

Témoins Léon Honoré BISSON, coiffeur 38 ans – Jean Claude Joseph BULLÉ confiseur 30 ans – François CHENSON hôtelier 44 ans – François ESTIVIN garçon de magasin 26 ans.

24.05.1860 – Louis Zéphirin BEUVE né le 16.08.1827 à Bouranton, chef d'institution, demeurant rue de la Pompe à Paris, veuf de Aglaé Isabelle BRUGNON † le 26.03.1859 à Passy ; fs de Louis et Jeanne Elisabeth PETIT, cultivateur à Bouranton, consentants par acte passé devant Mtre PATE-NOTRE, notaire à Troyes le 20.05.1860

avec Marie Gabrielle MAROIS o le 12.11.1840 à La Ferté sous Jouarre, sans profession, demeurant chez ses parents rue Bourbon Villeneuve, fa de Guillaume Alfred et Eligie Alphonsine JAMAIS fabricants d'ornements d'appartements.

CM reçu le 22.05.1860 chez Mtre GUYON notaire à Paris.

Témoins Adolphe LANDINI 54 ans propriétaire – Alphonse Victor TESSIER 32 ans chef d'institution – Ernest MAROIS 32 ans négociant oncle de l'épouse – Julien RUAUDEL 39 ans négociant.

26.05.1860 – Pierre Magloire Alfred CARRÉ o le 13.12.1833 à

Quincy Ségy, peintre, demeurant rue de Grammont à Paris fils de Aimé Magloire et Marie Thérèse LEPAGE, marchands épiciers de Quincy Ségy.

Le père présent et la mère consentante par acte passé le 23.05.1860 chez Mtre MARIGOT à Quincy

Avec Césarine BONHENRY o le 5.03.1839 à Nogent sur Seine, peintre, demeurant rue Grammont à Paris avec sa mère, fa de Victor † le 20.01.1860 à Saint Dizier et Marie VILNOT veuve, concierge.

Témoins Honoré LEFEVRE 54 ans propriétaire demeurant Quincy Ségy – Jean Baptiste CARRÉ 52 ans boulanger de Moussy le Neuf, oncle de l'époux – Pierre Félix CHAPPELLE 48 ans, marchand de porcelaine à Paris – Hyacinthe BALCONI 43 ans chaudronnier à Paris

28.08.1861 – Emile Eloy VIARD o le 1.12.1822 à Dammartin (arrond de Meaux), serrurier demeurant rue Montmartre à Paris, fs de Stanislas Barthélemy ET Geneviève Marguerite BARBOU, rentiers demeurant Nantouillet,

Avec Marie Louise Joséphine MAURY o le 5.06.1827 à St Loup de Buffigny, couturière demeurant rue Tiquetonne, fa de Louis Nicolas et Marie Catherine GUYOT, jardinier demeurant Draveil.

Témoins Victor MAURY 23 ans, serrurier demeurant Draveil frère de l'épouse – François GUYOT 63 ans cultivateur demeurant Villeloup, Aube, oncle de l'épouse – Dominique BARBOU 57 ans serrurier à Paris, oncle de l'époux – Barthélemy Stanislas VIARD 43 ans, serrurier demeurant Saint Mandé, frère de l'époux.



MARIAGES D'AUBERVILLIERS – 93 Relevés sur les registres d'Etat civil

Par Marie Claire KELLER A. 2314

1.06.1878 – Nicolas MULLER 25 ans, journalier o le 2.04.1852 à Merten, 57, fs de Jacques et † Barbe BOCKER ; Veuf de Barbe JUNK

Avec Marie Augustine Célestine PARE, 25 ans, journalière, o le 29.12.1852 à Marigny le Châtel, fa de Alexandre 56 ans, journalier et Dulchérie RONVOYE 55 ans, journalière.

Témoins François Alexandre DELIGNY 27 ans, ferreur, ami de l'époux – Henri Ferdinand DILY 27 ans, forgeron, ami de l'époux – Alexandre COTTY 42 ans, charretier, ami de l'épouse – Louis CAILLOTIN 22 ans, maçon, ami de l'épouse – Tous signent

Mention marginale :) (en date du 23.03.1899 par jugement du Tribunal civil de la Seine.

30.09.1880 –

Gabriel Paul PARTHIOT 31 ans, comptable, o le 16.12.1849 à Bagneux la Fosse 10, fs de † Auguste et † Joséphine LITTOIS,

Avec Marguerite FUSZ 25 ans, sans profession, o le 30.05.1855 à Gueebenhause 57, fa de † Jean et Marie LEITNER 60 ans, sans profession –

Témoins Noël Nicolas GAUTHIER 45 ans, broyeur, beau-frère de l'époux – Jules VAUDEAU 40 ans, comptable, ami de l'époux – Jean FUSZ 38 ans, mécanicien, frère de l'épouse – Nicolas FUSZ 36 ans, mécanicien, frère de l'épouse – Tous signent sauf la mère de l'épouse.

Suite page 32

Brèves du temps passé

Suite du n°59

9 août 1694 – L'arsenal des prisons, dont la suppression de fait résultait du retrait de la plupart des canons, par Louis XIV, est l'objet d'une proposition tendant à la faire démolir. On décide qu'on attendra les ordres de l'intendant ou des trésoriers de France.

12 août 1694 – On décide que l'auditoire du juge des faubourgs sera construit près de la Vienne, à Croncels.

17 août 1694 – Réforme de l'organisation de la milice bourgeoise. Les 32 compagnies sont réduites d'abord à 8, puis à 10, commandées par un colonel, un major, 15 capitaines, 16 lieutenants, autant d'enseignes. Les grades supérieurs sont constitués en titre d'office, ceux d'enseigne sont électifs.

25 septembre 1694 – Le prince de Soubise, le fils, est nommé gouverneur de Champagne et de Brie, au lieu de son père, et sur sa démission.

21 octobre 1694 – Le maire de Lyon et le conseiller Le Bé se rendent à Villacerf, pour présenter leurs hommages à l'intendant Phelippeaux, lui offrir les vins d'honneur et des langues de mouton. On reste confondu en voyant la multiplicité des démarches de cérémonie qu'imposaient les habitudes d'étiquette, et l'on arrive à un total fort arrondi, quand on énumère les simples cadeaux de bouche que chaque visite officielle entraînait à sa suite.

6 novembre 1694 – L'auditoire du juge des faubourgs doit être construit près de la Vienne, au faubourg Croncels.

- L'arsenal des prisons (place de la Tour), destiné à être démoli, restera dans l'état où il se trouve, et on décide qu'il ne sera rien changé sans un ordre de l'intendant ou un des trésoriers de France.

31 mars 1695 – Nicolas Lyon, procureur du Roi, achète, des héritiers Perricard, moyennant 33 mille livres, la charge de maire de Troyes, créée, comme on l'a vu, en titre d'office.

2 octobre 1695 – Les prêtres de l'Oratoire du collège de Troyes sont autorisés à recevoir de leurs élèves, à Pâques, 3 livres ; à la Saint Luc, 3 livres ; les théologiens, les physiiciens, les logiciens et les pauvres ne sont tenus que de payer 3 livres.

10 novembre 1695 – La famille de Champy, originaire de Bar sur Seine, fait un don considérable à l'hôpital de cette ville ; c'est-à-dire de 76 arpents de terre, 13 arpents de pré et des rentes foncières ; le tout d'un revenu annuel, en argent, de 391 livres 15 sous. Le but de la donation était surtout la fondation d'un lit.

30 avril 1696 – Isaac Maillet est admis, par M. de Caumartin, à prêter serment en qualité de conseiller, malgré l'opposition qui lui est faite. – Par suite de la démission du sieur Michelin, Maillet est nommé commissaire de l'artillerie.

22 décembre 1696 – Incendie qui détruit les Étuves aux Femmes, sises au bord du Rupt-Cordé, en face le Marché-aux-Trapans. Quatre corps de bâtiments sont anéantis ; on ne rebâtit pas les étuves qui appartenaient à la collégiale Saint Etienne. L'usage du linge, en se généralisant, causa le changement qui s'introduisit dans le mode de se baigner.

6 janvier 1697 – Le maire et les échevins de Troyes se déclarent parties intervenantes en faveur des hôpitaux de la ville, dans le procès dirigé par ces établissements contre les chevaliers de Saint Lazare et de Montcarmel.

1^{er} juin 1697 – Funérailles de Anne-Louise Martin de Laubardemont abbesse de Notre-Dame-des-Prés. Elle était fille de ce sinistre Laubardemont, auquel l'histoire fait tant de reproches.

19 juin 1697 – Une pluie torrentielle détermine des inondations dans le faubourg Saint Jacques, dans les quartiers de Saint Denis et de Saint Aventin. L'eau monte jusqu'au rebord de Notre-Dame-en-Isle, aujourd'hui chapelle du Grand Séminaire.

3 juillet 1697 – Le tonnerre tombe pour la septième fois sur le clocher de la cathédrale de Troyes, qui devait, trois ans plus tard, entraîner la ruine de toute la toiture et endommager considérablement l'édifice.

27 août 1697 – Date d'un arrêt aux termes duquel sont rétablies, à Troyes, deux foires franches de huit jours de durée chacune.

2 octobre 1697 – Un pont de pierre, au lieu d'un pont de bois à construire à la porte de la Tannerie, est adjugé au sieur Prince.

1^{er} novembre 1697 – Le maire, en retournant à Paris pour les affaires de la ville, est chargé de présenter requête pour les anciens et nouveaux cinq sous (imposition s'élevant à 13,000 livres), afin d'en obtenir la décharge.

9 novembre 1697 – Les arquebusiers sont en discussion avec les hôpitaux, au sujet des rentes que l'hôtel de l'Arquebuse soit aux hospitaliers. Pour terminer le différend, il est décidé que l'on donnera aux hôpitaux quelques arpents de pré appartenant aux arquebusiers, à Sancey-Saint Julien et Vallant Saint Georges ; de plus, cinquante livres de rente. Au moyen de cet arrangement, la ville reste propriétaire de l'hôtel de l'Arquebuse.

25 janvier 1698 – Publication solennelle à Troyes de la paix entre la France et l'Allemagne. Un feu d'artifice est tiré sur les marches du palais, sur le perron de l'Hôtel de Ville, aux Quatre-Vents (angle de la rue du Dauphin, de la place de la Bonneterie, de la rue Notre-Dame), enfin devant le portail de la cathédrale.

27 février 1698 – Une scène dramatique se passe sur la place de l'Etape-au-Vin, aujourd'hui place de la Banque, devant le premier café établi à Troyes, et tenu par le père du chroniqueur troyen Duhalle. Dans cet établissement, qui était ouvert depuis quelques semaines, deux mousquetaires du Roi, Jean et Philippe Hérost, cherchent querelle à Nicolas Vinot, avocat aux Riceys. On sort, Vinot et Jean Hérost, l'un des mousquetaires, croisent le fer, sur la place, en face d'un nombre considérable de curieux. Vinot tue le soldat, et se dérobe par la fuite aux investigations de la justice. Alors les peines prononcées contre les duellistes étaient d'une sévérité excessive. Vinot demeure caché ; sa famille fait des démarches actives, prouve que le provocateur était le mousquetaire, et obtient des lettres de grâce. A titre de remerciement, Vinot envoie à Louis XIV une pièce de vin des Ri-

ceys. Le Roi trouve le vin si délicat, qu'il prend l'habitude d'en boire. La famille de Praslain devient fournisseur en titre de la table de Louis XIV. La contrée dite Val-des-Riceys fut mise régulièrement à contribution pour cette fourniture.

21 mars 1698 – La compagnie de l'Arquebuse échange trois arpents et demi de pré avec les hôpitaux, pour remplacer la rente qu'elle devait à cet établissement.

31 mars 1698 – Feu d'artifice tiré par les chevaliers de l'Arquebuse, à l'occasion de la paix de Riswick.

1^{er} mai 1698 – Arrivée de lettres de grâce signées Louis XIV et contresignées Colbert, données en faveur de Nicolas Vinot, des Riceys, qui dans une querelle engagée entre lui et deux mousquetaires, au premier café ouvert à Troyes, avait tué l'un de ses adversaires sur la place de l'Étape-au-Vin.

7 mai 1698 – Sont nommés juges des manufactures MM. Baillet, Jeanson, Potherat et Gouault, échevins. Ces noms sont encore représentés par plusieurs familles.

23 mai 1698 – Les pluies avaient été si froides et si persistantes, que la municipalité prie le Chapitre de Saint Pierre, au nom de toute la ville, de faire des prières publiques. Le dimanche suivant, on descendit la châsse de Sainte Hélène, et l'on fit une procession générale dans toute l'étendue de la ville.

9 juin 1698 – Sur la demande que font les arquebusiers d'un capitaine-chef, choisi par la ville, les échevins nomment M. Lyon, conseiller du Roi et maire perpétuel de Troyes.

11 octobre 1698 – Un emprunt est fait par la ville, afin d'acheter du blé dans les campagnes et d'approvisionner la ville.

24 novembre 1698 – Le Conseil de l'échevinage de Troyes, rend un arrêté aux termes duquel les prises d'eau effectuées par les *bondes* sont réglementées. On sait que les *bondes* ont toujours joué un grand rôle dans l'Industrie de Troyes.

4 décembre 1698 – Le Bouthilier-Chavigny, évêque de Troyes, adresse à tous les prêtres du diocèse une lettre pastorale confirmative des statuts de son oncle, son prédécesseur.

3 avril 1699 – La ville consent à ce que les officiers et le roi de l'Arquebuse jouissent du droit d'entrée et du double huitième pour 120 muids de vin, savoir : le capitaine, 30 ; le lieutenant, 25 ; le major, 20 ; l'enseigne-colonel, 15 ; le second enseigne, 10 ; et le roi de l'Arquebuse, 30. Cette faveur n'était que la conséquence d'une décision de l'Hôtel-de-Ville de 1603.

19 juillet 1699 – Les chanoines du Chapitre de la cathédrale de Troyes envoient le dessin de leurs armes à l'armorial général de France.

25 septembre 1699 – Mort du chancelier Boucherat, fils de Guillaume Boucherat, avocat au Parlement, natif de Troyes. Louis Boucherat mourut dans l'exercice de sa charge de chancelier de France.

DIX-HUITIÈME SIÈCLE

25 janvier 1700 – Entrée de M. Pommereu, intendant de Champagne dans la ville de Troyes.

25 février 1700 – La municipalité de Troyes arrête, à l'Hôtel de Ville, le rang des gens *taillables*, c'est-à-dire assujettis, payé pour éviter la charge des gens de guerre (*taille*

vient, dit-on, de ce que les paysans collecteurs, ne sachant pas écrire, marquaient leurs recettes sur des morceaux de bois semblables à ceux qu'employait encore, il y a peu de temps, la boulangerie). Les habitants de Troyes étaient affranchis de la taille, ainsi que ceux des Faux-Fossés, du faubourg Croncels, des Hauts-Trévois, des Bas-Trévois, du Pré-l'Evêque, de la Moline, du faubourg Saint Jacques et des Tauxelles.

Etaient taillables, au contraire, dans l'ordre suivant, les habitants du faubourg Sainte Savine, de Saint Martin ès Vignes, des Noës, de Saint André, d'au-delà Saint Gilles et du Pont Sainte Marie.

8 octobre 1700 – Pour la huitième fois, la foudre frappe le clocher de la cathédrale de Troyes. Cet accident, qui arrive à une heure après minuit, détruit le clocher qui s'élevait à 180 pieds, la toiture et ses plombs, les cloches et une statue colossale de Saint Michel, posée à la pointe du pignon de façade, du côté du portail. En tombant, cette statue creva une voûte et tua trois ouvriers. Des dommages considérables furent occasionnés par l'accident, à la tour, aux voûtes et aux vitraux.

14 novembre 1700 – En assemblée générale, les Nogentais protestent contre l'application à leur hôpital de la déclaration du Roi, en se fondant sur ce que la maison avait été instituée par la commune.

13 octobre 1701 – Un incendie éclate, rue des Bûchettes, dans les étendoirs à papier de feu Antoine Michelin, maître papetier.

13 novembre 1701 – Mort de Boursault, homme de lettres, né à Mussy sur Seine, secrétaire des commandements de la duchesse d'Angoulême. Boursault eut de fréquentes relations avec Boileau, Racine et Molière. Il composa des satires, des comédies, et rédigea une gazette qui eut beaucoup de succès. Boursault fut receveur de gabelles à Montluçon.

22 novembre 1701 – Date de la mort, au couvent des Ursulines de Troyes, de Catherine Charpy ; qui s'y était retirée comme servante. Cette femme fait grand bruit ; on lui attribuait le don des miracles et des extases problématiques. L'évêque François Maller, loin de se prêter à ses jongleries, les démasqua avec persistance, et fit publiquement établir que la crédulité des croyants avait été trompée par des imposteurs.

23 avril 1702 – Date du commencement du grand Jubilé, ouvert par un sermon de Denis-François Le Bouthilier-Chavigny, évêque de Troyes.

24 avril 1702 – Grande procession du Jubilé dans toutes les rues de Troyes. Ce Jubilé dura deux mois. On y venait de quinze lieues à la ronde.

2 octobre 1702 – Passage à Troyes de M. de Soubise, évêque de Strasbourg.

21 décembre 1702 – Le Conseil de ville décide qu'il assistera aux assises en la manière accoutumée, et sans tirer à conséquence, pour cette année seulement. Le motif de cette décision fut qu'ayant comparu lors d'un jugement rendu, dont le condamné était appelant, il fallait de droit assister à la séance d'appel.

28 juin 1703 – Louis, duc de Bourgogne, père de Louis XV, se rend à Troyes et au château de Villacerf, en prenant le chemin du camp d'Alsace.

14 août 1703 – Marie de Roye de la Rochefoucault est nommée abbesse du Paracllet.

24 août 1703 – Denis-François Bouthilier-Chavigny,

évêque de Troyes, augmente, par contrat, la fondation faite par une demoiselle de Galmet, veuve de Launay, pour l'ins-truction gratuite des enfants de Saint Nizier. L'évêque traite dans le même acte avec J.-B. de La Salle, supérieur des écoles chrétiennes, pour avoir deux frères au lieu d'un seul.

27 août 1703 – Lettres patentes qui autorisent l'établissement des *Orphelins de l'Enfant-Jésus*, sur la paroisse de Saint Nizier. Cette maison, fondée par M. Le Bé, curé de la paroisse, avait la faculté de faire travailler les orphelins à toutes sortes d'ouvrages de manufactures.

24 octobre 1703 – Premier départ du coche de Troyes à Paris. Ce moyen de transport, qui semblait un immense progrès à nos ancêtres, fut salué par des acclamations. Le coche partit au bruit des tambours et de la musique.

19 novembre 1703 – Mort de Louis de Vienne, appartenant à la famille de ce nom, qui rendit de grands services à Henri IV. L'un de ses ancêtres, Joseph de Vienne, écuyer, seigneur de Saint Benoît sur Vannes et conseiller du Roi, fut maire de Troyes sous Louis XIII, et élu en 1622. Louis de Vienne était enterré aux Carmélites.

1^{er} janvier 1704 – Le port des lettres de Troyes à Paris, taxé précédemment à trois sous, est élevé, à partir du 1^{er} janvier 1704, à quatre sous. On sait qu'avant la taxe uniforme qui a ramené le chiffre fixé il y a 150 ans, les lettres de Troyes à Paris étaient taxées à 40 centimes.

7 mai 1704 – L'évêque François Le Bouthilier-Chavigny reconnaît canoniquement la relique de l'*index* de Saint Jean-Baptiste, donnée par Gauthier V, duc d'Athènes, en 1306, aux religieux de Basse-Fontaine, près de Brienne-Napoléon.

17 juillet 1704 – On rétablit en nombre, comme précédemment, les échevins dont on avait réduit le personnel de moitié au mois de février précédent.

2 octobre 1704 – Feux de joie à Troyes, à l'occasion de la victoire navale remportée par le comte de Toulouse.

21 novembre 1704 – Les corps de métiers s'assemblent pour délibérer les taxes qu'on leur demande.

6 octobre 1705 – Mort de Jean-Baptiste Blanchard, greffier de l'Hôtel de Ville.

23 octobre 1705 – Mort, à Milan, de M. de Praslain, lieutenant du Roi en Champagne. M. de Praslain avait été grièvement blessé à la bataille de Cassin.

18 mai 1706 – Le Bouthilier-Chavigny, évêque de Troyes, tient un synode à l'Evêché, pour l'entretien de la discipline ecclésiastique.

17 octobre 1706 – L'arrivée à Troyes de l'intendant de Champagne Lescalopier se fait selon le cérémonial accoutumé, et le Corps de ville lui porte les cadeaux d'honneur. Lescalopier descend à la Commanderie de Saint Jean de Jérusalem, rue du Temple.

8 février 1707 – Arrêt du Conseil qui rétablit, trop tardivement pour exercer une influence utile sur le commerce, les foires de Troyes, concédées depuis Louis XII, après la suppression des anciennes.

3 mai 1707 – Ouverture des assemblées des doyennés du diocèse de Troyes, appelés *Calendes*, et fondés par l'évêque Le Bouthilier-Chavigny. L'assemblée des *Calendes* de l'archiprêtre se tient au séminaire. Le but de ces conférences était le maintien de la discipline ecclésiastique.

18 juin 1708 – Rétablissement des offices, exemptions et privilèges de la milice bourgeoise de Troyes.

28 janvier 1709 – Incendie à Troyes, au fond du Cloître Saint Etienne, sur la rive gauche de la Seine, dont l'hôtel de l'Arquebuse occupait la rive droite.

14 mai 1709 – Le prieuré de Notre Dame en Isle est réuni à l'Evêché de Troyes.

4 mars 1710 – Mme veuve Lombard consent à la réunion de l'office de colonel de la milice bourgeoise au Corps de ville, moyennant la somme de 1,020 livres, qu'elle reçoit à titre d'indemnité et comme propriétaire du titre.

13 juin 1710 – Mort, à Soissons, du P. Calabre, oratorien, né à Troyes en 1665. Le P. Calabre s'était fait une réputation de prédicateur dans un genre généralement peu recherché. Il s'était adonné aux missions dans la campagne ; cependant, il prêcha avec succès à Troyes et dans plusieurs autres villes. Il mourut supérieur du séminaire de Soissons, où il fut vivement regretté.

12 juin 1712 – Le droit privé et l'intérêt public étaient souvent en désaccord sous l'empire de l'ancienne législation. Ainsi, pour conserver leurs droits, les Chapitres de Saint Pierre et de Saint Etienne s'opposent à ce qu'on lève les vanes du gouffre, malgré une inondation qui nécessite cette mesure ; mais la municipalité passe outre et procède d'autorité.

11 juillet 1712 – M. Pierre Paillot est élu maire de Troyes, et continue l'exercice de ses fonctions.

13 juillet 1712 – Une députation est envoyée à Châlons pour demander une modération des droits d'octroi.

19 octobre (*date du jour incertaine*) 1712 – Arrivée à Troyes de 370 prisonniers repris à Denain, au Quesnoy et à Douai, en Flandre. Ces prisonniers sont logés dans les dépendances de la Tour Boileau.

23 mai 1713 – L'établissement des bouchers au faubourg Croncels provoque une opposition de la part de la communauté des bouchers de Troyes, et une adhésion à l'établissement de la part de tous les corps de la ville.

14 juin 1713 – Publication, à Troyes, à son de trompe, de la paix d'Utrecht.

13 juillet 1713 – A la suite d'un accident sur le *Petit-Pavé*, qui coûta la vie à plusieurs personnes travaillant en corvée, la ville accorde aux veuves et aux blessés cent livres d'indemnité.

4 août 1713 – Le coffre de la rivière de *Vienne*, qui traverse le bras de Seine, entre la halle au vin et la petite chaussée des Blanchisseurs, est l'objet d'une réparation. On sait que le cours de la Vienne passe au-dessous du lit de la Seine sans y mêler ses eaux.

12 août 1713 – On s'occupe du cérémonial à observer pour l'élection de Pierre Paillot, nommé maire.

14 octobre 1713 – On établit des glaciers, l'une dans la tour Saint Lambert, l'autre dans une des tours élevées près de Notre Dame en Isle. L'intendant de Champagne donne 300 livres pour contribuer à la dépense.

16 mai 1714 – La ville achète, pour dégager la porte de la Madeleine, une maison appartenant au sieur Bidelet, huis-sier-archer de Troyes.

23 août 1714 – La ville achète une place près de Saint Ni-

colas.

- On arrête les réparations à faire au pont de Jaillard, pour les parties à la charge de la ville.

23 mars 1715 – Etablissement, à Ponts sur Seine, par la famille Le Bouthilier-Chavigny, d'une communauté de sœurs de la Charité, chargées de soigner les malades de Ponts.

11 juillet 1715 – On présente au Roi une requête afin d'obtenir la révocation de l'arrêt du Conseil du 30 mai, portant suppression du couvent de la Congrégation qui occupait l'emplacement de l'ancienne gendarmerie.

1^{er} septembre 1715 – Mort du célèbre sculpteur troyen François Girardon, âgé de 89 ans. Girardon meurt à Paris, le même jour que le roi Louis XIV, dont il était le sculpteur. L'artiste, malgré sa haute position, n'oublia jamais son pays natal. Il aimait à y venir souvent et à y prolonger ses séjours. Les vendanges avaient pour lui un charme particulier. Girardon était un modèle de bonhomie et de naïveté. Le séjour de la Cour et ses relations élevées ne modifièrent pas ses habitudes. Il a beaucoup laissé de souvenirs dans la ville de Troyes.

22 décembre 1715 – Un impôt est levé sur 3 à 400 habitants pour les fortifications de la ville.

9 mars 1716 – Une protestation s'élève à l'occasion de la fabrique de l'hôpital Saint Nicolas, dont l'entrepreneur, le sieur Bourotte, fabriquait des serges dites *des Saint-Nicolas*, qui n'avaient pas la largeur suffisante. On rappelle que les produits des drapiers sont soumis à la marque et à la visite des maîtres-gardes de la communauté.

19 mars 1716 – Lettres patentes qui rétablissent les anciennes foires de Troyes.

18 avril 1716 – Prise de possession par M. Favart, nommé au prieuré de Choiseul, près Barbonne (diocèse de Troyes). On constate la *démolition depuis plus de cent ans, par les ennemis de la Religion, des bâtiments du prieuré*. Favart se met en possession légale de l'une des chapelles de Notre Dame en Isle, où s'acquittent les prières et les fondations ; la possession réelle s'effectue sur les lieux même au moyen d'une prière seulement. La destruction de l'église empêche l'accomplissement du cérémonial ordinaire.

10 mai 1717 – Mathieu-Modeste Vinot, oratorien, né à Nogent sur Aube, soutient avec éclat, à Troyes, une thèse de théologie. Né en 1672, Vinot meurt en 1731, à 59 ans, chanoine de Saint Gatien les Tours. Il a traduit en vers latins les fables de la Fontaine, et composé des poésies latines imprimées à Troyes. On lui a attribué une des œuvres principales de l'abbé Grécourt.

30 juin 1718 – Jacques Bénigne Bossuet, neveu du grand Bossuet, est sacré évêque par le cardinal Noailles et par les évêques d'Auxerre et d'Avranches.

11 novembre 1718 – Installation de l'évêque Jacques-Bénigne Bossuet, au siège de Troyes. Cet évêque refusa, le premier, de jurer qu'il maintiendrait les privilèges de l'abbaye de Notre Dame aux Nonnains, jusqu'à ce qu'on lui eût établi qu'il devait ce serment.

30 novembre 1719 – Les prisonniers mettent le feu à la maison de détention de Troyes, dans l'espoir de s'évader. Les précautions prises arrêtent les progrès du feu, et une double garde extérieure empêche l'évasion.

25 décembre 1719 – Incendie qui détruit soixante maisons à Arcis sur Aube. M. Grassin, seigneur de la ville, obtient de Louis XV cent mille livres pour réparer le désastre.

*Tablettes Historiques de Troyes
Depuis les temps anciens jusqu'à l'année 1855
Par Amédée AUFAUVRE*

Jean SUINAT A. 1399

GRAND DESTOCKAGE

Anciens bulletins trimestriels
de l'association

10 € les 4 numéros au choix

S'adresser au secrétariat

Permanence :

lundi, jeudi et vendredi

de 10 h à 11 h et de 12 h à 13 h 30

mécredi après midi de 14 h à 16 h 30

LES CENTENAIRES

Anne Jobin

Elle avait presque 102 ans !!!

Ancêtre d'Elisabeth Huiber A. 2293

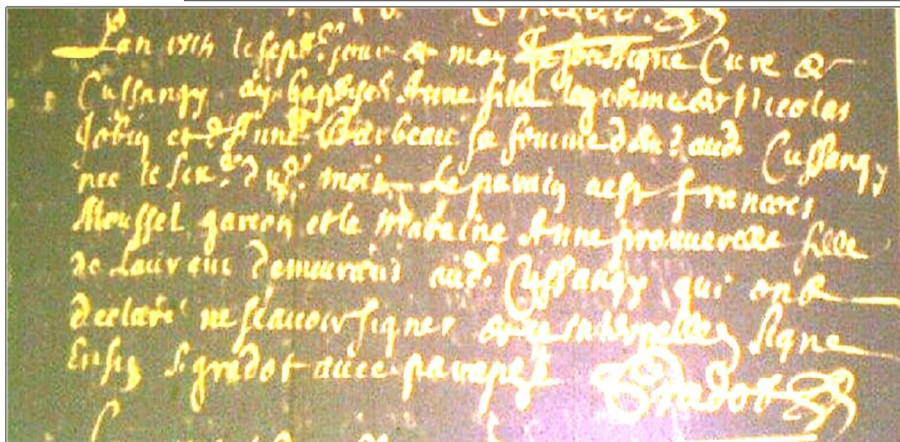

A.D. Aube 5 MI 085 - Acte naissance Anne JOBIN à Cussangy

L'an mil huit cent seize le neuvième jour du mois d'avril pardevant nous Edme Laurey maire officier de l'Etat Civil de la commune de Lajesse canton de Chaource département de l'Aube sont comparus Martin Louis cultivateur agé de soixante deux ans fils et Jean Vorle Leclerc tisserant agé de quarante et un an petit fils lesquels nous ont déclarée que ce jour d'huy heure de dix du matin Anne Jobin agé de cent un an femme de deffunt Nicolas Louis vivant laboureur est décédée en la maison dudit Martin Louis son fils située audit Lajesse et les déclarants ont signé avec nous le présent acte après qu'il leur en a été fait lecture Tous les dénommés au présent acte domiciliés à Lajesse

Anne JOBIN se marie le 23 novembre 1734 à Cussangy avec Nicolas LOUIS laboureur et le couple aura 10 enfants.

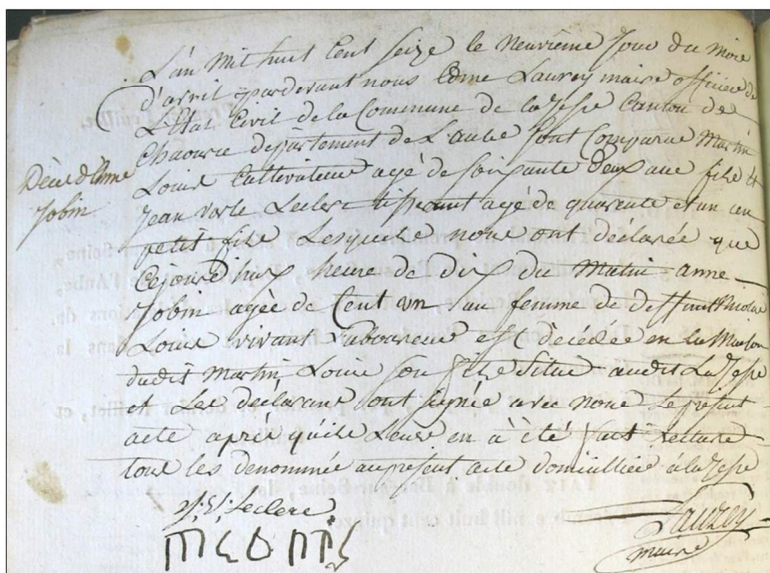

Acte décès Anne JOBIN à Lajesse - A.D. AUBE 5 MI 173



A PROPOS DE...

Réponse 09.187 VINOT

Je réponds à ma question : « Date et lieu du mariage de Jean VINOT, 1732-1814 Nogent/Aube avec Marie Reine TUROT, 1751-1808 Le Meix-Tiercelin ». Ce mariage a été célébré le 23.05.1775 à Vitry-le-François (51).

(Source : marne-archives.com, site gratuit géré par des bénévoles.)

Nota : la date et le lieu de ce mariage était indispensable pour achever l'étude qui suit, sur la famille VINOT de Nogent-sur-Aube, canton de Ramerupt.

Georges Henri MENUET (A 624)

Une très ancienne famille de Nogent-sur-Aube : les VINOT

Du 11^e siècle jusqu'à son extinction au début du 20^e siècle

Plusieurs membres du Centre Généalogique de l'Aube, dont le rédacteur de cet article, ont pour ancêtres communs le couple Michel VINOT – Marie de PINCEMAILLE dit de SALIGNY (voir Aube-Généalogie n° 26 p.20 et 21 « Nous sommes tous cousins »). Jean VINOT, objet de la réponse 09-187, descend également du même couple : c'est aussi notre cousin !

Voici les sept générations VINOT qui se succèdent à Nogent/Aube du 17^e au 20^e siècle.

- **Michel VINOT**, décédé le 13.02.1673 à Nogent/Aube, marié à Marguerite PETIT décédée le 19.03.1682 à Nogent/Aube, d'où au moins cinq enfants, dont Michel VINOT, *qui suit*,

- **Michel VINOT**, procureur fiscal, ° ca 1632, + 18.05.1712 Nogent/Aube à 80 ans, y x 21.01.1659 avec Marie de PINCEMAILLE dit de SALIGNY, de Beaufort (Montmorency) fille de Elion (ou Léon) et de Jeanne LEDHUYS. Ils auront 14 enfants mais la lignée ne sera assurée que par le 7^e enfant, *qui suit*,

- **Jean VINOT**, laboureur, ° 04.05.1672 Nogent/Aube, y + 01.01.1710 à 38 ans, y x 16.02.1699 avec Marie CAUCHON fille de + Philippe, laboureur, et Marie THIEBAULT. De cette courte union (Marie CAUCHON + en 1703 à 32 ans) un seul enfant a vécu, *qui suit*,

- **Jean VINOT**, laboureur, ° 28.02.1702 Nogent/Aube, y + 16.10.1735 à 33 ans, y x 07.02.1729 avec Anne BUGNOT native de Chaudrey, fille de + Hubert et Anne PAREY. De cette courte union trois enfants dont un seul garçon, *qui suit*,

- **Jean VINOT** (objet de la réponse) lieutenant de Nogent/Aube, y ° 19.01.1732, y + 27.02.1814. À l'âge de 42 ans, il épouse le 23.05.1775 à Vitry-le-François (51) Marie Reine TUROT, 24 ans, native de Le Meix-Tiercelin, fille de + Paul François, laboureur, et + Anne DUBIERRE.

Note : Depuis la mort de ses parents, la future demeure à Vitry-le-François chez son oncle par alliance, Georges BLIN, Me fabricant de bas au métier.

De l'union VINOT-TUROT, 9 enfants mais la lignée n'est assurée que par un seul fils, *qui suit*,

- **Jean Joseph VINOT**, cultivateur, ° 19.03.1782 Nogent/Aube, + 11.09.1849 Bône (Algérie) il épouse le 30.01.1819 à Nogent/Aube, Marie Félicité Thérèse LUTEL native de Coclois, fille de Nicolas François, cultivateur, et Hélène QUENTIN. De cette union **trois enfants** :

1) **Jean Adolphe VINOT**, journalier, ° 15.04.1821 Nogent/Aube, y x 28.11.1855 avec Victoire Constance ROYER native de Vaupoisson, fille de Jean François, maréchal, et + Victoire THEVENOT, *sans postérité*. En 1901, Jean Adolphe VINOT figure toujours sur le recensement de Nogent/Aube, **c'est le dernier VINOT** encore présent, il a 79 ans ; il décèdera à Troyes 8 rue Passerat, le 24.01.1905 à 83 ans, il est dit rentier.

2) Anselme Henri Mélipe VINOT, journalier, ° 21.04.1826 Nogent/Aube, y + 17.11.1875 âgé de 49 ans, x 14.10.1851 Isle-sous-Ramerupt avec Adeline Rose HOUSSERIOT, native de Isle-sous-Ramerupt, fille de Sylvestre, manouvrier, et Emélie Rosalie GOMIER, *sans postérité*.

3) Florence Félicité VINOT, ° 29.08.1822 Nogent/Aube, y x 03.11.1844 avec François Nicolas PARÉ, négociant en bonneterie, originaire de Montmartin (le Haut). Le couple demeure à Troyes, 12 rue de Belfroy (rue du Colonel-Driant) où deux enfants vont naître : Noémie Jeanne PARÉ en 1845 et Marie Berthe PARÉ en 1846.

ou du reste de l'Europe. Provisoirement ils seront logés sous des tentes ou dans des baraquements neufs. *Cf. note I*

Que va devenir notre couple d'immigrants troyens ? Il est difficile d'imaginer la situation précaire dans laquelle

Un lecteur attentif aura peut-être été surpris par le décès de Jean Joseph VINOT, père des trois enfants cités ci-dessus, en 1849 à Bône (Algérie). Cela mérite une explication, un peu longue mais passionnante !

L'Algérie en 1848, un nouvel Eldorado ?

En effet, la conquête de l'Algérie s'est achevée en 1847 et l'immigration se poursuit à un rythme soutenu. Cependant un grave danger menace...

A l'automne 1848, à Paris, le 16 novembre, un onzième convoi de colons formé de 980 personnes, hommes femmes et enfants, quitte la capitale. Le voyage très long se fera par voies d'eau et chemin de fer en direction de Marseille, puis Bône en Algérie où les colons débarquent le 8

décembre.

Parmi ces colons (tous volontaires) on trouve notre négociant en bonneterie troyen, François Nicolas PARÉ, son épouse Florence Félicité VINOT et probablement leurs deux filles âgées de deux et trois ans. Leur destination : Mondovi à 24 km de Bône où une « ville » nouvelle vient d'être créée pour accueillir les pionniers venant de France ou du reste de l'Europe. Provisoirement ils seront logés sous des tentes ou dans des baraquements neufs. *Cf. note I*

se trouvent ces pionniers-colons sur la terre d'Algérie. François Nicolas PARÉ sollicite-t-il une aide à son beau-père ? Une certitude, en 1849 Jean Joseph VINOT, malgré ses 67 ans, a quitté Nogent/Aube pour rejoindre son gendre et sa fille à Mondovi. Malheureusement une épidémie de choléra se déclare et le 11 septembre 1849 on apprend son décès à l'hôpital militaire de Bône (transcription à Nogent/Aube), le témoin est François Nicolas PARÉ, « colon à Mondovi ». Cf. note II

Deux ans et demi plus tard, en parcourant l'état civil de Bône (en ligne, sur internet) on relève à la date du 1^{er} février 1853 la naissance d'un fils de François Nicolas PARÉ « fermier » et Florence Félicité VINOT, mais l'enfant décède un mois plus tard. Le couple n'habite plus Mondovi, il demeure à « Bône hors ville » à la Ferme Lacombe.

Le 5 septembre 1856, François Nicolas PARÉ « journalier » décède à son tour à l'hôpital militaire de Bône, âgé de 38 ans (transcription à Montmartin-le-Haut).

Que va devenir Florence Félicité VINOT ?

Que vont devenir leurs deux filles, nées à Troyes en 1845 et 1846 ?

Une certitude, Florence Félicité VINOT est revenue en France, elle figure sur le recensement de 1876 à Nogent/Aube, elle vit seule, elle est veuve de François Nicolas PARÉ, elle a 54 ans, elle est bonnetière. Ensuite que devient-elle ? Elle est introuvable tant sur les tables de décès de Nogent/Aube que sur les Tables de Successions et Absences. Quant à ses deux filles, je n'ai trouvé aucune piste de recherche.

Sources (sur Internet)

- mondovi.wifeo.com : ce site commémore l'histoire des pionniers-colons du convoi 11 partis de Paris en 1848 pour l'Algérie.
- anom.archivesnationalesculture.gouv.fr : Archives nationales de la France d'Outre-mer, état-civil de Mondovi et

Bône.

Note I – Mondovi, nom emprunté à une ville d'Italie où Bonaparte vainquit les Piémontais en 1796. Cette « ville » nouvelle, avec ses rues tracées au cordeau compte 335 habitants en 1850.

Le « Dictionnaire de la France et de ses possessions », 1868, par M.A. Peigne, décrit Mondovi : Située à 24 km de Bône, 690 habitants (565 européens et 125 indigènes) ; station du chemin de fer de Constantine à Bône ; sur la rive gauche de la Seybouse ; sol fertile ; aux environs plusieurs fermes importantes ; élevage et engraissement du bétail ; céréales et tabac.

Un écrivain célèbre, Albert CAMUS, Prix Nobel 1957, est né à Mondovi le 7 novembre 1913, décédé le 4 janvier 1960 à Villeblevin (89). En 1962, année de l'indépendance de l'Algérie, Mondovi est devenue DREAN. En 2008, la ville comptait 37686 habitants ; son église est une des sept mosquées, le monument aux morts avec son « Poilu » a été rapatrié en France, il a trouvé refuge dans le cimetière de Eragny-sur-Oise (Val d'Oise).

Note II – La victime la plus illustre de cette épidémie de choléra est le Maréchal BUGEAUD (Thomas) marquis de la Piconnerie, duc d'Isly, né à Limoges en 1784, gouverneur général de l'Algérie de 1840 à 1847, décédé du choléra à Paris le 10 juin 1849.

CALENDRIER des SAINTS du DIOCÈSE de TROYES

Par Colette Thommelin-Prompt A. 1545

Suite du n° 59

Juin

- 6. Bx Mainard
- 8. Ste Syre
- 9. Bx Manassès

Juillet

- 1 St Thibaud
- 6. Sts Amateur, Melain, Ours, Vincent, Leuçon, Bobin, Manassès, Epvre, Romain et Malachie
- 9. Dédicace de la cathédrale
- 15. Ste Evronie
- 17. Bse Etienne-Jeanne Vérolot
- 24. Ste Jule et ses compagnons
- 27. St Ours
- 28. St Camélien
- 29. St Loup

Août

- 18. St Balsème
- 20. St Bernard

Septembre

Ste Savine

- 2. Bx Claude Bochot, Eustache Félix, Louis-Joseph François et Pierre-Nicolas Psalmon
- 7. St Mesmin
- 15. St Epvre
- 22. Ste Maure
- 29. St Ursion. St Bouin. Bx Jean de Gand
- 30. St Simon

Octobre

- 10. Ste Tanche
- 20. St Adérald
- 27. Bse Emeline

Novembre

- 3. St Malachie
- 5. Stes reliques
- 8. Sts Ursion, Maurèle, Phal, Bouin, Pouange, Flavit et Simon

Décembre

- 18. St Flavit

ASCENDANCE PATERNELLE de JEAN MARIE BIGARD

Par Patrick Ridey A. 1101 et Paul Aveline A. 1824

Génération I

- 1 BIGARD Jean-Marie ° 1954 Troyes (10)
- 2 BIGARD Marcel Georges Camille ° 1919 Bétignicourt (10) x 1944 Fontaine Luyères (10) + 1979 Sainte-Savine (10)
- 3 BABEAU Gisèle Octavie Marie Jeanne ° 1923 Fontaine Luyères (10) y x 1944 + 1977 Troyes (10)

Génération III

- 4 BIGARD Pierre Alexandre ° 1896 Aulnay (10) x 1918 Bétignicourt (10) + 1963 Migennes (89)
- 5 OUDIN Blanche Marie ° 1897 Châlons-en-Champagne (51) x 1918 Bétignicourt (10) + 1928 Troyes (10)
- 6 BABEAU Lucien Pierre Charles ° 1900 Creney-Près-Troyes x 1922 Fontaine Luyères (10) + > 1923
- 7 HUGOT Jeanne Marie Noémie ° 1901 Fontaine Luyères (10) x 1922 Fontaine Luyères (10) + > 1923

Génération IV

- 8 BIGARD Joseph Emile ° 1863 Soullaines-Dhuys (10) x 1895 Aulnay (10) + > 1918
- 9 PAILLIÉ Edwige Alexandrine ° 1874 Aulnay (10) x 1895 Aulnay (10) + 1964 Troyes (10)
- 10 OUDIN Arsène Isidore ° 1863 Bétignicourt (10) x 1888 Bétignicourt (10) + 1948 Bétignicourt (10)
- 11 GODART Marie Emélie ° 1866 Suippes (51) x 1888 Bétignicourt (10) + 1922 Bétignicourt (10)
- 12 BABEAU Georges Edmond ° 1874 Montsuzain (10) + 1917 Aux Eparges
- 13 JAILLANT Marie Octavie ° 1870 Creney-Près-Troyes + > 1922
- 14 HUGOT Emile Aristide Sosthème ° 1868 Fontaine Luyères (10) x 1895 Fontaine Luyères (10) + > 1922
- 15 COURJAN Maria Berthe Octavie ° 1866 Clesles (51) x 1895 Fontaine Luyères + > 1922

Génération V

- 16 BIGARD Pierre Hilaire ° 1829 Beurville (52) x 1856 Saulcy (10) + > 1895
- 17 GOUTHIERE Marie Anne Olympe ° 1830 Saulcy (10) x 1856 Saulcy (10) + > 1895
- 18 PAILLIÉ Alexandre ° ? 1840 Aulnay (10) x 1866 Chalette-sur-Voire (10) + > 1918
- 19 VILCHAIR Octavie Rosalie ° 1846 Chalette-sur-Voire (10) x 1866 Chalette-sur-Voire (10) + > 1895
- 20 OUDIN Pierre ° 1821 Bétignicourt (10) x 1842 Lesmont (10) + 1881 Bétignicourt (10)
- 21 MAURY Marie (Victoire) ° 1822 Lesmont (10) x 1842 Lesmont + 1906 Bétignicourt (10)
- 22 GODART Jean Charles ° 1841 Suippes (51) x 1863 Bussy-le-Château (51) + > 1892
- 23 LEFERT Marie Erzeline ° 1845 Bussy-le-Château (51) y x 1863 + > 1892)
- 24 BABEAU Nicolas Noël ° 1848 Montsuzain (10) y x 1873 + 1893 Montsuzain
- 25 DEOTTE Amandine Prudence ° 1851 Pouy-sur-Vannes (10) x 1873 Montsuzain (10) + 1907 Montsuzain
- 26 JAILLANT Charles Sulpice ° 1840 Vailly (10) x 1870 Creney-Près-Troyes (10) + > 1870
- 27 SEURAT Marie Hortense Célinie ° 1839 Creney-Près-Troyes x 1870 Creney-Près-Troyes (10) + > 1872
- 28 HUGOT Agnes Emile ° 1837 x ? 1865 Mesnil-Lettre (10) + 1885 Fontaine Luyères (10)
- 29 VALLOIS Noémie Amante ° 1843 Mesnil-Lettre (10) x ? 1865 Mesnil-Lettre + > 1895

- 30 COURJAN Denis Numance ° 1818 Sézanne (51) x 1850 Clesles (51) + > 1895
- 31 CONTAT Marie Joséphine ° 1829 Châtres (10) x 1850 Clesles (51) + > 1895

Génération VI

- 32 BIGARD Pierre ° 1803 Froncles (52) x 1829 Beurville (52) + > 1829
- 33 BERTIN Marie Anne Victoire ° 1799 Beurville (52) y x 1829 + > 1829
- 34 GOUTHIERE Etienne (° ? 1798 Saulcy (10) + 1876 Saulcy (10))
- 35 VOILLECAIN Anne (° 1791 Biesnes (52) + 1866 Saulcy (10))
- 36 PAILLIÉ Joseph (° 1810 Maizières-lès-Brienne (10) x 1832 Aulnay (10) + > 1866)
- 37 DAIRÉE Marie Augustine ° 1809 Aulnay (10) y x 1832 + 1864 Aulnay (10)
- 38 VILCHAIR Jacques Maxime ° 1821 Chalette-sur-Voire (10) y x 1845 + > 1866)
- 39 HARIOT Zoé Alexandrine ° 1823 Chalette-sur-Voire (10) y x 1845 + > 1866
- 40 OUDIN Jean Baptiste (Isidore) ° 1798 Bétignicourt (10) x 1818 Chassericourt (10) + 1873 Bétignicourt
- 41 COLLOT Marie Louise ° 1798 Chassericourt (10) y x 1818 + 1883 Bétignicourt
- 42 MAURY Jean Baptiste Pierre ° 1797 Lesmont (10) y x 1812 + 1881 Lesmont
- 43 ROBIN Cyre Savine ° 1791 Avant-lès-Ramerupt (10) x 1812 Lesmont (10) + 1855 Lesmont
- 44 GODART Nicolas ° 1815 Suippes (51) x 1838 Sommepey-Tahure (51) + 1907 Bétignicourt
- 45 VINCENT Arsène ° 1820 Sommepey-Tahure (51) x 1838 Sommepey-Tahure (51) + 1897 Mourmelon-le-Grand (51)
- 46 LEFERT Alexis Clovis ° 1821 x 1844 Bussy-le-Château (51) y + 1850
- 47 GODART Marie Adélaïde ° 1821 Bussy-le-Château (51) y x 1844 + 1902 Châlons-en-Champagne (51)
- 48 BABEAU Claude Justin Victor ° 1818 Montsuzain y x 1845
- 49 HARIOT Marie Florentine ° 1821 Montsuzain y x 1845 Montsuzain (10)
- 50 DEOTTE Eléonore Constant ° 1814 Avon-la-Pèze + > 1873
- 51 VINCENT Prudence (° 1817 + > 1873)
- 52 JAILLANT Claude Sulpice ° 1804 Saint-Benoît-sur-Seine (10) x 1835 Vailly (10) + > 1870
- 53 HOUDRY Marie Thérèse ° 1811 Vailly y x 1835 + < 1870
- 54 SEURAT Pierre Louis Théodore ° 1804 Sainte-Maure (10) x 1828 Creney-Près-Troyes (10) + < 1870
- 55 GUBLIN Marie Augustine ° 1800 Creney-Près-Troyes (10) x 1828 Creney-Près-Troyes (10) + < 1870
- 56 HUGOT Thomas Alexandre ° 1810 Fontaine Luyères (10) x 1834 Fontaine Luyères (10) + > 1872
- 57 FEUGÉ Marie Reine ° 1815 Fontaine Luyères (10) y x 1834 + > 1872
- 58 VALLOIS Jean Baptiste Isidore ° 1817 x 1842 Mesnil-Lettre (10) + > 1865)
- 59 FELIX Catherine (° 1821 Mesnil-Lettre (10) x 1842 Mesnil-Lettre (10) + > 1865)
- 60 COURJAN François Gabriel (° 1776 Saint-Remy-sous-Broyes (51) x 1808 Saint-Quentin-le-Verger (51) + < 1850)
- 61 GILSON Marie Claire ° 1780 Saint-Quentin-le-Verger (51) y x 1808 + 1820 Sézanne (51)
- 62 CONTAT Jacques Sébastien ° 1796 Châtres (10) y x 1817
- 63 GOUET Marie Thérèse ° 1796 Châtres (10) y x 1817

Génération VII

- 64 BIGARD Louis ° 1749 x 1797 Froncles (52)

65 VAUDIN Anne ° 1767 x 1797 Froncles (52)
 66 BERTIN Jean Baptiste x 1787 Beurville (52) y + 1824
 67 HERBELOT Jeanne ° 1764 x 1787 Beurville (52) + > 1829
 68 GOUTHIERE Pierre ° 1778 Thors (10) x 1795 Sauley (10)
 69 GOUTHIERE Marguerite ° 1778 Sauley (10) y x 1795
 70 VOILLEQUIN Gabriel ° 1758 x 1790 Harricourt (52)
 71 LÂNE Anne ° 1764 x 1790 Harricourt (52)
 72 PAILLIEZ Joseph ° 1782 Maizières-lès-Brienne (10) y x 1807 + > 1832
 73 ROBERT Louise Cécile ° 1775 x 1807 Maizières-lès-Brienne (10) + > 1832) x 1808 Aulnay (10) + > 1832
 75 NOCHÉ Marie ° 1780 x 1808 Aulnay (10) + > 1832
 76 VILCHAIR Denis Jean ° 1783 Chalette-sur-Voire (10) y x 1808 y + 1854
 77 MICHAUT Marie Louise ° 1785 x 1808 Chalette-sur-Voire (10) + > 1854
 78 HARIOT Jacques Jean ° 1795 x 1822 Chalette-sur-Voire (10) y + 1830
 79 FRANÇOIS Marie Antoinette Appoline Scolastique ° 1797 x 1822 Chalette-sur-Voire (10) + > 1845
 80 OUDIN Jean Baptiste Joseph ° 1777 Bétignicourt (10) y x 1795 + 1837 Ramerupt (10)
 81 PAUTRE Marguerite ° 1768 Bétignicourt y x 1795 y + 1845
 82 COLLOT Isidore Jean Baptiste Nicolas ° 1773 Pars-lès-Chavanges (10) x 1795 Blignicourt (10) + 1831 Chassericourt
 83 MARTIN Marie Louise ° ? 1774 Saint-Christophe-Dodinicourt (10) x 1795 Blignicourt + 1805 Chassericourt (10)
 84 MAURY Jean Baptiste ° ca 1765 Lesmont y x 1790 + > 1797
 85 BIENAIME Anne Marguerite ° 1761 Pel-et-der (10) x 1790 Lesmont (10) + 1831 Lesmont
 86 ROBIN Louis Gabriel ° 1763 Chalette-sur-Voire (10) x 1782 Aulnay (10) + 1815 Lesmont (10)
 87 LECUYER Anne ° ca 1760 Aulnay (10) y x 1782 + 1804 Lesmont
 88 GODART Pierre ° 1787 Suippes y x 1811 + 1818 Suippes
 89 JACQUART Marie Jeanne ° 1784 Suippes (51) x 1811 Suippes (51) + 1861 Suippes
 90 VINCENT Jean Baptiste Florent ° 1791 Ville-sur-Tourbe (51) y x 1815 + 1842 Sommepy-Tahure (51)
 91 BROUARD Marie ° 1795 Verrières (10) x 1815 Ville-sur-Tourbe (51) + 1890 Sommepy-Tahure (51)
 92 LEFERT Jean Mathieu ° 1788 Bussy-le-Château (51) y x 1813 y + 1868 Bussy-le-Château (51)
 93 MATHIEU Sophie ° 1794 Bussy-le-Château y x 1813 y + 1873
 94 GODART Jean Marie ° 1792 Somme-Tourbe (51) x 1817 Bussy-le-Château (51) + 1871 Bussy-le-Château (51)
 95 LEFERT Marie Anne Angélique ° 1791 Bussy-le-Château (51) y x 1817 + 1881 Bussy-le-Château (51)
 96 BABEAU Nicolas Henri x 1815 Montsuzain (10)
 97 JACQUARD Marie Angélique ° 1790 Montsuzain y x 1815
 98 HARIOT Gabriel Barulas ° 1787 Nogent-sur-Aube (10) x 1816 Montsuzain (10)
 99 HUCHARD Marie Marguerite Florentine ° 1795 Montsuzain (10) x 1816 Montsuzain (10)
 100 DEHOTTE Laurent Privat ° 1780 Bourdenay (10) x 1810 Avon-la-Pèze (10) + > 1814
 101 GOUTHIER Marie ° 1783 x 1810 Avon-la-Pèze (10)
 104 JAILLANT Claude ° 1779 x 1799 Montsuzain + > 1835
 105 PESTELARD Marie Catherine ° 1769 x 1799 Montsuzain (10) + > 1835
 106 HOUDRY Edme ° 1776 + > 1836)
 107 SEVIN Marie Thérèse ° 1768 + 1836 Vailly (10)
 108 SEURAT Pierre Jean Baptiste ° 1767 x 1798 Saint-Benoît-sur-Seine (10) + 1819 Saint-Benoît-sur-Seine (10)
 109 VARLET Marguerite Catherine ° 1763 x 1798 Saint-Benoît-sur-Seine (10) + > 1828
 110 GUBLIN Pierre Nicolas ° 1769 x 1799 Creney-Près-Troyes + > 1828
 111 FAJOT Savine ° 1776 x 1799 Creney-Près-Troyes (10) + 1822 Creney-Près-Troyes (10)
 112 HUGOT Antoine Philippe ° 1776 x 1808 Fontaine Luyères (10) + > 1834
 113 DRION Marie Jeanne ° 1778 x 1808 Fontaine Luyères (10)

+ > 1834

114 FEUGÉ Pierre Nicolas ° 1784 Charmont-sous-Barbuise (10) x 1810 Fontaine Luyères (10) + > 1834)
 115 GRAVELLE Marie Anne ° 1789 x 1810 Fontaine Luyères (10) + > 1834
 116 VALLOIS Jean Baptiste b. ca 1767 Mesnil-Lettre (10) y x 1794 + 1838 Mesnil-Lettre (10)
 117 LABILLE Colombe ° ca 1777 Mesnil-Lettre (10) x 1794 Mesnil-Lettre (10)
 118 FELIX Pierre Silvestre ° 1780 x 1818 Mesnil-Lettre (10) + > 1842)
 119 POTEFONT Antoinette ° 1794 Dienville (10) x 1818 Mesnil-Lettre (10) + > 1842
 120 COURJEAN Edme x 1770 Saint-Remy-sous-Broyes (51)
 121 BONNARD Marie Anne ° 1742 Saint-Remy-sous-Broyes (51) x 1770 Saint-Remy-sous-Broyes (51)
 122 GILSON Jean ° 1750 Saint-Quentin-le-Verger (51) x 1776 La Chapelle-Lasson (51) + 1807 Saint-Quentin-le-Verger (51)
 123 DANTON Marie Claire ° 1752 Anglure (51) x 1776 La Chapelle-Lasson (51) + 1818 Saint-Quentin-le-Verger (51)
 124 CONTAT Jean Augustin ° 1756 + > 1817
 125 LAURENT Magdeleine Claire + < 1817
 126 GOUET Alexis
 127 JACQUET Savine + < 1817

Génération VIII

128 BIGARD François ° 1708 x 1743 Ambonville (52)
 129 DESPREZ Nicole ° 1709 x 1743 Ambonville + < 1750
 130 VAUDIN Hilaire ° 1736 x 1766 Buxières-lès-Clefmont (52) + < 1797 Froncles (52)
 131 CHEVALIER Marie ° 1742 x 1766 Buxières-lès-Clefmont (52)
 132 BERTIN François ° 1719 x 1750 Beurville (52) + < 1787
 133 GIRARDIN Anne ° 1736 x 1750 Beurville (52)
 134 HERBLOT Nicolas ° 1728 x 1761 Beurville (52)
 135 JOBARD Jeanne x 1761 Beurville (52) + < 1787
 136 GOUTHIERE Edme + < 1795
 137 DECORNET Marie ° 1746 + > 1795
 138 GOUTHIERE Etienne
 139 DUBOIS Marguerite
 140 VOILLEQUIN Jean Baptiste
 141 LHABITANT Marie
 142 LASNE Jean ° 1718 + 1788 Harricourt (52)
 143 HUTIN Charlotte
 144 PAILLEY Edme
 145 BERCUIR Françoise + 1785 Maizières-lès-Brienne
 146 ROBERT Jean + 1805 Maizières-lès-Brienne (10)
 147 CHAMPIN Marie Anne ° ca 1740 Rosnay-L'Hôpital (10) + 1803 Maizières-lès-Brienne (10)
 148 DAIRÉE Claude ° 1724 + 1794 Aulnay (10)
 149 ROYER Marguerite + 1806 Aulnay (10)
 150 NOCHER-NOCHE Francois Laine ° ca 1730 Chassericourt (10) x 1759 Joncreuil (10) + ca 1796 Joncreuil
 151 LARCHER Anne ° ca 1730 Joncreuil 10 y x 1759 + < 1789 Joncreuil (10)
 152 VILCHAIRE-VIELLECHAIRE-VIELLECHERT Denis Jean ° ca 1735 Chassericourt (10) x 1769 Chalette s/ Voire y + > 1798 Chalette-sur-Voire (10)
 153 FESTUOT Nicole ° ca 1740 Chalette-sur-Voire (10) y x 1769 y + < 1798
 156 HARIOT Jean ° ca 1760 Brienne-la-Vieille 10 x 1791 Chalette-sur-Voire (10) + < 1822
 157 PERRARD ; PERARD Marie Genevieve ° ca 1770 Arcis-sur-Aube (10) x 1791 Chalette-sur-Voire (10)
 158 FRANCOIS Etienne Nicolas ° ca 1764 Morvilliers (10) x 1786 Chalette-sur-Voire (10) + < 1822
 159 CHARLES Anne ° ca 1763 Chalette-sur-Voire (10) x

1786 Chalette-sur-Voire (10)
 160 **UDIN** Jean le Jeune ° 1745 Bétignicourt 10 x 1768 Chalette-sur-Voire 10 + 1795 Saint-Christophe-Dodinicourt
 161 **VOULMINOT** Marie Jeanne ° 1743 Chalette-sur-Voire 10 x 1768 Chalette-sur-Voire 10 + 1802 Bétignicourt
 162 **PAUTRE** Nicolas (° 1734 Bétignicourt (10) x 1767 Bétignicourt (10) + 1822 Bétignicourt (10)
 163 **COLINET** Catherine (° 1744 Bétignicourt (10) y x 1767 + 1813 Bétignicourt (10)
 164 **COLLOT** Jean Baptiste ° ca 1750 Pars-lès-Chavanges (10) x 1772 Montmorency (10) + 1823 Chassericourt (10)
 165 **GALLOT** Marie ° ca 1750 Montmorency (10) x 1772 Montmorency (10) + 1821 Chassericourt (10)
 166 **MARTIN** Claude le Jeune ° 1749 Blignicourt (10) x 1772 Blignicourt (10) + > 1813 Blignicourt (10)
 167 **BEZANCON** Jeanne ° ca 1740 x 1772 Blignicourt (10) + 1795/1797 Blignicourt (10)
 168 **MAURY** Jean ° ca 1730 Lesmont (10) x 1761 Precy St Martin (10) + < 1791 Lesmont (10)
 169 **AUBRY** Marie ° 1738 Precy St Martin (10) x 1761 Precy St Martin (10) + < 1791 Lesmont (10)
 170 **BIENAIME** Edme ° ca 1735 Lesmont (10) x 1760 Lesmont (10) + 1778 Precy St Martin (10)
 171 **JACQUIER** Marguerite (Anne) ° ca 1740 Lesmont (10) x 1760 Lesmont (10) + < 1775 Pel-et-der (10)
 172 **ROBIN** Gabriel ° 1734 Chalette-sur-Voire 10 x 1757 Chalette-sur-Voire 10 + < 1779 Chalette-sur-Voire 10
 173 **BRAJEUX** Marie Louise ° ca 1742 Chalette-sur-Voire (10) x 1757 Chalette-sur-Voire (10) + 1801/1802 Chalette-sur-Voire (10))
 174 **LECUYER** Sebastien ° ca 1720 Chapelaine (51) x 1753 Aulnay (10) + 1809 Aulnay (10)
 175 **HERRY** Marguerite ° ca 1730 Aulnay 10 x 1753 Aulnay (10) + 1788 Aulnay (10)
 176 **GODART** Jean Baptiste ° 1764 Suippes 51 y x 1785 + 1844 Suippes (51)
 177 **JULLION** Anne ° 1763 Suippes y x 1785 y + 1795
 178 **JACQUART** Jean ° 1757 Suippes (51) y x 1782 y + 1806 Suippes (51)
 179 **JAUNET** Marguerite (Martine) ° 1760 Suippes x 1782 Suippes + 1832 Suippes (51)
 180 **VINCENT** Jean Nicolas ° Fleury en Argonne x 1790 Ville-sur-Tourbe (51) + 1863 Ville-sur-Tourbe (51)
 181 **SENDRE** Louise Suzanne ° 1767 Ville-sur-Tourbe (51) x 1790 Ville-sur-Tourbe (51) + 1842 Ville-sur-Tourbe
 182 **BROUARD** Claude
 183 **BEAUDET** Marie + 1822 Ville-sur-Tourbe (51)
 184 **LEFERT** Claude ° 1747 Bussy-le-Château (51) y x 1778 + 1806 Bussy-le-Château (51)
 185 **MATHIEU** Marie Nicolle ° 1749 Bussy-le-Château (51) y x 1778 + 1827 Bussy-le-Château (51)
 186 **MATHIEU** François Nicolas ° 1770 Bussy-le-Château (51) y x 1793 y + 1844 Bussy-le-Château (51)
 187 **GAUTIER** Marie Catherine Victoire ° 1768 Bussy-le-Château (51) x 1793 Bussy-le-Château (51)
 188 **GODART** Jean + 1831 Somme-Tourbe (51)
 189 **CHOUET** Marguerite + 1828 Somme-Tourbe (51)
 190 **LEFERT** Paul (Thomas) ° 1754 Bussy-le-Château y x 1782 + 1817 Bussy-le-Château (51)
 191 **MATHIEU** Marie Jeanne ° 1753 Bussy-le-Château y x 1782 + 1835 Bussy-le-Château (51)
 192 **BABEAU** Nicolas ° x 1771 Voué (10) + > 1771
 193 **LEGRIS** Marie Anne x 1771 Voué (10) + > 1771
 194 **JACQUARD** Symphorien Edme
 195 **CLEMENT** Marie Marguerite
 196 **HARIOT** Barula b. ca 1760 Nogent-sur-Aube (10) x 1786 Nogent-sur-Aube (10)
 197 **PAREY** Marie Reine b. ca 1765 Nogent-sur-Aube (10)

x 1786 Nogent-sur-Aube (10)
 198 **HUCHARD** Alexandre ° Boulages (10) x 1791 Montsuzain (10) + 1795
 199 **THOMAS** Marie Nicole ° 1762 x 1791 Montsuzain + > 1795
 200 **DEHOTTE** Jean
 201 **SIMONNET** Barbe Edmée Laurence Ursule
 202 **GOUTHIER** Bernard
 203 **ARTAUX** Marie Marguerite Françoise
 208 **JAILLANT** Edme ° 1733 x 1762 Macey + < 1799
 209 **DESRAMEE** Barbe ° 1736 x 1762 Macey (10)
 210 **PETELARD** Claude ° 1726 x 1766 Aubeterre + < 1799
 211 **MIMET** Marguerite ° 1747 x 1766 Aubeterre (10)
 216 **SEURAT** Pierre (° 1736 x 1752 Feuges (10) + > 1798
 217 **CONTAT** Marie Louise x ? 1752 Feuges (10)
 218 **VARLET** Laurent ° 1728 x 1747 Troyes + > 1798
 219 **GAUDIER** Marguerite (Marie) x 1747 Troyes + < 1798
 220 **GUBLIN** Pierre x 1763 St Parres aux Tertres + < 1798)
 221 **GEOFFROY** Marie Anne Felicité x 1763 St Parres aux Tertres (10)
 222 **FAJOT** Jean Eustache + < 1799
 223 **MARECHAUX** Marie Claudine + < 1799
 224 **HUGOT** Philippe
 225 **BASSOT** Anne
 226 **DRION** Nicolas
 227 **ENIES** Anne
 228 **FEUGÉ** Pierre Claude
 229 **PARISOT** Elizabethte
 230 **GRAVELLE** Jean Baptiste + < 1810 Fontaine Luyeres
 231 **RENAUT** Marie Jeanne + < 1810 Fontaine Luyeres
 232 **VALLOIS** Edme Laine ° ca 1730 Mesnil-Lettre 10 x 1757 Chaudrey + 1802/1808 Mesnil-Lettre (10)
 233 **CUISIN** Anne b. ca 1735 Chaudrey y x 1757+ 1802/1808 Mesnil-Lettre (10)
 234 **LABILLE** Martin + > 1794 Mesnil-Lettre (10)
 235 **CUISIN** Marie + < 1795 Mesnil-Lettre (10)
 236 **FELIX** Claude ° ca 1745 Mesnil-Lettre x 1773 Mesnil-Lettre (10) + < 1795 Avant-lès-Ramerupt (10)
 237 **FELIX** Anne b. ca 1750 Avant-lès-Ramerupt x 1773 Mesnil-Lettre + > 1803 Avant-lès-Ramerupt (10)
 238 **PAUTEMONT** Nicolas ° 1767 + > 1818
 239 **BRISTIELLE** Marie + < 1818
 240 **COURJAN** Barthélemy ° 1703 Faux-Fresnay (51) x 1730 Faux-Fresnay + 1765 Faux-Fresnay (51)
 241 **PETITPAS** Louise ° 1707 Faux-Fresnay (51) x 1730 Faux-Fresnay + > 1730
 242 **BONNARD** Nicolas ° 1718 + ? 1783 Saint-Remy-sous-Broyes (51)
 243 **PHILIPPON** Marie Anne ° 1721 + 1781 Saint-Remy-sous-Broyes (51)
 244 **GILSON** Pierre ° Pleurs (51) x 1736 Saint-Quentin-le-Verger (51) + > 1761
 245 **TESSIER** Marie Anne ° 1716 Saint-Quentin-le-Verger x 1736 Saint-Quentin-le-Verger + 1774 Saint-Quentin-le-Verger (51)
 246 **DANTON** Gabriel ° 1724 Longueville-sur-Aube (10) x 1751 Anglure (51) + 1788 La Chapelle-Lasson (51)
 247 **SOUIN** Claire Charlotte ° 1732 La Chapelle-Lasson (51) x 1751 Anglure (51) + < 1784

Génération VIII

256 **BIGARRE** Sebastain
 257 **HEURET** Claudine + < 1743
 258 **DESPREZ** Henry + < 1743
 259 **LECLER** Catherine

- 260 **VAUDIN** Georges ° 1700 x 1727 Buxières-lès-Clefmont (52) + < 1766 Froncles (52)
- 261 **RAGOT** Jeanne ° 1705 x 1727 Buxières-lès-Clefmont (52) + < 1766 Froncles (52)
- 262 **CHEVALIER** Claude
- 263 **RENAULT** Anne
- 264 **BERTIN** Edme x 1703 Beurville (52) + < 1750
- 265 **OLIVIER** Catherine x 1703 Beurville (52) + < 1750
- 266 **GIRARDIN** Jean Henry x 1713 Beurville (52)
- 267 **MILLART** Marguerite x 1713 Beurville (52)
- 268 **HERBELOT** Bernard x 1723 Trémilly (52) + < 1755 Trémilly (52)
- 269 **LAMBERT** Anne x 1723 Trémilly (52)
- 270 **JOBARD** Jean + > 1767 Beurville (52)
- 271 **VARNIER** Barbe + 1766 Beurville (52)
- 294 **CHAMPIN** Jean Baptiste + < 1753 Maizières-lès-Brienne (10))
- 295 **GUILLAUME** Jeanne + 1752/1765 Maizières-lès-Brienne (10))
- 300 **NOCHER-NOCHE** Sebastien ° ca 1705 Arrembécourt (10) y x 1734 y + > 1759
- 301 **COMMAIN-COMMIN** Marguerite ° ca 1710 Arrembécourt y x 1734 + > 1759 Chassericourt
- 302 **LARCHER** Nicolas le Jeune 1 (x 1738 Joncreuil (10) + > 1776 Joncreuil (10)
- 303 **PRUDHOMME - PRUD'HOMME** Marie ° ca 1715 Joncreuil (10) y x 1738 y + 1759/1763
- 304 **VILCHAIRE-VIELLECHAIRE-VIELLECHERT** Denis ° ca 1705 Perthes-lès-Brienne (10) x 1735 Chalette-sur-Voire + < 1769 Chassericourt (10)
- 305 **ROBIN** Jeanne ° ca 1700 Chalette-sur-Voire y x 1735 + > 1769 Chassericourt (10)
- 306 **FESTUOT** Claude ° ca 1700 Chassericourt (10) x 1734 Braux (10) + > 1769 Braux ou Chalette
- 307 **MACHERE ; MACHEREZ ; MACHURE ; MACHERET** Marguerite ° ca 1710 Braux (10) x 1734 Braux (10) + > 1769 Braux ou Chalette)
- 312 **HARIOT** Louis ° ca 1727 Dienville (10) x 1754 Dienville (10) + < 1784 Brienne-la-Vieille (10)
- 313 **MELINOT ; MENINOT** Marie ° ca 1735 Giffaumont (51) x 1754 Dienville (10) + < 1784 Brienne-la-Vieille (10)
- 314 **PERRARD ; PERARD** Joseph ° ca 1729 Chalette-sur-Voire (10) x 1762 Chalette-sur-Voire (10) + < 1792 Arcis-sur-Aube (10)
- 315 **PRUDENT** Marie Louise ° ca 1745 Chalette-sur-Voire (10) x 1762 Chalette-sur-Voire (10) + < 1792 Arcis-sur-Aube (10)
- 316 **FRANCOIS ; FRANCOISE** Nicolas ° ca 1730 Lentilles (10) x 1755 Lentilles (10) + > 1795 Morvilliers ou Bétignicourt)
- 317 **BIFFE-BRIS-BISSE** Marie ° ca 1730 Lentilles (10) y x 1755 + > 1795 Morvilliers ou Bétignicourt)
- 318 **CHARLES** Louis le Jeune ° ca 1726 Chalette-sur-Voire (10) y x 1761 y + < 1787
- 319 **PERRIER-PERRIERE** Jeanne ° ca 1726 Chalette-sur-Voire y x 1761 y + > 1786
- 320 **OUDINÉ** Jean L Aine ° ca 1700 Bétignicourt (10) y x 1731 y + 1768
- 321 **PASTOUR** Marie ° ca 1710 Bétignicourt (10) y x 1731 y + 1763/1768
- 322 **VOULMINOT** Sébastien o ca 1705 Chalette-sur-Voire y x 1736 y + 1764/1768
- 323 **PIAT** Jeanne ° ca 1710 Chalette-sur-Voire (10) y x 1736 y + > 1768
- 324 **PAUTRE** Claude Laine ° 1692 Bétignicourt (10) y x 1717 y + 1747
- 325 **BIGOT** Nicole ° ca 1690 Bétignicourt (10) x 1717 y + > 1767 Bétignicourt (10)
- 326 **COLINET** Jean ° ca 1700 Bétignicourt (10) y x 1733 + 1783/1794 Bétignicourt (10)
- 327 **LINET** Marguerite ° ca 1710 Bétignicourt (10) y x 1733 y + 1783/1794
- 328 **COLLOT** Francois le Jeune ° ca 1705 Pars-lès-Chavanges x 1731 Pars-lès-Chavanges (10) + 1773 Pars-lès-Chavanges (10)
- 329 **GARCON** Jeanne ° ca 1709 Dampierre (10) x 1731 Pars-lès-Chavanges + 1773 Pars-lès-Chavanges (10)
- 330 **GALLOT** Nicolas ° ca 1716 x 1749 Pars-lès-Chavanges (10) + > 1794 Montmorency (10)
- 331 **MAURY** Louise ° 1726 Pars-lès-Chavanges (10) y x 1749 + > 1772 Montmorency (10)
- 332 **MARTIN** Claude Laine ° ca 1710 Saint Christophe (10) y x 1741 y + > 1784
- 333 **PAUTRE** Elisabeth ° ca 1720 Saint Christophe (10) y x 1741 y + > 1784 Saint Christophe (10)
- 334 **BEZANCON** Jean ° ca 1716 Blicnicourt (10) y x 1740 y + 1744
- 335 **DOREZ** Marie Anne ° 1714 Blicnicourt (10) y x 1740 y + 1774
- 336 **MAURY** Jerome ° 1701 Lesmont (10) y x 1721 (10) + > 1761 Lesmont (10)
- 337 **BOURCIER** Anne ° ca 1700 Lesmont (10) x 1721 Lesmont (10) + < 1752 Lesmont (10)
- 338 **AUBRY** Nicolas le Jeune ° ca 1700 Precy St Martin (10) x 1732 Precy St Martin (10) + ? 1762 Precy St Martin
- 339 **RIDEY** Marguerite ° 1707 Precy St Martin (10) x 1732 Precy St Martin + > 1780 Precy St Martin (10)
- 340 **BIENAIME** Jean x < 1737 + < 1760 Lesmont (10)
- 341 **LUMBEGOIS** Anne x < 1737 + < 1737 Lesmont (10)
- 342 **JACQUESON** Nicolas ° ca 1700 Chalette-sur-Voire (10) x 1735 Lesmont + < 1778 Lesmont
- 343 **GRILLAT** Marie Anne ° ca 1710 Lesmont (10) x 1735 Lesmont + > 1777 Lesmont
- 344 **ROBIN** Gabriel le Jeune ° 1699 Chalette-sur-Voire x 1724 Chalette-sur-Voire + 1740/1758 Chalette-sur-Voire
- 345 **LAMBEGEOIS** Jeanne ° ca 1700 Chalette-sur-Voire (10) x 1724 Chalette-sur-Voire + > 1757 Chalette-sur-Voire
- 346 **BRAJEUX** Pierre Laine ° ca 1700 Chalette-sur-Voire x 1726 Chalette-sur-Voire + > 1764 Chalette-sur-Voire (10)
- 347 **MARTIN** Marie ° ca 1700 Chalette-sur-Voire x 1726 Chalette-sur-Voire + > 1764 Chalette-sur-Voire
- 348 **LECUIER** Jean b. ca 1690 Lhuître x 1729 Jasseines
- 349 **CHALETTE** Edmee ° ca 1700 Auzon les Marais (10) x 1729 Jasseines
- 350 **HERRY** Charles + 1731 Aulnay (10)
- 351 **FELIX** Jeanne + > 1757 Aulnay (10)
- 352 **GODART** Nicolas x 1748 + 1793 Suippes (51)
- 353 **BENOIT** Marie Nicole Laurence ° 1721 Suippes (51) x 1748 + 1795 Suippes (51)
- 354 **JULLION** Pierre x 1750 Suippes (51)
- 355 **PERARD** Barbe x 1750 Suippes (51) + < 1785)
- 356 **JACQUART** Jacques ° 1729 x 1756 Suippes (51) + 1793 Suippes (51)
- 357 **LEPAGE** Céline x 1756 Suippes + ca 1782 Suippes
- 358 **JAUNET** Etienne ° ca 1712 x 1740 Suippes (51) + ca 1792 Suippes (51)
- 359 **GOUJART** Méline ° 1719 Suippes x 1740 Suippes + ca 1767 Suippes (51)
- 360 **VINCENT** Jean Baptiste
- 361 **BURNET** Marguerite
- 362 **SENDRE** Jean Nicolas x 1760 Ville-sur-Tourbe + < 1790
- 363 **BEDIGIE** Marie Jeanne x 1760 Ville-sur-Tourbe (51)
- 368 **LEFERT** Paul x 1739 Bussy-le-Château (51) + 1787 Bussy-le-Château (51)
- 369 **SIMONNET** Marie x 1739 Bussy-le-Château + > 1747

370 **MATHIEU** Mathieu x 1741 Bussy-le-Château (51) + 1797 Bussy-le-Château (51)
 371 **PANNET** Marie Anne x 1741 Bussy-le-Château + 1789 Bussy-le-Château (51)
 372 **MATHIEU** Nicolas ° 1739 Bussy-le-Château x 1766 Bussy-le-Château + 1811 Bussy-le-Château (51)
 373 **JENY** Antoinette x 1766 Bussy-le-Château + 1803 Bussy-le-Château (51)
 374 **GAUTIER** Jean Claude ° 1731 Bussy-le-Château (51) x 1754 Bussy-le-Château (51) + 1791 Bussy-le-Château
 375 **ASSY** Marie Anne ° 1732 Bussy-le-Château x 1754 Bussy-le-Château (51) + 1806 Bussy-le-Château (51)
 376 **GODART** Quinis x 1746 Somme-Tourbe (51)
 377 **LAMIRAUX** Marguerite x 1746 Somme-Tourbe (51)
 378 **CHOUET** Jean
 379 **CHAPERON** Magdeleine + < 1787
 380 = 368 **LEFERT** Paul x 1739 Bussy-le-Château (51) + 1787 Bussy-le-Château (51)
 381 = 369 **SIMONNET** Marie x 1739 Bussy-le-Château (51) + > 1747
 382 = 370 **MATHIEU** Mathieu x 1741 Bussy-le-Château (51) + 1797 Bussy-le-Château (51)
 383 = 371 **PANNET** Marie Anne x 1741 Bussy-le-Château (51) + 1789 Bussy-le-Château (51)
 384 **BABEAU** Nicolas x 1733 Voué + > 1767 Mathaux
 385 **MERLOT** Reine x 1733 Voué 10 + > 1767 Mathaux
 386 **LEGRIS** Antoine x 1742 Plancy-L'Abbaye (10)
 387 **BERTELOT** Marie x 1742 Plancy-L'Abbaye (10)
 392 **HARIOT** Denis b. ca 1726 Nogent-sur-Aube x 1756 y + > 1797
 393 **BRACONNIER** Nicole b. ca 1734 Nogent-sur-Aube y x 1756 y + > 1797
 394 **PAREY** Jean Baptiste ° 1736 x 1760 Nogent-sur-Aube y + > 1786
 395 **DESBOUIS** Reine ° 1723 x 1760 Nogent-sur-Aube (10) y + > 1786
 396 **HUCHARD** Pierre ° 1734 Boulages (10) x 1758 Boulages (10)
 397 **GODARD** Etiennette ° 1731 Grange L'Eveque (10) x 1758 Boulages (10) + < 1791
 398 **THOMAS** Nicolas ° 1725 x 1756 Aubeterre (10)
 399 **THOMAS** Marie ° 1738 x 1756 Aubeterre (10)
 416 **JAILLANT** Jean ° 1689 Macey (10) x 1720 Montgueux (10) + > 1727
 417 **BERNAUDAT** Jeanne ° 1695 Montgueux (10) x 1720 Montgueux (10) + 1766 Macey (10)
 418 **DESRAMEE** Pierre x 1719 Macey (10)
 419 **MIMEY** Marie x 1719 Macey (10) + < 1762
 420 **PESELARD** Claude Cm 1715 Troyes (10)
 421 **BERNARD** Marie Cm 1715 Troyes (10)
 422 **MIMEY** Louis
 423 **LABY** Marie + < 1766
 436 **VARLET** Laurent x 1720 Sainte-Maure (10)
 437 **PRIN** Marie x 1720 Sainte-Maure (10) + < 1747
 438 **GODIER** Pierre x 1703 Sainte-Maure (10)
 439 **PRIN** Edmee x 1703 Sainte-Maure (10)
 440 **GUBLIN** Edme x 1725 Creny-Près-Troyes + < 1763
 441 **GUBLIN** Madeleine x 1725 Creny-Près-Troyes (10)
 442 **GAUFFROY** Jean x 1727 Vailly (10) + < 1763
 443 **RIGLET** Mathie x 1727 Vailly (10) + < 1763
 466 **CUISIN** Edme + > 1757 Chaudrey (10)
 472 **FELIX** Maurice Laine ° ca 1703 Avant-lès-Ramerupt y x 1729 + > 1776 Ortilion
 473 **DEHEURLE** Marguerite ° ca 1706 Avant-les-Ramerupt y x 1729 + 1773/1776 Ortilion (10)
 474 **FELIX** Claude + < 1774 Avant-lès-Ramerupt (10)
 475 **BRIEAU** ? Catherine + > 1773 Avant-lès-Ramerupt

480 **COURJAN** Edme ° 1655 Faux-Fresnay (51) x 1686 Faux-Fresnay (51) + 1712 Faux-Fresnay (51)
 481 **BRISOT** Anne ° 1666 Faux-Fresnay (51) x 1686 Faux-Fresnay (51) + 1719 Faux-Fresnay (51)
 482 **PETITPAS** Sebastien x 1702 Faux-Fresnay (51) + 1712 Faux-Fresnay (51)
 483 **CARTIER** Marie ° 1675 Faux-Fresnay (51) x 1702 Faux-Fresnay (51) + 1736 Faux-Fresnay (51)
 488 **GILSON** Jacques x 1711 Saint-Quentin-le-Verger (51) + < 1736
 489 **CARLE** Geneviève ° 1690 Saint-Quentin-le-Verger (51) y x 1711 + 1730 Saint-Quentin-le-Verger (51)
 490 **TESSIER** François ° 1687 Nanteuil-la-Fosse (02) x 1712 Saint-Quentin-le-Verger (51) + 1761 Saint-Quentin-le-Verger (51)
 491 **HURLOT** Marie ° 1693 Saint-Quentin-le-Verger (51) y x 1712 + 1746 Saint-Quentin-le-Verger (51)
 492 **DANTON** Etienne ° 1692 Longueville-sur-Aube (10) x 1716 Villeneuve-Saint-Vistre-et-Villevotte (51) + 1740 Thaas (51)
 493 **ROUSSEAU** Marie Jeanne ° 1695 Villeneuve-Saint-Vistre-et-Villevotte y x 1716/1768 La Chapelle-Lasson (51)
 494 **SOUIN** Claude ° 1698 Gaye (51) x 1725 La Chapelle-Lasson (51) + 1740 La Chapelle-Lasson (51)
 495 **MARCILLY** Marie ° 1702 La Chapelle-Lasson (51) x 1725 La Chapelle-Lasson (51) + 1740 La Chapelle-Lasson (51)

Génération X

520 **VAULDIN** François + < 1727 Froncles (52)
 521 **CHAUDRON** Marie + < 1727 Froncles (52)
 522 **RAGOT** Claude
 523 **TONDEUX** Jeanne + < 1727 Froncles (52)
 532 **GIRARDIN** Jean
 533 **BARROIS** Charlette
 536 **HERBELOT** Jean (+ < 1707 Trémilly (52)
 537 **ROZE** Anne
 538 **LAMBERT** Caude
 539 **ROZIERE** Claudine
 604 **LARCHER** Nicolas L Aine + < 1738 Joncreuil (10)
 605 **LE GAY** Marie + > 1738 Joncreuil (10)
 606 **PRUDHOMME ; PRUD'HOMME** Nicolas ° ca 1675 Chavanges (10) y x 1703 + < 1738 Joncreuil (10)
 607 **ALLIOT ; ALIOT** Marguerite (° ca 1680 Chavanges (10) x 1703 Chavanges (10) + > 1742 Joncreuil (10))
 608 **VILCHAIRE-VIELLECHAIRE-VIELLECHERT** Bernard ° ca 1665 Perthes-lès-Brienne (10) y x 1695 + < 1733 Perthes-lès-Brienne
 609 **DETHON-DETON** Antoinette ° ca 1670 Perthes-lès-Brienne (10) y x 1695 y + > 1735
 610 **ROBIN** Pierre ° ca 1665 Chalette-sur-Voire (10) y x 1699 y + > 1738
 611 **DAUNAY - DAUNET - DAULNAY** Catherine ° ca 1670 Chalette-sur-Voire (10) y x 1699 y + > 1738
 624 **HARIOT** Jean Laine + < 1753 Dienville (10)
 625 **CLIMOT** Madeleine + > 1760 Dienville (10)
 626 **MELINOT ; MENINOT** Nicolas + < 1755 Giffaumont (51)
 627 **CORPS** Marie + < 1755 Giffaumont (51)
 628 **PERRARD ; PERARD** Francois ° ca 1695 Chalette-sur-Voire (10) y x 1726 y + > 1771
 629 **BEAUFILS** Sire Edmée ° ca 1700 Chalette-sur-Voire (10) y x 1726 y + 1762/1772
 630 **PRUDENT** Jean ° ca 1710 Chalette-sur-Voire (10) y x 1743 y + < 1762
 631 **COLSON ; COLLECON ; COLLESSON** Marie ° ca 1720 Chalette-sur-Voire y x 1743 y + > 1762

632 **FRANCOIS ; FRANCOISE** Francois x 1724 Louze (52) + < 1755 Lentilles (10)
 633 **DROUOT ; DROT ; DROUAUX** Marie x 1724 Louze (52) + < 1755 Lentilles (10)
 634 **BIFFE ; BRIS ; BISSÉ** Claude ° ca 1700 Lentilles (10) y x 1727 y + < 1744
 635 **LALORE** Anne ° ca 1703 Lentilles (10) y x 1727 y + 1755/1760
 636 **CHARLES** Louis Laine ° Precy St Martin (10) x 1720 Lassicourt (10) + < 1734 Chalette-sur-Voire (10)
 637 **MICHAULT ; MICHAUT** Nicole ° ca 1695 Lassicourt (10) y x 1720 + > 1761 Chalette-sur-Voire (10)
 638 **PERRIER ; PERRIERE** Alexis ° ca 1695 Chalette-sur-Voire (10) y x 1726 y + < 1735
 639 = 305 **ROBIN** Jeanne ° ca 1700 Chalette-sur-Voire (10) y x 1726 + > 1769 Chassicourt
 640 **LOUDIN** Arnould + > 1731 Bétignicourt (10)
 641 **COLINET** Nicole + < 1731 Bétignicourt (10)
 642 **PASTOUR** Francois ° ca 1680 Bétignicourt (10) y x 1708 y + < 1731
 643 **LIGNIER** Marie ° ca 1680 Lassicourt (10) x 1708 Bétignicourt (10) y + > 1731
 644 **VOULMINOT** Edme ° ca 1670 Bétignicourt (10) y x 1701 + 1734 Chalette-sur-Voire (10)
 645 **AUBRY** Marie Jacqueline ° ca 1675 Bétignicourt (10) y x 1701 + > 1736 Chalette-sur-Voire
 646 **PIAT** Benoit x 1696 Chalette-sur-Voire y + < 1724
 647 **PIAT** Jeanne x 1696 Chalette-sur-Voire (10) y + 1735
 648 **PAUTRE** Claude + 1735/1742 Bétignicourt (10)
 649 **PIAT** Nicole + > 1742 Bétignicourt (10)
 652 **COLINET** Jacques ° ca 1675 Saint-Léger-sous-Margerie (10) y x 1704 + > 1733 Bétignicourt (10))
 653 **BARDE** Marie ° ca 1680 Saint-Léger-sous-Margerie (10) y x 1704 + > 1733 Bétignicourt
 654 **LINET** Jean x 1711 Le Chêne (10) + > 1734 Bétignicourt (10)
 655 **GUERITTE** Jacqueline x 1711 Le Chêne (10) + > 1734 Bétignicourt (10)
 656 **COLLOT** Toussaint François ° 1667 Pars-lès-Chavanges (10) y x 1705 1715 Pars-lès-Chavanges (10)
 657 **JACQUOT** Claudine b. 1687 Pars-lès-Chavanges (10) y x 1705 y + 1728
 658 **GARCON** Joachim b. 1689 Dampierre (10) y x 1709 y + > 1731
 659 **FRANCOLIN** Marie b. 1691 Dampierre (10) y x 1709 y + > 1731
 662 **MAURY** Barthelemy ° 1685 Pars-lès-Chavanges (10) y x 1715 y + > 1749
 663 **CHALETTE** Antoinette ° 1689 Pars-lès-Chavanges (10) y x 1715 y + < 1750
 664 **MARTINE** Jean Lainé ° ca 1670 Saint Christophe (10) x 1697 Perthes-lès-Brienne (10) + 1724/1728 Saint Christophe ou Perthes
 665 **JANNIN-JANIN-JEANNIN** Jeanne ° ca 1670 Perthes-lès-Brienne (10) y x 1697 + < 1714 Saint Christophe
 666 **PAUTRE** Ambroise ° ca 1690 Saint Christophe (10) y x 1718 y + > 1741
 667 **BLONDEAU** Jacqueline ° ca 1680 Vannes (10) x 1718 Saint Christophe (10) + > 1743 Saint Christophe (10)
 670 **DOREZ-DOREY-DORE** Bernard le Jeune ° 1681 Blignicourt (10) x 1712 Épagne (10) + 1765 Blignicourt
 671 **DOISELET-DOIZELET** Appoline ° ca 1684 Épagne (10) x 1712 Épagne (10) + 1751 Blignicourt (10)
 674 **BOURCIER-BOURSIER** Antoine x 1714 Troyes (10) + > 1721 Lesmont (10)
 675 **GUILLAUME** Marie x 1714 Troyes (10) + > 1721 Lesmont (10)
 676 **AUBRY** Nicolas Laine ° ca 1680 Précy St Martin (10)

y x 1707 y + 1731
 677 **JACQUOT** Anne ° ca 1682 Précy St Martin (10) y x 1707 y + > 1740
 678 **RIDEY** Edme x 1686 Précy St Martin (10) + 1719 Épagne (10))
 679 **BARBIER** Madeleine x 1686 Précy St Martin (10) y + 1747
 684 **JACQUOT** Edmond b. 1685 Chalette-sur-Voire (10) x 1702 Bétignicourt (10) + 1734/1745 Chalette-sur-Voire
 685 **MARTIN** Marguerite ° ca 1675 Chalette-sur-Voire (10) x 1702 Bétignicourt + 1743 Chalette-sur-Voire (10)
 686 **GRILLAT** Nicolas (+ > 1735 Lesmont (10))
 687 **BECHUAT** Jeanne (+ > 1735 Lesmont (10))
 688 **ROBIN** Gabriel L Aine (x 1699 Chalette-sur-Voire (10) + > 1724 Chalette-sur-Voire (10))
 689 **DAULNAY** Catherine (x 1699 Chalette-sur-Voire (10) + > 1724 Chalette-sur-Voire (10))
 690 **LAMBEGEOIS** Pierre (° ca 1670 Chalette-sur-Voire (10) x 1703 Chalette-sur-Voire (10) + 1742 Chalette-sur-Voire (10))
 691 **MARSON** Anne (° ca 1675 Chalette-sur-Voire (10) x 1703 Chalette-sur-Voire (10) + 1747 Chalette-sur-Voire (10))
 692 **BRAJEUX** Claude (° ca 1665 Chalette-sur-Voire (10) x 1696 Chalette-sur-Voire (10) + 1726/1743 Chalette-sur-Voire (10))
 693 **DAULNAY** Perrette (° ca 1670 Chalette-sur-Voire (10) x 1696 Chalette-sur-Voire (10) + 1745 Chalette-sur-Voire (10))
 694 **MARTIN** Jacques (+ < 1724 Chalette-sur-Voire (10))
 695 **DESHAYES** Antoinette (+ > 1728 Chalette-sur-Voire (10))
 696 **LECUER** Pierre (+ < 1708 Lhuître (10))
 697 **BAJOT** Marie (+ > 1716 Lhuître (10))
 704 **GODART** Isaac (° 1695 Suippes (51) x 1714 Suippes (51) + 1770 Suippes (51))
 705 **GOURNAIL** Marie (° 1697 Suippes (51) x 1714 Suippes (51) + 1750 Suippes (51))
 706 **BENOIT** Isaac (° 1686 x 1720 Suippes (51) + 1764 Suippes (51))
 707 **COIFFART** Laurence (° ? 1699 Suippes (51) x 1720 Suippes (51) + 1762 Suippes (51))
 708 **JULLION** Jean ()
 709 **DELANERIE** Anne (+ < 1741)
 710 **PERARD** Pierre (x 1719 Somme-Suippe (51))
 711 **CHARPENTIER** Marie (x 1719 Somme-Suippe (51))
 712 **JACQUART** Jean (x 1712 Suippes (51))
 713 **JULLION** Perette (° 1697 x 1712 Suippes (51) + 1757 Suippes (51))
 714 **LEPAGE** Etienne (x 1717 Suippes (51) + > 1717)
 715 **JULLION** Cécille (° 1687 x 1717 Suippes (51) + 1742 Suippes (51))
 716 **JAUNET** Claude (° 1669 x 1692 Suippes (51) + 1729 Suippes (51))
 717 **PANET** Anne (x 1692 Suippes (51) + > 1729)
 718 **GOUART** Etienne (° 1673 x 1701 Suippes (51) + 1748 Suippes (51))
 719 **AUBERT** Jacqueline (° 1687 x 1701 Suippes (51) + 1759 Suippes (51))
 724 **SENDRE** Jean ()
 725 **DENOIS** Marie ()
 726 **BEDIGIE** Jean (x 1731 Virginy (51))
 727 **HUVET** Jeanne (x 1731 Virginy (51))
 736 **LEFERT** Paul (° ca 1688 x 1712 Bussy-le-Château (51) + 1748 Bussy-le-Château (51))
 737 **COLSON** Anne (° ca 1690 x 1712 Bussy-le-Château

686 **GRILLAT** Nicolas + > 1735 Lesmont
687 **BECHUAT** Jeanne + > 1735 Lesmont
688 **ROBIN** Gabriel Laine x 1699 Chalette-sur-Voire + > 1724 Chalette-sur-Voire
689 **DAULNAY** Catherine x 1699 Chalette-sur-Voire + > 1724 Chalette-sur-Voire
690 **LAMBECEOIS** Pierre ° ca 1670 Chalette-sur-Voire y x 1703 y + 1742
691 **MARSON** Anne ° ca 1675 Chalette-sur-Voire y x 1703 y + 1747
692 **BRAJEUX** Claude ° ca 1665 Chalette-sur-Voire y x 1696 y + 1726/1743
693 **DAULNAY** Perrette ° ca 1670 Chalette-sur-Voire y x 1696 y + 1745
694 **MARTIN** Jacques + < 1724 Chalette-sur-Voire
695 **DESHAYES** Antoinette + > 1728 Chalette-sur-Voire
696 **LECUIER** Pierre + < 1708 Lhuître
697 **BAJOT** Marie + > 1716 Lhuître
704 **GODART** Isaac ° 1695 Suippes (51) x 1714 Suippes + 1770 Suippes
705 **GOURNAIL** Marie ° 1697 Suippes y x 1714 Suippes y + 1750
706 **BENOIT** Isaac ° 1686 x 1720 Suippes y + 1764
707 **COIFFART** Laurence ° ? 1699 Suippes y x 1720 y + 1762
708 **JULLION** Jean
709 **DELANERIE** Anne + < 1741
710 **PERARD** Pierre x 1719 Somme-Suippe (51)
711 **CHARPENTIER** Marie x 1719 Somme-Suippe
712 **JACQUART** Jean x 1712 Suippes (51)
713 **JULLION** Perette ° 1697 x 1712 Suippes y + 1757
714 **LEPAGE** Etienne x 1717 Suippes + > 1717
715 **JULLION** Cécille ° 1687 x 1717 Suippes y + 1742
716 **JAUNET** Claude ° 1669 x 1692 Suippes y + 1729
717 **PANET** Anne x 1692 Suippes (51) + > 1729)
718 **GOUJART** Etienne ° 1673 x 1701 Suippes y + 1748
719 **AUBERT** Jacqueline ° 1687 x 1701 Suippes y + 1759
724 **SENDRE** Jean
725 **DENOIS** Marie
726 **BEDIGIE** Jean x 1731 Virginy (51)
727 **HUVET** Jeanne x 1731 Virginy (51)
736 **LEFERT** Paul ° ca 1688 x 1712 Bussy-le-Château (51) + 1748 Bussy-le-Château (51)
737 **COLSON** Anne ° ca 1690 x 1712 Bussy-le-Château (51) y + 1751
738 **SIMONNET** Jacques x 1712 Bussy-le-Château + > 1712)
739 **COSSINET** Marguerite (x 1712 Bussy-le-Château (51) + > 1712)
740 **MATHIEU** Claude (° ca 1672 x 1713 Bussy-le-Château (51) + 1740 Bussy-le-Château (51))
741 **NOTRET-NOTREL** Claudine ° ca 1673 x 1713 y + 1744
742 **PANNET** Mathieu ° ca 1664 x 1714 Bussy-le-Château y + 1754
743 **LALOUA** Catherine ° ca 1687 Bussy le Château x 1714 y + 1753
744 **MATHIEU** Claude x 1730 Bussy-le-Château (51) + 1787 Bussy-le-Château (51)
745 **NOTTRET** Anne x 1730 Bussy-le-Château (51) + > 1739)
746 **JENY** Pierre x 1736 Bussy-le-Château (51) + > 1766)
747 **JAQUINET** Louise ° ? 1709 x 1736 Bussy-le-Château (51) + 1762 La Chappe (51)
748 **GAUTIER** Charles ° ca 1690 + 1753 Bussy-le-Château (51)
749 **QUILLET** Barbe ° ca 1700 + 1754 Bussy-le-Château

750 **ASSY** Lazare
751 **MACQUART** Marguerite ° ca 1695 + 1754 Bussy-le-Château
752 **GODART** Jean
753 **NOTTRET** Christine + < 1746
754 **LAMIRAUX** Nicolas + < 1746
755 **CHAPRON** Marguerite + < 1746
768 **BABEAU** Nicolas + > 1733
769 **JAQUOT** Anne + > 1733
770 **MERLOT** Denis le Jeune ° ca 1679 Avant-lès-Ramerupt (10) y x 1701
771 **FEVRE** Reine (° ca 1679 Voué (10) x 1701 Avant-lès-Ramerupt (10))
772 **LEGRIS** Quentin ° ? 1681 x 1703 Plancy-L'Abbaye (10) y + 1761
773 **SIMART** Marie ° ? 1684 x 1703 Plancy-L'Abbaye (10) y + 1744
774 **BESTELOT** Claude x 1705 Salon (10)
775 **MICHELET** Elisabeth ° 1688 x 1705 Salon (10) + 1758 Plancy-L'Abbaye (10)
784 **HARIOT** Nicolas + < 1756 Nogent-sur-Aube (10)
785 **PAREY** Marguerite + > 1756 Nogent-sur-Aube (10)
786 **BRACONNIER** Michel + > 1756 Nogent-sur-Aube
787 **LABILLE** Catherine + > 1756 Nogent-sur-Aube (10)
788 **PAREY** Nicolas x 1735 Nogent-sur-Aube
789 **COUTURIER** Jeanne x 1735 Nogent-sur-Aube y + > 1735
792 **HUCHARD** Pierre ° 1710 x 1728 Boulages (10) + 1773 Méry-sur-Seine (10)
793 **GUILLOT** Anne x 1728 Boulages (10) + < 1758)
794 **GODARD** Pierre
795 **QUELARD** Marie + < 1758
796 **THOMAS** Nicolas x 1724 Montsuzain + < 1756)
797 **FEBVRE** Marie x 1724 Montsuzain (10)
798 **THOMAS** Jacques
799 **LENIER** Nicole
832 **JAILLANT** x 1684 Macey (10) + > 1684
833 **DENISET** Jeanne ° 1665 Macey y x 1684 y + 1731
834 **BERNAUDAT** Jean x 1690 Montgueux (10) + > 1690
835 **CADET** Jeanne ° 1671 Montgueux y x 1690 + > 1690
836 **DESRAMEE** Pierre x 1691 Macey (10)
837 **LECORCHER** Jeanne x 1691 Macey (10)
838 **MIMEY** Charles ° 1667 Bouilly (10) x 1691 Bouilly (10) + 1744 Dierrey St Pierre (10)
839 **RAVINET** Berthe ° 1671 x 1691 Bouilly (10) + 1691
840 **PESTHELARD** Edme x 1680 Vailly (10)
841 **GOBINOT** Nicole x 1680 Vailly (10)
842 **BERNARD** Claude
843 **TISSERAND** Marie
872 **VARLET** Pierre x 1687 Saint-Benoist-sur-Vanne (10)
873 **MARINOT** Jeanne x 1687 Saint-Benoist-sur-Vanne
874 **PRIN** François
875 **GOBIN** Marie
876 **GONDIER** Pierre
877 **CONTAT** Syre
878 **PRIN** Jean
879 **MARNEY** Anne
880 **GUBELIN** Sébastien (+ < 1725)
881 **BEUVE** Françoise ()
882 **GUBELIN** Jean ()
883 **LECLERC** Claude ()
884 **GEOFFROY** Jean ()
885 **CHASSEUX** Marie ()
886 **RIGLET** Nicolas (x 1703 Feuges (10) + > 1703)
887 **CORNU** Jeanne (° 1678 Feuges (10) x 1703 Feuges (10) + > 1703)

880 GUBELIN Sébastien + < 1725
 881 BEUVE Françoise
 882 GUBELIN Jean
 883 LECLERC Claude
 884 GEOFFROY Jean
 885 CHASSEUX Marie
 886 RIGLET Nicolas x 1703 Feuges (10) + > 1703
 887 CORNU Jeanne ° 1678 Feuges Y x 1703 + > 1703
 944 FELIX Sylvestre + < 1708 Mesnil-Lettre (10)
 945 GENON Anne + 1707/1721 Avant-lès-Ramerupt
 946 DEHEURLE Laurent + < 1707 Avant-lès-Ramerupt
 947 FELIX Anne + > 1729 Avant-lès-Ramerupt (10)
 976 GILSON Jacques ° 1663 x 1685 Saint-Quentin-le-Verger (51) + > 1685
 977 GUERAULT Catherine ° 1663 x 1685 Saint-Quentin-le-Verger (51) + > 1685
 978 CARLE Fiacre x 1682 Saint-Quentin-le-Verger + < 1711
 979 MARCHAND Geneviève x 1682 Saint-Quentin-le-Verger (51)
 980 TESSIER Michel
 982 HURLLOT Lupien ° 1665 + 1746 Saint-Quentin-le-Verger (51)
 983 LEGRAS Claude ° 1654 + 1714 Saint-Quentin-le-Verger (51)
 984 DANTON Jean x 1677 Longueville-sur-Aube (10) + 1711 Longueville-sur-Aube (10)
 985 MARTIN Nicole ° 1654 Longueville-sur-Aube (10) y x 1677 y + 1710
 986 ROUSSEAU Christophe x 1694 Saron-sur-Aube (51) + 1735 Villeneuve-Saint-Vistre-et-Villevotte (51)
 987 COGNOT Jeanne ° 1664 Baudement (51) 1694 Saron-sur-Aube(51) + 1713 Villeneuve-Saint-Vistre-et-Villevotte
 988 SOUIN Jean Joseph ° 1673 Gaye (51) x 1697 Plancy-L'Abbaye (10) + 1752 Gaye (51)
 989 CORRARD Jeanne ° 1671 Plancy-L'Abbaye (10) y x 1697 + 1730 Gaye (51)
 990 MARCILLY Jacques ° 1667 La Chapelle-Lasson (51) y x 1701 y + 1710
 991 CADAS Anne ° 1678 Plancy-L'Abbaye (10) x 1701 La Chapelle-Lasson (51) + > 1701

Recherhons



Recherhons
 bénévoles pouvant
 donner un peu de temps
 pour l'aide au courrier
 S'adresser au secrétariat
 Merci

Suite de la page 17

1.06.1878 – Jean Mathias VEBER 22 ans, journalier o le 21.09.1856 à Loupershouse, 57, fs mineur de Nicolas 59 ans, journalier et † Eve MASSON,

Avec Méлина Marie PARE 16 ans o le 16.11.1861 à Troyes fa mineure et légitime de Georges Alexandre 56 ans, journalier et Dulchérie Désirée RENVOYE 56 ans, journalière.

Témoins Jean SCHEFFER 29 ans, forgeron, beau-frère de l'époux – Jacques VEBER 57 ans, journalier, oncle de l'époux – Alexandre COTTY 42 ans, charretier, ami de l'épouse – Louis CAILLOTIN 22 ans, maçon, ami de l'épouse – Tous signent.

22.02.1879 – Philibert Alexandre DEVARENNE 23 ans, corroyeur, demeurant Vincennes, Seine, o le 25.02.1856 à Champs, 77, fs de Charles François, journalier demeurant Rouy le Grand, 80 et Marianne MEMERICK cuisinière, demeurant Suresnes, Seine,

Avec Gabrielle GALLEY 20 ans, blanchisseuse, demeurant Aubervilliers chez son tuteur, o le 13.11.1859 à Troyes, fa naturelle non reconnue de † Marie Rosalie Célestine GALLEY.

La dite demoiselle GALLEY agissant en vertu du Conseil de famille tenu sous la présidence de M. le Juge de Paix du 6^{ème} Canton de Nantes, 44, le 23.07., reconnaissant tuteur ad-hoc à la demoiselle GALLEY le sirur Louis SAPPEY 49 ans, journalier, présent et consentant.

Témoins Justin MILLER 25 ans, verrier, ami de l'époux – Joseph DEVARENNE 24 ans, corroyeur, frère de l'époux – Cyprien LENAIN 39 ans, boucher, ami de l'épouse – Ernest GAUDIER 40 ans, imprimeur, ami de l'épouse – Tous signent.

26.06.1880 – Nicolas DENYS 18 ans, verrier, o le 20.08.1861 à Courtenot, 10, fs de Henri 58 ans, fondeur de cristaux et Catherine WOYDEYK 44 ans, journalière,

Avec Catherine MATERNE 17ans, tordeuse de laine, o 2.10.1862 à Paris 19^e, fa de Dominique 41 ans, tailleur sur cristaux et Annette SOMMER 42 ans, journalière -

Témoins Delincé LAMBERT 29 ans, verrier, ami de l'époux – Jacob MERIL 47 ans, concierge, ami de l'époux – Adam VOYDECK 34 ans, chauffeur, onjcle de l'épouse – François SOMMER 27 ans, verrier, oncle de l'épouse – Tous signent sauf les mères des époux.

27.11.1880 – Basile Anastase ROYER 30 ans, employé, o le 9.11.1850 à Bernon 10, fs de Basile Alexis, journalier et Marie Magdeleine THINEY, sans profession – Tous deux domiciliés à Bernon, non présents mais consentants aux termes d'un acte authentique de Maître MARTIN, notaire à Lignières 10, enregistré et légalisé,

Avec Catherine HUBER 26 ans, cuisinière, o le 13.07.1854 à Drulinger 67, fa de Frédéric cultivateur et >Marie Elisabeth MULLER cultivatrice, non présents mais consentants aux termes d'un acte authentique de Maître WACK, notaire à Sarre-Union 67, enregistré et légalisé.

Témoins Emile Eloi THUMEREAU 34 ans, coutelier, cousin de l'époux – Armand HERVELEU 34 ans, employé de commerce, cousin de l'époux – Jacques KUHNER 60 ans, tonnelier, oncle de l'épouse – Charles KLEIN 32 ans, mécanicien, cousin de l'épouse – Tous signent



LES NOMS DE JOUR DU CALENDRIER REPUBLICAIN

Par Paul Aveline A.1824

Les noms associés aux jours du calendrier républicain ont été choisis par le poète Philippe François Nazaire Fabre, dit Fabre d'Églantine (1750-1794), parmi les noms de fleurs, d'arbres, de plantes diverses, d'animaux et d'outils agricoles, comme il s'était inspiré, pour les noms des mois, du rythme des saisons et des événements naturels qui y sont associés : ainsi l'année républicaine commence avec le mois de vendémiaire, mois des vendanges, correspondant à la période du 22 septembre au 21 octobre.

Les prénoms de la période révolutionnaire que l'on peut rencontrer dans les états civils sont issus pour certains du calendrier, mais davantage de la période révolutionnaire même, (on a l'exemple de "Montagnarde" pour une fille), avec des victoires telles que Valmy, ou des personnages politiques, tels que Barras. L'Antiquité fut également une source de prénoms : Brutus, César, Agricola, etc.

Le 11 germinal an XI (1er avril 1803) une nouvelle loi organise l'utilisation des prénoms : seuls ceux contenus dans le calendrier grégorien ou ceux de personnages historiques peuvent être portés, les prénoms inscrits au calendrier républicain sont interdits. Plus de Thimèle, Aubépine,

Basilie, Belle de nuit...

Source : Fondation Napoléon / site www.napoleon.org, : rubrique Les Essentiels > Calendrier mars 2003
<http://www.napoleon.org/fr/essentiels/alendrier/index.asp>

Suite du n° 59

LES MOIS DU PRINTEMPS

Germinal Floréal		Prairial
25 Pigeon	Carpe	Tanche
26 Lilas	Fusain	Jasmin
27 Anémone	Civette	Verveine
28 Pensée	Buglosse	Thym
29 Myrtille	Sénévé	Pivoine
30 Greffoir	Houlette	Chariot

LES MOIS D'ÉTÉ

Messidor	Thermidor	Fructidor
1 ^{er} Seigle	Epeautre	Prune
2 Avoine	Bouillon blanc	Millet
3 Oignon	Melon	Lycoperdon
4 Véronique	Ivraie	Escourgeon
5 Mulet	Bélier	Saumon
6 Romarin	Prêle	Tubéreuse
7 Concombre	Armoise	Sucrion
8 Echalotte	Carthame	Apocyn
9 Absinthe	Mûre	Réglisse
10 Faucille	Arrosoir	Echelle
11 Coriandre	Panis	Pastèque
12 Artichaut	Salicorne	Fenouil
13 Girofle	Abricot	Epine vinette
14 Lavande	Basilic	Noix
15 Chamois	Brebis	Truite
16 Tabac	Guimauve	Citron
17 Groseille	Lin	Cardère
18 Gesse	Amande	Nerprun
19 Cerise	Gentiane	Tagette
20 Parc	Ecluse	Hotte
21 Menthe	Carline	Eglantier

22 Cumin	Câprier	Noisette
23 Haricot	Lentille	Houblon
24 Orcanète	Aunée	Sorgho
25 Pintade	Loutre	Ecrevisse
26 Sauge	Myrte	Bigarade
27 Ail	Colza	Verge d'or
28 Vesce	Lupin	Maïs
29 Blé	Coton	Marron
30 Chalémie	Moulin	Panier

JOURS COMPLEMENTAIRES

- 1^{er} Fête de la Vertu
- 2^{ème} Fête du Génie
- 3^{ème} Fête du Travail
- 4^{ème} Fête de l'Opinion
- 5^{ème} Fête des Récompenses

et tous les quatre ans :

- 6^{ème} Fête de la Révolution



Paléographie

Transcription acte décès du 10^{ème} septembre 1591 à Nogent-sur-Seine - Paul Aréline A.1824

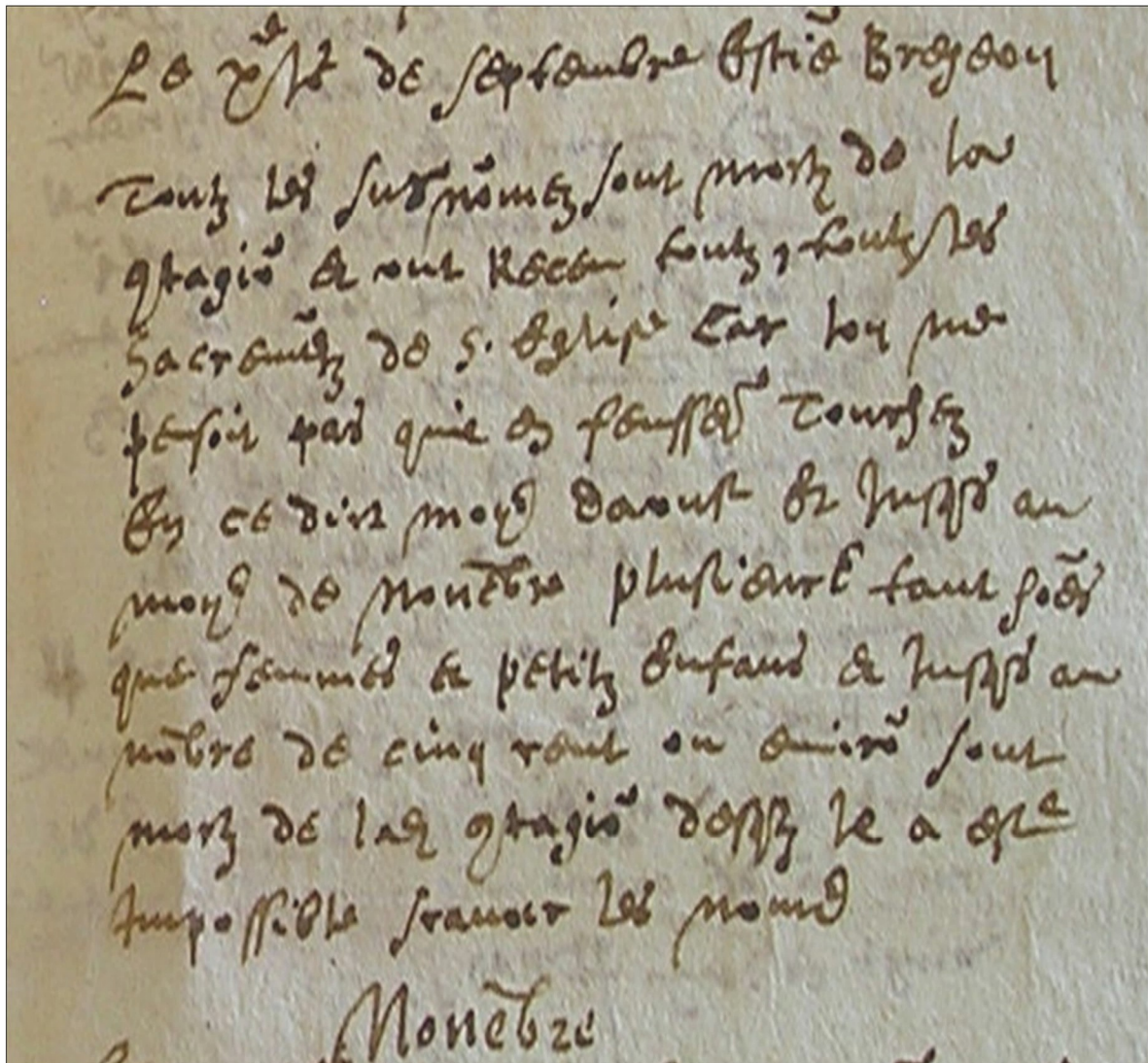

Source : Registre collection communale

Tous les sus nommez sont morts de la contagion et ont reçus tous et toutes les sacrements de la sainte eglise car tous ne pensaient pas qu'il en feussent touchés en ce dit mois d'Aoust et jusq' au mois de Novembre plusieurs tant hommes que femmes et petits enfans et jusq' au nombre de cinq cent ou environ sont morts de la contagion desquels il a été impossible scavoir les noms



Poèmes

Daniel Huguenot – N° 2670

Adieu bonnet

Au temps des trente glorieuses
Un doux vent de prospérité
Offrait à toutes travailleuses,
Un dur labeur à volonté.
La proche et vivante cité,
Formait la main souple et servile
A tous tricotage appointé :
L'eldorado, c'était la ville !

Si, somnolentes et bailleuses,
Dans l'omnibus accommodé,
On les voyait, parfois, rienses
A la moindre futilité.
Salutaire sérénité,

Face au métier qui se profile,
Car pour chacune, en vérité :
L'eldorado, c'était la ville !

Mais voici que, tendancieuses,
Des lois de rentabilité,
De manières licencieuses,
Ont, sans la moindre humanité
Pour, un outil, le bras, jeté.
Au loin, ailleurs, la maille file.
Que l'ancien temps fut regretté :
L'eldorado, c'était la ville !

Envoi

Maudite mondialité,
Qui, des chômeurs, haussa la pile.
Vous avez tout désenchanté :
L'eldorado, c'était la ville !

Soir d'octobre

Le soleil enivré des effluves d'automne
Pour l'au-delà nouveau, disparaît à genoux.
Sa coiffe ébouriffée, encore un peu, moutonne
Sur ce bel horizon qu'il embrase pour nous.

L'Ether a ces reflets de l'océan sans vague
Qu'offre le jour qui va se faire voir ailleurs
Et la lune surprise, en son quartier divague,
Dans l'infini lacis des mondes orpailleurs.

Semblant accompagner ce bel astre infidèle,
Des nuages d'oiseaux découpent cet azur,
Spectre silencieux venus en ribambelle
Plonger d'un seul élan vers son asile sûr.

Authentique ballet d'un flou crépusculaire
Dont se gabe, à l'enbi, la jeune âme d'enfant
Quand l'étoile du nord qui veut, elle aussi, plaire,
Illumine, à son tour, l'épaule du levant.

Et l'esprit bienveillant, d'un sourire s'épanche,
Quand de treille venu, cet attardé corbeau
Bercé par la douceur, vacille sur sa branche
Tout heureux que la nuit n'ait posé son chapeau.





BIBLIOTHEQUE

LU POUR VOUS au 3ème trimestre 2011
Par Elisabeth HUÉBER - A. 2293

Le Lien CG Finistère n°119

Jean CRAS, Amiral et compositeur
La contrebande entre Roscoff et les Iles britanniques
Inventaire des biens immobiliers d'une roturière
Maurice Julien EMERIAU
Le gang des voleurs d'abeilles
Joachim PRUDHOMME
Descendants des soldats inhumés à Quimper

Nos ancêtres et Nous CG Bourgogne n°131

Flagy
Etienne MAYNEAUD de LAVAUX
Vie d'une paroisse chalonnaise fin 17° siècle
Charles BOYSSET
Familles auxerroises au 16° siècle
Famille HUGOT de St Vinnemer

Généa89 Yonne n°131

François de Belleforest : plan d'Auxerre en 1575

CG Ardennes CGHA n°128

Famille GRANDJEAN de Neuville-les-This
Métiers et patronymes entre 1609 et 1942 à Autrecourt
et Pourron

Gen Charente Maritime CGAS n°88

Théodore Ernest COGNACQ
Histoire de la généalogie en quelques dates
Lexique des termes rencontrés de J à M
Le latin en généalogie de A à C

Racines Ht Marnaise CG Haute-Marne n°79

Philibert Etienne SILVESTRE, Médecin des armées

Migrants

Jean-Baptiste HUMBERT, Horloger
Charles François DEPONTHON

Champagne Généalogie Marne n°132

Migrations sous l'Ancien régime
Les Savoyards sur les bords de la Marne
Germaine TILLION
Ventes des biens nationaux
Vieux architectes de la Marne : Henri BUNEL, Paul
GEORGES, Louis LUMEREAUX

Généalogie Lorraine UCGL n°161

Recensement des morts à la guerre 14-18 en Moselle
Charly-Oradour
André François DEMANGE Soldat
Alexandre de GEIGER Notable à Sarreguemines
Mathématiciens Lorrains : Jacques HADAMARD,
Paul LEVY, René BAIRE
Actes judiciaires à Thiaucourt: mention de Juifs à Metz
La faiencerie de La Grange à Manom en Meurthe et
Moselle
Villey-St-Etienne en Meurthe et Moselle
La conscription militaire (1818-1905)

Généalogie Briarde CGBrie n°85

Le château royal du Vivier
Jeanne d'ARC à Lagny
Catherine de Gonzague duchesse de Longueville
Anne de Gonzague princesse Palatine
Etienne Jean François CORDELLIER
Pierre DUVIQUET
Caroline de Monaco (suite)

*Toutes ces revues sont
consultables à notre local et
peuvent être empruntées **

** Possibilité de photocopie d'un article 0,60 €
la feuille + enveloppe timbrée pour le retour.*

Suite page 32

27.11.1880 – Basile Anastase ROYER 30 ans, employé, o le 9.11.1850 à Bernon 10, fs de Basile Alexis, journalier et Marie Magdeleine THINEY, sans profession – Tous deux domiciliés à Bernon, non présents mais consentants aux termes d'un acte authentique de Maître MARTIN, notaire à Lignières 10, enregistré et légalisé,

Avec Catherine HUBER 26 ans, cuisinière, o le 13.07.1854 à Drulinger 67, fa de Frédéric cultivateur et Marie Elisabeth MULLER cultivatrice, non présents mais consentants aux termes d'un acte authentique de Maître WACK, notaire à Sarre-Union 67, enregistré et légalisé.



Témoins Emile Eloi THUMEREAU 34 ans, coutelier, cousin de l'époux – Armand HERVELEU 34 ans, employé de commerce, cousin de l'époux – Jacques KUHNER 60 ans, tonnelier, oncle de l'épouse – Charles KLEIN 32 ans, mécanicien, cousin de l'épouse – Tous signent



QUESTIONS

RAPPEL : Merci de respecter les consignes suivantes :

- UNE SEULE QUESTION PAR FEUILLE 21X29,7
- ÉCRIVEZ AU RECTO SEULEMENT
- PATRONYMES EN LETTRES CAPITALES
- INDIQUEZ VOS NOM, PRÉNOM, ADRESSE ET NUMÉRO D'ADHÉRENT SUR CHAQUE QUESTION

Donnez le maximum de renseignements susceptibles d'aider la recherche : type d'acte, dates les plus précises possibles, paroisse ou commune, etc...

ABRÉVIATIONS GÉNÉALOGIQUES COURANTES

naissance	°	avant 1750.....	/1750	père.....	P
baptême	b	après 1750	1750/	mère	M
mariage	x	douteux	?	filleul (e).....	fl
contrat de mariage	Cm	environ (date) (circa)	ca	parrain	p
divorce)(fils	fs	marraine	m
décès	+	filie (filia)	fa	témoin	t
nom/prénoms inconnus	N...	veuve (vidua)	va	testament	test

y : au même lieu que celui cité auparavant. Exemple : Payns 16/2/1710, y + 30/3/1768, y x 4/6/1736.

11.056 - BERNAUDAT

Ch. ° de Jean BERNAUDAT ca 1700 et de son ép. Françoise GYE-JACQUOT ca 1705/1710 x à Villemorien en 1737 aucune filiation connue

Roger LEQUIN (A 2456)

11.057 - BOUCHARD

Ch.+ de Nicolas BOUCHARD 1715/ 1719 fs de Claude et Marie TASCHERON, époux de Marie GUILLAUMET

Roger LEQUIN (A 2456)

11.058 - BOUDIER

Ch.° ca 1758 Traînel (10) de Marie Marguerite BOUDIER fa de Louis et Marguerite LEMIRE y x 1747, elle y x 1779 à Paul VINCENT

Denis BIGOT (A 1786)

11.059 - BOULANGER - CHAPLOT

Ch. + /1789 Traînel (10) d'Edme BOULANGER et Colombe CHAPLOT y x 1761, 2 fs y x 1789 mention ded

Denis BIGOT (A 1786)

11.060 - CANTRELLE – VIGNOT (10)

Ch. x ca 1915/1916 à Romilly Sur Seine de Marcel CANTRELLE et Suzanne VIGNOT

Colette THOMMELIN – PROMPT (A 1543)

11.061 - CHANDELIER

Ch.x cm de François CHANDELIER de Sancey et PARIGOT Anne ca 1698

Serge GUENERON (A 342)

11.062 - CHEURLIN

Ch.° de Jean CHEURLIN ca 1722 fs de Charles et Claire MARCOT (MARQUOT)

Roger LEQUIN (A 2456)

11.063 - CHEVALOT – DOYEN

Ch.° et + de DOYEN Madeleine x le 29/05/1722 à Poivres à CHEVALOT Michel fs d'Augustin et CHEVALOT Marie elle est dite de Dommartin Lettrée fa de Pierre et de Rose HENRY (non trouvés à Dommartin à cette époque) qui sont témoins à ce mariage du 29/05/1722

Serge LACAVE (A 1570)

11.064 - DOLLAT

Ch. +/ 1783 Plessis Gatebled (10) d'Edme DOLLAT fs d'Edme et Anne JUCHAT (x 1708 Fay Les Marcilly) y x 1747 à Marie VUIDOT épouse y + 1793

Denis BIGOT (A 1786)

11.065 - DOYEN – CORDIER – ROYER

Ch.° asc, et + de DOYEN Louis ° ca 1696 ? x 18/11/1721 à Dommartin Lettrée à CORDIER Nicole + /1741, xx 09/1/1741 à Poivres (10) à ROYER Claudette fa de + ROYER Hubert et BERNARD Jeanne. 1^{er} et 2^{ème} x le mari est dit de Soude Ste Croix ?qui étaient témoins à ce mariage

Serge LACAVE (A 1570)

11.066 - FAVIN

Ch. ° ca 1741 Traînel (10) de Gervais Julien FAVIN fs de Louis et Marguerite SARMOISE (LARMOISE) y x 27/05/1732, lui y x 1769 à Anne Severe GERB AULT

Denis BIGOT (A 1786)

11.067 - FAVIN

Ch.° ca 1745/50 Bouy (10) ou Soligny (10) de Pierre FAVIN fs de Pierre et Marie BOYARD x 1745 Soligny – rien sur tables ° Soligny 45/48, lui x 1775 Bouy à Marie Madeleine BLANCHOT

Denis BIGOT (A 1786)

11.068 - FEFF – RUMEAU (10)

Ch. date et lieu x et + et asc d'Eugène FEFF ° 27/04/1898 Troyes x ?? avec Marie Louise RUMEAU ° 19/10/1903 Prugny

Colette THOMMELIN-PROMPT (A 1543)

11.069 - GENEVOIS – FAVIN

Ch. x 1735/45 Traînel (10) d'Edme GENEVOIX et Marguerite FAVIN – rien Gumery lui ° 1713 rien Soligny ° elle 1717 possible Traînel St Gervais trou dans les tables 1726/37 les registres originaux existent-ils ?

Denis BIGOT (A 1786)

11.070 - GUILLAUMET

Ch.+ de Marie GUILLAUMET vve en 1^{er} x de Nicolas BOUCHARD, vve en xx de Sébastien GOGUENOT à Polisy en 1721

Roger LEQUIN (A2456)

11.071 - GUILLOUX – GUILLAUME (10)

Ch.x/1892 (voir Troyes) entre Théodore Jules René GUILLOUX + 07/01/1935 Troyes et Julie Marie GUILLAUME

Colette THOMMELIN-PROMPT (A 1543)

11.072 - HAILLOT

Ch. x HAILLOT Claude et BAZIESSE Edmée (pas de certitude pour le nom) dont Edmée Perpétue ° en 1778 ou 1783 et x 30 nivose an 13 Buchères avec PETIT Pierre

Michèle DOUX (A 2671)

11.073 - JANSON – ROZAY

Ch.° x + de JANSON Guillaume et ROZAY Claudine Ils ont vécu à Barbuise (10) où serait ° leur fa Vincente le 22/06/1631 laquelle x à THOMAS Claude à La Villeneuve au Chatelot

Serge LACAVE (A 1570)

11.074 - JOUVENET

Ch. x JOUVENET Pierre greffier de Justice (+ 14/01/1823 Isle Aumont) x GUYARD ou GUIAR Marie Anne (+ 22/04/1810 Isle Aumont)

Michèle DOUX (A 2671)

11.075 - LUCQUIN

Ch. +/ 1790 Traînel (10) de Rose LUCQUIN y x 1757 à Jean PILOT

Denis BIGOT (A 1786)

11.076 - ROBERT – COLLON

Ch. ° de Gillette ROBERT – COLLON ca 1745 x à Landreville en 1767 avec Edme GEREAX (GEROT) fa de Pierre et Jeanne ROBERT –FOURNIER

Roger LEQUIN (A 2456)

11.077 -THOMAS

Ch.° de THOMAS Christophe à La Villeneuve au Chatelot ca 1671 fs de THOMAS Claude et de JANSON Vincente ce dernier s'est x à CARRE Magdeleine le 21/11/1690 à la Celles sur Chantemerle (51) et y xx le 28/06/1704 à MATRET Jeanne fa de Jacques et COLSON Edmée II y + le 14/05/1736

11.078 - THOMAS - JANSON

Ch.° et + de THOMAS Claude x à la Villeuve au Chatelot (fs de THOMAS Nicolas et LOBOT Sulpice) y x le 09/11/1657 à JANSON Vincente (fa de JANSON Guillaume et ROSAY Claudine) et seraient les parents de THOMAS Christophe ° ca 1671 ?

Serge LACAVE (A 1570)

11.079 - THOMAS – LOBOT

Ch.° x + de THOMAS Nicolas et LOBOT Sulpice ayant vécu à La Villeneuve au Chatelot et seraient les parents de THOMAS Claude x à JANSON Vincente de Barbuise

Serge LACAVE (A 1570)

11.080 - VINCENT

Ch. ° ca 1756 Traînel (10) de Paul VINCENT fs de Jean et d' Elisabeth PINGUET y x 1744, lui y x 1779 à Marie Marguerite BOUDIER

Denis BIGOT (A 1786)

**Questions arrêtées le 15 Novembre 2011
Frédérique BALLERAY A 1507**

DERNIERE MINUTE

11.081- BOURACHOT-10 Montreuil sur Barse

Recherche descendants famille BOURACHOT Etienne o 1859 St Hilaire(58) x à Sidonie LALOY de Montreuil s/ Barse (10) – descendants 10 enfants dont 2, Camille et Lucien morts pour la France près Verdun (55) en 1916.

L'ainé Louis † en 1951 – d'autres descendants sur Troyes et Rouilly St Loup.

Paul AVELINE A. 1824

11.082 - BOUVIN

Ch o et x de Louis BOUVIN † 28.03.1737 Isle Aumont époux de Edmée PAYEN.

Fernand CHAMPLON A. 2205

11.083 - BOUVIN - BABEAU

Ch o Louis BOUVIN x 22.01.1697 Isle Aumont avec Michelle BABEAU

Fernand CHAMPLON A. 2205



RÉPONSES

RAPPEL : Merci de respecter les consignes suivantes :

- UNE SEULE QUESTION PAR FEUILLE 21X29,7
- ÉCRIVEZ AU RECTO SEULEMENT
- PATRONYMES EN LETTRES CAPITALES
- RAPPELEZ L'INTITULÉ (NUMERO ET NOM) DE LA QUESTION À LAQUELLE VOUS RÉPONDEZ
- INDIQUEZ VOS NOM, PRÉNOM ET NUMÉRO D'ADHÉRENT SUR CHAQUE RÉPONSE

06.074 – HUDOT – FAYS

+ de Hélène Zéline FAYS née GIBIER le 09/07/1933 Vanlay + de Germain Apollinaire HUDOT le 03/06/1905 Vanlay à 75 ans

Nota : leur fa Eudoxie Angéline HUDOT y ° 04/12/1859, + 10/01/1963 Paris 75018 dans sa 104^{ème} année (mon arrière grand-mère)

Marie France LABREVOIS A 2029

06.107 – DUCHESNE – LATARTRE

Jean DUCHESNE (DUCHAINÉ) et Marie LATARTRE (LATARTE) se sont mariés le 10/01/1713 Mertrud (52) d'où certains enfants : Madeleine Françoise ° 25/02/1719 La Chaise (10) Marie Anne ° 23/11/1720 La Chaise (10) x 25/11/1743 Chaource à JACOT François (fs de Nicolas et Beure Jeanne), Catherine x 25/06/1736 Polisy à GUIOT André charpentier (fs d' André et Renne GAULET) de Gomméville (21), Jean 18 ans x 21/11/1745 Polisy à GAUTHIER Edmée (19 ans) fa Georges et PESCHÉUX Edmée), Gabrielle x 16/01/1753 à Bourguignons à HUDOT (HUDAULT) Claude (fs + Jean + Marguerite LEMOYNE) du diocèse d'Angers (49), Jean DUCHESNE et Marie LATARTE + /16/01/1753

Marie France LABREVOIS A 2029

11.049- LARDON

Anne fa de Charles LARDON et Barbe DALICHAMP est ° le 26/08/1717 et baptisée le même jour (extrait microfilm des registres de Rigny la Nonneuse)

Pierre VINCENT A.1493

11.049 – LARDON

° 26/08/1717 Anne fa de Charles LARDON et Barbe DALICHAMP p : Louis DALICHAMP fs de Charles DALICHAMP m : Anne DALICHAMP fa de Jean DALICHAMP laboureur (ne savent pas signer)

Autres enfants du couple Charles LARDON / Barbe DALICHAMP

° 11/06/1714 Nicolas, ° 23/01/1716 Claude Charles, ° 16/05/1719 Françoise

X Troyes faubourg st Martin 01/08/1713 de Charles LARDON et Barbe DALICHAMP (vf de Marguerite BOUCHENEY)

Barbe fa de + Jean DALICHAMP manouvrier à Rigny La Nonneuse ° 19/04/1682 et + Claude MOUZARD

Yolande PAYEN A 1657

11.049 - LARDON

+ 19/10/1712 Marguerite BOUCHENEY femme de Charles LARDON (30 ans ca) x 29/08/1701 Charles LARDON (sait

signer)fs de Jean LARDON avec Marguerite BOUCHENEY (fa de Laurent et Françoise ARTAUT) dont Charles ° 20/10/1707 Charles ° 03/02/1710 et Claude François ° 12/05/1711.

Yolande PAYEN A 1657

Réponse 11 .049 à Denis BIGOT - DALICHAMP

° 21/09/1675 Jean DALICHAMP fa de Jean et Claude MOUZARD

° 29/09/1682 Barbe fa de Jean et Claude MOUZARD

° 20/07/1692 Charles fs de Jean et Claude MOUZARD

+ 15/05/1710 Claude MOUZARD femme de Jean DALICHAMP laisné (60 ans ca)

+ 22/08/1713 Jean DALICHAMP (75 ans ca)

Yolande PAYEN A 1657

11.060 - CANTRELLE – VIGNOT (10)

CANTRELLE Marcel Paul ° 25/06/1889 Romilly y x 04/10/1913 + 06/03/1963 La Ferté Gaucher (S et M) x à VIGNOT Suzanne Blanche Céline ° 19/10/1892 Sézanne x 04/10/1913 Romilly + ? La Ferté Gaucher ils ont CANTRELLE Yvonne ° 1915 Romilly

Yves CHICOT A. 2302

11.068 - FEFF – RUMEAU (10)

FEFF Jacques chauffeur en 1899 ° 1852 Niederwiller (Meurthe) + 09/03/1899 Troyes (47 ans) x BOURBLAUX Emma Fideline Laetitia bonnetière ° 1868 + 1920 / ils ont FEFF Eugène bonnetier en 1919 ° 27/04/1898 Troyes y x 23/08/1919 y)(17/03/1920 y xx 20/07/1920 + 07/11/1949 Béziers (Hérault)

Epouse en 1^{ère} x BORDET Yvonne Henriette bonnetière ° 12/10/1899 Troyes

Epouse en 2^{ème} x RUMEAU Marie Louise Rosine couturière ° 19/10/1903 Prugny

BORDET Yvonne Henriette fa de Henri Victor BORDET maçon et de Aline Hortense DROUILLY Dmt à Troyes RUMEAU Marie Louise Rosine fa de Xavier Ernest RUMEAU et Marie Marthe Rosine MICHON dmt Troyes

Yves CHICOT A 2302

11.071 - GUILLOUX – GUILLAUME

GUILLOUX Théodore Jules René employé ° 1858 x 16/08/1881 Besançon (Doubs) + 1935 Troyes épouse GUILLAUME Julie Marie couturière ° 1859 ils ont GUILLOUX Berthe Jeanne ° 28/09/1892 Troyes et GUILLOUX Gaston Jules ° 17/05/1897 Troyes.

J'ai trouvé le x le 16/08/1881 Besançon dans l'acte de ° de Berthe Jeanne

Yves CHICOT A 2032

Réponses arrêtées le 15 Novembre 2011
Frédérique BALLERAY A 1507

LES DIX COMMANDEMENTS du GÉNÉALOGISTE

Relevés par Colette Thommelin-Prompt A. 1545

Tu n'adoreras ni les idoles, ni plusieurs dieux :

Amateurs ou professionnels, les uns et les autres ont besoin de travaux d'autrui . Les maîtres à penser des uns valent les « gurus » (gourous) des autres.

Tu ne prendras point le nom de Dieu en vain :

Par ces recherches le généalogiste devient un « encyclopédie familiale. » Qu'il évite de s'identifier au dieu de la connaissance que si l'on considère que, réellement, ses études ne seront jamais terminées.

Tu garderas les dimanches et fêtes commandés :

La généalogie devient vite une passion dévorante, elle ne doit pas devenir un lourd fardeau qui encombre la vie familiale. *L'homo-genealogicus* doit toujours se réserver des instants de liberté.

Tu honoreras ton père et ta mère :

Il n'est pas rare d'entendre énoncer un choix se portant sur une seule branche du tableau d'ascendance. Il n'en demeure pas moins que nous sommes issus de deux branches maitresses : maternelle et paternelle. Nous devons les honorer à part égale.

Tu ne seras point meurtrier :

Le généalogiste est un « chasseur d'ancêtres » avide de trophées luxueux Il ne doit oublier de revendiquer toute son ascendance, ni malfrat, ni bagnard ne noirciront son livre d'or. Les omettre serait un vrai meurtre culturel et scientifique.

A suivre ..

Les membres du Conseil d'administration

vous souhaitent

une

Bonne année 2012

Paléographie

Latine

<i>ifu^{oe}</i>	infusione	<i>ihido</i>	inhabitando
<i>ig</i>	igitur	<i>ihico</i>	Jherico
<i>ig</i>	igitur	<i>ihico</i>	inhibicio
<i>ig</i>	igitur	<i>ihily</i>	inhables
<i>ig²</i>	ignorantiam	<i>ihitao</i>	inhabitatio
<i>ig²</i>	ignoranter	<i>ihitan</i>	inhabitante
<i>ig²</i>	ingreditur	<i>ihlrm</i>	Jherusalem
<i>igen^{ie}</i>	ingemuerit	<i>ihm</i>	Jhesum
<i>iginie</i>	ignominie	<i>ihom</i>	Jheronimus
<i>igno</i>	ignorantia	<i>ihoes</i>	Jhoannes
<i>igno^{oe}</i>	ignobilitate	<i>ihod</i>	Jhoanni
<i>igra^a</i>	ignorantia	<i>ihetm</i>	Jherusalem
<i>ihj</i>	Jhesum	<i>ihis</i>	Jhesus
<i>ihc</i>	Jhesus	<i>ihu</i>	Jhesu
<i>ihj^e</i>	inherere	<i>ihci</i>	inimici
<i>ihada</i>	inherencia	<i>ihci</i>	inimicie
<i>ihodj</i>	Jheronimus	<i>ihcio</i>	inicio
<i>ihertm</i>	Jherusalem	<i>ihciu</i>	inicium
<i>ihes</i>	Johannes	<i>ihcu</i>	inicio

xph Christophe
xphne chrétienne

xphnta chrétienté
xpho Christoffe

Tout pour
être
heureux
au bureau



CPS – AXOR

6 rue des Prés de Lyon
10600 LA CHAPELLE-SAINT-LUC

Tél. : 03 25 70 40 30

Fax : 03 25 70 40 33

site : www.cpsaxor-calipage.com

E-mail : contacts@axor-bureautique.fr

RESEAU
CALIPAGE

Votre distributeur conseil en fournitures et matériel de bureau

Transport de
Personnes à
Mobilité
Réduite



Service pour personnes handicapées, personnes âgées, convalescents après hospitalisation,...

Pour tous déplacements, rendez-vous, courses, sorties, excursions,...

Véhicule climatisé et aménagé.

15 rue du Cortin Roy - 10800 Isle Aumont

06 07 31 29 32

Fax : 03 25 41 91 03
contact@lionelmobilité.fr

APPEL A L'AIDE

Recherchons
une ou deux personnes
pour aider à traiter
les nombreuses demandes
de
photocopies du courrier

S'adresser au secrétariat

APPEL A CANDIDATURE

Le Centre Généalogique de l'Aube a besoin d'administrateurs :

- Une personne pour seconder, et dans un avenir proche, remplacer la trésorière.
- Une ou deux personnes pour aider à traiter les demandes de photocopies du courrier. S'adresser au secrétariat.

Les Adhérents, personnes physiques et à jour de la cotisation 2011 peuvent faire acte de candidature pour devenir administrateur du CGA

Envoyez votre candidature, en indiquant vos motivations à :

Mr Le Président

Centre Généalogique de l'Aube

131 rue Etienne Pédrion - 10000 TROYES

Pour tous renseignements complémentaires,
contact@aube-genealogie.net

Le Président
Paul AVELINE

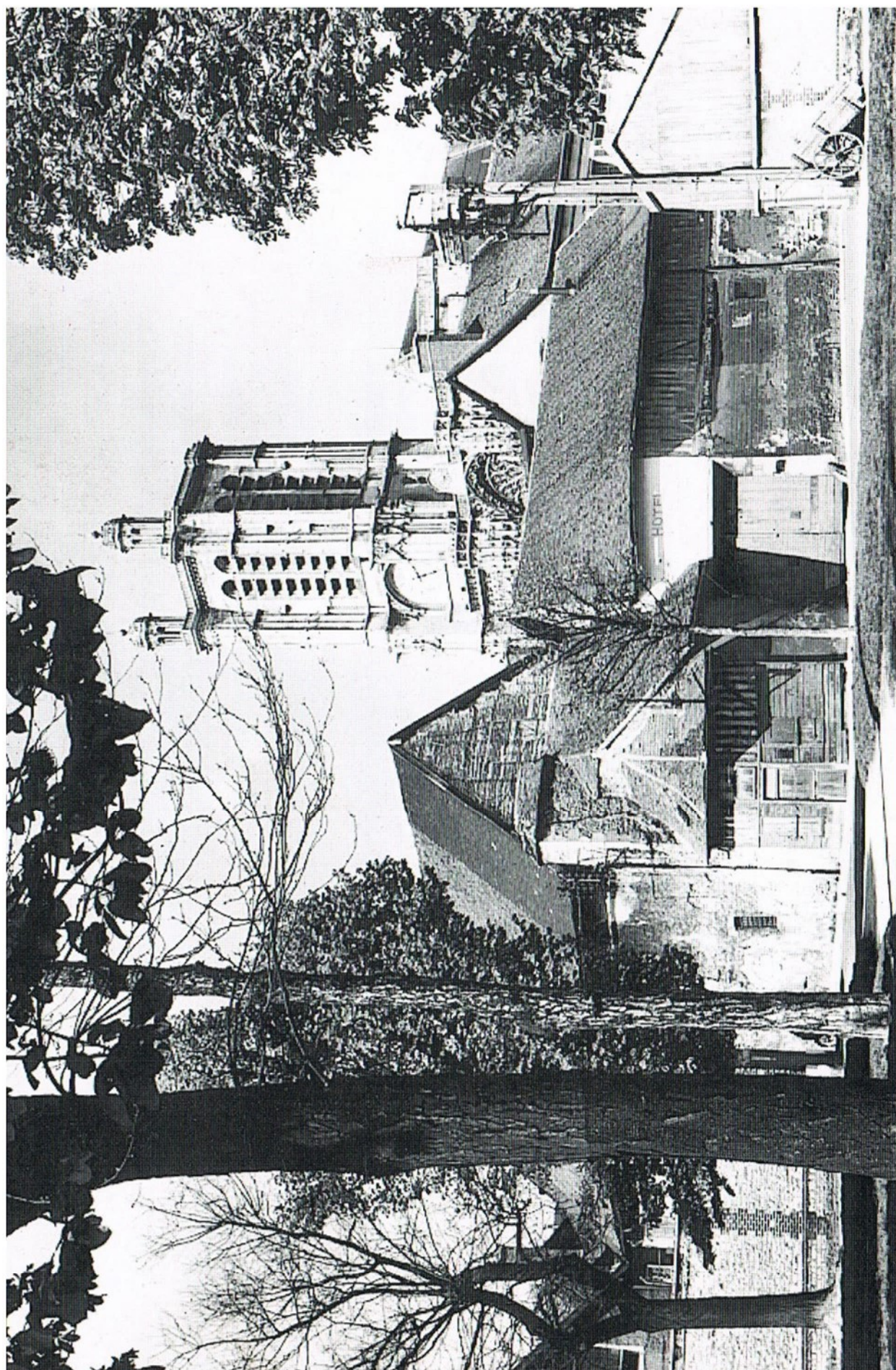

Hotel du Petit Louvre vers 1950 - Collection Bibliothèque Centre Généalogique de l'Aube