

# Aube *G*énéalogie

Bulletin du Centre généalogique de l'Aube

*Troyes - Le Rapt de Suchetot*



*Photo Bonnet M*

*Janvier*

*Février*

*Mars*

*2014*

**n° 69**

## **Au sommaire**

- ◆ *Le Charme de Troyes*  
*St Rémy*
- ◆ *Nos centenaires*  
*Rolande MEUNIER*
- ◆ *Dossier*  
*Marigny le Châtel*  
*Morts pour la France*
- ◆ *Jehan de Creney*  
*Dalle tumulaire*
- ◆ *Généalogie :*  
*Guy BAUDIN*
- ◆ *Les vieux métiers*
- ◆ *Les sœurs siamoises*
- ◆ *Poème : Image*
- ◆ *Lu pour vous*

  
Centre *G*énéalogique  
de l'Aube

Association loi 1901, déclarée à la Préfecture de l'Aube  
le 2 Mai 1989, J.O. du 30 Mai 1989.  
N°SIRET 377 704 770 00017 Code APE 9499Z

### Tarif 2014

(année civile : du 1/01/2014 au 31/12/2014)

#### Adhérents : abonnement

- Cotisation individuelle sans abonnement : 8 €
- Cotisation individuelle tarif préférentiel \* : 32 €  
*\* L'abonnement de 24 € est compris dans ce total.*
- Cotisation envoi bulletin par internet 16 €
- Cotisation couple : 40 €
- Cotisation couple par internet 24 €  
*y compris l'abonnement de la revue*
- Abonnement seul tarif normal \* : 35 €
  - Pour l'étranger, nous consulter.
  - Achat au numéro, franco : 10 €
  - Achat au numéro, au local : 9 €

*\* L'abonnement seul ne permet pas de participer aux activités de l'association ni d'acquiescer ses travaux.*

# Allianz

## Philippe PATROIS

AGENT GÉNÉRAL

38 rue Claude Huez 10000 TROYES

Tél. : 03-25-73-10-41  
Fax : 03-25-73-97-38

# Lionel Transport de Personnes à Mobilité Réduite



Service pour personnes handicapées, personnes âgées, convalescents après hospitalisation  
Pour tous déplacements, rendez-vous, courses, sorties, excursions,...

Véhicule climatisé et aménagé.

15 rue du Cortin Roy - 10800 Isle Aumont

**06 07 31 29 32**

Fax : 03 25 41 91 03 [contact@lionelmobilité.fr](mailto:contact@lionelmobilité.fr)

## Restaurant des TERRASSES

Ouvert du lundi au vendredi  
Week-end sur réservation  
Banquets, Mariages, Associations  
(100 personnes)

74 rue Aristide Briand  
10600 la chapelle st luc  
Tél. 03.25.80.91.79



Proche les archives

À 500 m à gauche en sortant du parking des Archives, après la ligne de chemin de fer, direction Fouchy.

## SOMMAIRE

Le mot du Président .....	3
Vie de l'Association .....	4
Nouveaux adhérents .....	5
Carnet .....	5
Nos centenaires :	
Rolande MEUNIER.....	6
A propos : Dalle tumulaire Jehan de Creney .....	7
Le Charme de Troyes :	
St Rémy .....	8
Dossier :	
Marigny le Châtel .....	9 à 11
Henri MARTINET .....	12
Les enfants Morts pour la France .....	13 à 16
Glanes : Sœurs siamoises .....	17-18
A propos :	
Contrat mariage Jacques DANTON ..	19 à 21
Les quartiers Guy BAUDIN .....	22 à 25
Les vieux métiers .....	26 à 35
Aubois décédés à Phalsbourg .....	35
A propos :	
Qui était Théophile BOUTIOT .....	36
Une Histoire de Dienville Tome 2 .....	36
Poème .....	37
Bibliothèque :	
Lu pour vous au 4e trimestre 2013.....	38
Glanes Arcis sur Aube .....	39
Questions .....	40
Réponses .....	41-42
Réponses à questions anciennes .....	42



## DÉÇU !!

Je suis profondément déçu.

Passe encore pour la Campagne de France, 1814 c'est loin et peut-être pas de grognard dans vos ancêtres ?

Mais pour 1914 ! J'ai toujours entendu dire que toutes les familles avaient eu, un père, un grand-père, un oncle, mort pendant cette guerre.

Alors vraiment, je m'attendais à un élan de votre part pour relever tous les aubois morts en cette période et nous communiquer le résumé de leur courte vie.

Mais le GRAND CALME règne dans le bureau du C. G. A.

## DÉÇU !!

*Paul Aveline A. 1824*

# VIE DE L'ASSOCIATION

## CONSEIL D'ADMINISTRATION

### BUREAU

<b>Présidents d'honneur</b>	M. Georges-Henry MENEU Mme Micheline MOREAU
	M. Marcel PAULIN
<b>Membres d'honneur</b>	M. François BAROIN M. Yves CHICOT
<b>Président</b>	M. Paul AVELINE
<b>Vice-présidente</b>	Mme Monique PAULET
<b>Vice-président</b>	M. Thierry MONDAN
<b>Secrétaire</b>	Mme Colette THOMMELIN-PROMPT
<b>Trésorier</b>	M. Thierry MONDAN
<b>Trésorier adjoint</b>	M. Jocelyn DOREZ
<b>Bibliothèque</b>	Mme Elisabeth HUÉBER
<b>Administrateurs</b>	M. Jean-Marc BOURBON M. Michel MOREAU M. Patrick RIDEY M. Pierre ROBERT M. Jean-Pierre THIEBLEMONT † M. Jean François THUILLER M. Alain VILLETORTE

### Pour nous contacter

#### Adresse postale

131, Rue Etienne Pédron 10000 TROYES

#### Téléphone

03 25 42 52 78 ligne directe

Secrétariat lundi, jeudi, vendredi

de 9 h à 16 h

Tél 10 h à 11 h et de 13 h à 14 h 30

#### Bibliothèque

Permanence le mercredi après midi 14 h à 16 h 45

***Vous pouvez aussi nous joindre sur notre***

***site internet : Email***

contact@aube-genealogie.com

## BIBLIOTHEQUE

La bibliothèque du CG10 est située dans notre local aux Archives Départementales de l'Aube. Les revues et livres peuvent être empruntés par tous nos adhérents.

### REVUE

#### Notre revue a besoin de vous !

Envoyez-nous vos quartiers, tableaux de cousinages, répertoires des patronymes étudiés, livres de famille, histoires locales, faits divers, etc...

**N'oubliez pas, d'indiquer vos sources, votre bibliographie.**

**Il est rappelé que les textes et les illustrations publiés engagent la responsabilité de leur auteur.**

Les documents peuvent être envoyés sur clé USB au CGAube 131 rue Etienne Pédron, 10000 TROYES, ou via Internet à **info@aube-genealogie.com**, sous la forme de fichiers, WORD (.doc), Gedcom pour vos quartiers, accompagnés d'un support papier, portant le nom du fichier correspondant à chaque article ainsi que votre nom et **votre numéro d'adhérent**. Cela nous permet de visualiser plus rapidement et de classer vos communications. **Mais si vous n'êtes pas informatisés, faites-nous parvenir vos articles, dactylographiés de préférence (photocopies de bonne qualité), manuscrits acceptés.**

Pensez à écrire tout nom propre en **CAPITALES SANS ABRÉVIATION.**

**Soyez aimables d'utiliser des polices de caractères standard (Times New Roman) et d'éviter les caractères fantaisies et italiques.**

Ne soyez pas déçus de ne pas voir paraître immédiatement vos envois : nous devons équilibrer les thèmes des rubriques et tenir compte de la mise en page.

Nous vous remercions de votre compréhension et de votre aide.

**Notre site <http://www.aube-genealogie.com>**

**Nous suivre sur twitter : [@aube\\_genealogie](https://twitter.com/aube_genealogie)**

**<http://elisadu10.free.fr/expoactes/actes/ndex.php>**

## Bulletin du Centre Généalogique de l'Aube

Publication trimestrielle éditée par le Centre Généalogique

Directeur de publication : Paul AVELINE

65 Avenue Major Général Vanier - 10000 TROYES

Imprimeur CAT'Imprim 27 av. des Martyrs de la Résistance

10000 TROYES 03 25 80 07 15

Dépôt légal et de parution : Avril 2014

CPPAP : 0216 G 85201

Tirage 310 exemplaires - ISSN 1277-1058

## GRAND DESTOCKAGE

**Anciens bulletins trimestriels  
de l'association**

**10 € les 4 au choix (plus frais port 2 €)**

**S'adresser au secrétariat**

**Permanence :**

**lundi, jeudi et vendredi**

**de 10 h à 11 h et de 12 h à 13 h 30**

# NOUVEAUX ADHÉRENTS

**A 2795 – Monsieur Bernard PARIS**  
80, Avenue Foch  
93360 – NEUILLY PLAISANCE

[bparis50@hotmail.fr](mailto:bparis50@hotmail.fr)

**A 2796 – Monsieur Pascal GROS**  
Avenue Jean Claude Rozan – Bat 1  
91130 – RIS ORANGIS

[pg7173@aol.com](mailto:pg7173@aol.com)

**A 2797 – Monsieur Francis TOCQUET**  
22, Rue du Bac  
10380 – CHARNY le BACHOT

[francis.tocquet@wanadoo.fr](mailto:francis.tocquet@wanadoo.fr)

**A 2798 – Monsieur Yves NOURISSAT**  
19, Rue des Mésanges  
10440 – LA RIVIÈRE de CORPS

[yves.nourissat@sfr.fr](mailto:yves.nourissat@sfr.fr)

**A 2803 – Monsieur Gérard FEUTRY**  
36, Rue du Docteur Collet  
55000 – BEHONNE

[feufeu55@hotmail.fr](mailto:feufeu55@hotmail.fr)

**A 2804 – Madame Annie MÉRAT**  
8, Impasse Chantereigne  
10440 – LA RIVIÈRE de CORPS

[merat.annie@orange.fr](mailto:merat.annie@orange.fr)

**A 2805 – Monsieur Pierre SCHUFT**  
3, Rue de l'Ardèche  
68270 – WITTENHEIM

[pierreschuft@evhr.net](mailto:pierreschuft@evhr.net)

**A 2806 – Madame Maryse GAGOU**  
27, Chemin Freyne  
38700 – CORENC

[mygagou@yahoo.fr](mailto:mygagou@yahoo.fr)

**A.2808-Monsieur Gilbert ROY**  
7, Rue Hugues de Payns  
10600 – PAYNS

[gilbert.roy@wanadoo.fr](mailto:gilbert.roy@wanadoo.fr)

**A.2807 – Monsieur Michel BIRY**  
78, Rue du 11 Novembre  
53940 – SAINT BERTHEVIN

[michel.biry@orange.fr](mailto:michel.biry@orange.fr)

**A.2809 – Monsieur Pierre GARRAUD**  
6 La Chaussée  
10220 – MESNIL SELLIERES

[pgarraud@wanadoo.fr](mailto:pgarraud@wanadoo.fr)

## CHANGEMENT D'ADRESSE

**A.1576 – Madame Chantal VALENTIN-ROBLIN**  
22, Rue du Docteur Lemoine  
50230 – AGOU-COUTAINVILLE

## NÉCROLOGIE

Ils laissent leur famille  
dans la peine et le chagrin



**Madame Suzanne DOLLAT née GIROUY**  
Survenu le 9 décembre 2013  
Maman de Patrick CHANELLE A. 2058



**Monsieur Christian MUSNIER A. 2232**  
Survenu le 23 décembre 2013  
Cousin de Colette THOMMELIN A. 1543  
et Dominique LOISON A. 1897



**Monsieur Jean-Pierre THIEBLEMONT A. 1515**  
Survenu le 6 janvier 2014  
Administrateur du Centre Généalogique de l'Aube  
depuis de nombreuses années



**Frère Jean JOHNER**  
Survenu le 24 février 2014  
frère de Dominique JOHNER A. 1848



**Monsieur Jacques LEGRAND A. 2088**  
Survenu le 6 mars 2014



**Monsieur Henri GENUIT**  
Survenu le 7 mars 2014 à l'âge de 102 ans  
papa de Michèle HAMIAUX A. 2108  
cf bulletin C G A n° 63

En ces douloureuses circonstances, le Centre Généalogique s'associe à ses adhérents pour présenter aux familles, l'expression de leurs sentiments attristés.

## BIBLIOTHÈQUE

*Toutes les revues sont consultables à notre local  
et peuvent être empruntées\*  
(Sauf le Roserot et le dictionnaire  
à consulter sur place)*

**\*Possibilité de photocopie d'un article 0,63 €  
la feuille + enveloppe timbrée pour le retour.**

# NOS CENTENAIRES



Photos Jean-Michel FRANQUET

## Rolande Angèle MEUNIER

née le 8 février 1911 à Quincey

Tante de

Jean-Michel FRANQUET A. 2252



Arthur Alphonse MEUNIER agriculteur à Quincey  
et Valérie Angèle BOSSUAT

auront 4 enfants :

Rolande Angèle l'ainée, Valère, Roland  
et Juliette maman de J.M. FRANQUET



Le 23 septembre 1933 à Quincey  
Rolande Angèle MEUNIER épouse  
Georges François LÉGER né à La Saulsotte  
Le couple aura 2 enfants et 9 petits-enfants

Le 13 décembre 2012  
est décédée à Romilly sur Seine  
Rolande Angèle MEUNIER  
épouse LÉGER

ACTES  
de  
NAISSANCES

NOTA. — MM. les Officiers de l'Etat civil sont invités à rédiger les actes conformément aux formules imprimées, placées au tête des registres.

N<sup>o</sup> 1

Le 8 février.  
Mairie de Quincey.  
Rolande Angèle

Je soussigné, Maire, Officier de l'état civil de la Commune de Quincey, canton de Romilly, Département de l'Aube, est comparu : Meunier Arthur Alphonse âgé de vingt huit ans, cultivateur, domicilié à Quincey, lequel nous a déclaré :

qu'à huit, le huit, en mois de février, heure de neuf en matin, est né en la maison qu'il habite, sise en cette commune, un enfant de sexe féminin qu'il nous présente et auquel il a déclaré donner les prénoms de Rolande Angèle, lequel enfant est né de lui, déclarant, et de Bossuat Valérie Angèle, âgée de dix huit ans, sans profession, domiciliée à Quincey, son épouse. Ladite déclaration faite en présence de : Meunier Alphonse, âgé de cinquante neuf ans, sabotier, et de Bossuat Alfred, âgé de quarante quatre ans, cultivateur, tous deux domiciliés à Quincey, et ont les déclarant et témoin déclaré avec nous le présent acte après que lecture leur en a été faite.

A. Meunier, Bossuat  
et Meunier

Pour copie certifiée conforme à l'original le Maire

R E P U B L I Q U E F R A N Ç A I S E  
D E P A R T E M E N T D E L ' A U B E

Illy-sur-Seine

ACTE DE DÉCÈS  
- COPIE INTÉGRALE -  
Année 2012 / N° 378

ACTE DE DECES N° 378  
Rolande, Angèle MEUNIER

Date et heure du décès : le treize décembre deux mil douze à cinq heures  
Lieu : Romilly-sur-Seine (Aube), Rue Paul Vaillant Couturier

NOM : MEUNIER  
Prénoms : Rolande, Angèle  
née le : 8 février 1910  
à : Quincey (Aube)  
profession : retraitée  
domicile : 13, rue d'Orléans, La Saulsotte (Aube)  
fille de : Arthur, Alphonse MEUNIER  
et de : Valérie, Angèle BOSSUAT  
Veuve de : Georges, François LÉGER

Déclarant : François LÉGER, 76 ans, retraité, domicilié à La Saulsotte (Aube) 4 bis, rue d'Orléans, fils de la défunte  
Date et heure de l'acte : le 13 décembre 2012 à 11 heures 14 minutes  
Après lecture faite et invitation à lire l'acte, Nous, Nathalie THIBAUT, fonctionnaire à la mairie de Romilly-sur-Seine, Officier de l'Etat Civil par délégation, avons signé avec le déclarant.

Suivent les signatures

Mentions Marginales

Néant

Pour copie conforme.

à Romilly-sur-Seine,  
le 13 décembre 2012  
Pour Le Maire,  
L'Officier de l'Etat Civil délégué

(Thibault)

# A PROPOS

## LA DALLE TUMULAIRE DE JEHAN DE CRENEY

Par Fernand CHAMPION A.2205

Malgré sa mutilation à la Révolution le dessin de cette tombe reste bien visible.

En 1792 un décret ordonna aux municipalités de visiter «les caveaux de familles» et d'en faire extraire les cercueils de plomb afin de fondre ce métal pour en faire des balles pour l'armée.

Les habitants du village n'ayant pas d'engins pour soulever de pareilles dalles de tombeaux, ne trouvèrent rien de mieux que de la briser en cinq parties.

Cette pierre plus tard fut dressée près des fonts baptismaux et porte l'inscription suivante :

**Ci - gisent - honorables - personnes - et - sages - maistre -  
Jehans - de - Creney - clers - maistres - es - ars - Et - dame - marguerite -  
de - bruillecourt - la - s'eme - lequel - maistre - Jehan - trepas -  
la - lan - M - ccc - xlix - le - xxii - Jour - de - feurier - Et - la - ditte - dame -  
marguerite - lan - mil - ccc - lxxv - le - premier - Jour - de - mars - dieux -  
leur - face - pardon - de - leurs - pecchiez - amen .**

Jehan de Creney et Marguerite de Bruillecourt sont représentés tous deux en regard l'un de l'autre, les mains jointes, ayant chacun un petit chien sous les pieds, emblème de la fidélité.

Leur pose est simple et naturelle. Les figures sont couchées sous deux arcs à contre-courbes.

Entre ces deux arcs un Abraham nimbé, assis sur un trône reçoit dans son giron deux petites figures nues, les mains jointes et les bras allongés.

Au bas de la pierre est représentée la famille du défunt, tous sont agenouillés ! Une croix s'élève entre les deux groupes, les hommes d'un côté, les femmes de l'autre.

En rapprochant les dates du décès des deux époux, on voit que la femme est morte 26 ans après son mari. Cette différence d'âge est bien marquée sur la pierre. Le visage de l'homme fait voir un âge avancé alors que celui de la femme est encore jeune.

D'après ces dates on est autorisé à conclure que ces deux figures représentent le père et la mère de Michel de Creney, qui né dans ce village, se fit une grande réputation dans l'Université, vers 1368. Après avoir été Procureur de la Nation de France, Michel devint précepteur du fils du Roi Charles V. Il fut ensuite Evêque d'Auxerre et confesseur du Roi.

Il mourut à Paris le 13 octobre 1409 et fût enterré dans l'Eglise des Chartreux à Paris dans un tombeau de marbre noir sur lequel on pouvait lire :

**« HIC JACET DOMINUS MICHEL DE CRENEY  
ESPISCOPI QVI OBIIT .... M cccc..... »**

*D'après La Statistique Monumentale du Département de l'Aube*



# LE CHARME DE TROYES

ET SI NOUS COMMENÇONS  
PAR AIMER NOTRE PETITE PATRIE...

PEUT-ÊTRE TOUT IRAIT MIEUX DE PAR CE MONDE ! par Charles Favet 1962

Germaine FORMÉ A. 1701

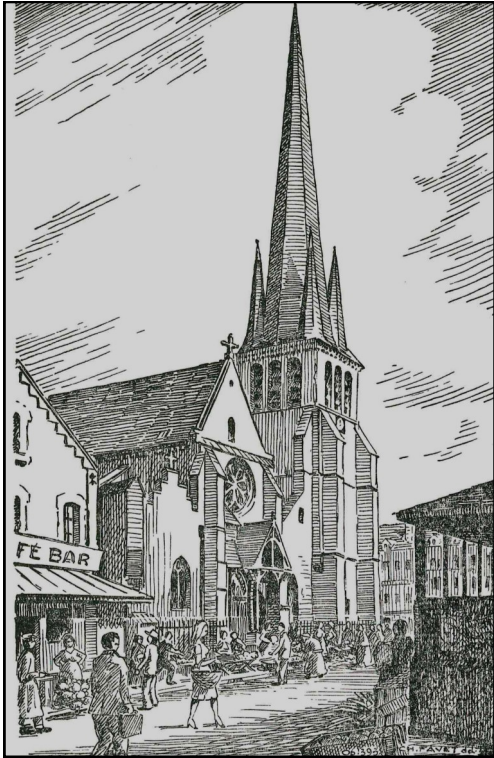

## SAINT RÉMY

Tu règues sur le flot de tréteaux à l'évent  
Bigarré de fruits mûrs, et d'habits au plein vent  
Et nous imaginons à l'issue d'un chapitre,  
La foule médiévale esbaudie de ses pitres !

Les maisons contigües, s'écartaient en venelles...  
Pithou passait la rue ! Plus tard un Girardon  
Qui ne laissa parmi quelques trop rares dons  
Qu'un souple Christ en bronze à l'éthique éternelle !

Seul ton mâât survécüt au grément magnifique  
Qui dominait la ville aux époques antiques,  
Et düât céder le pas aux grandes cheminées,  
Comme aujourd'hui la foi le cède à la fumée !

Et ta pointe ardoisée décrivant sur coton  
Dans le ciel en penchant, la relativité  
S'ençhâsse carrément d'un quadri-clocheton  
Pour dire à l'horizon ses quatre vérités !

Ta broche hypertrophiée, lardant un coq étique  
Présente au feu du ciel un rôât très famélique  
Illustrant du bonheur matériel et païen  
Le fruit de la Technique en regard des moyens !

St Rémy du marché ! Un îlot spirituel  
Assailli de l'afflux des vagues multitudes  
Et du rythme effréné des errements actuels,  
Garde le bon refuge aux faims de solitude !

Les églises de Troyes sont réputées par leurs vitraux, leurs sculptures, leur architecture... L'église St Rémy possède quelques verrières du XIXe dont une hallucinante « Apocalypse ». Une profusion remarquable de peintures, des XVIe et XVIIe siècles.

Trois peintures sur bois du XVIe, une dizaine de peintures sur toiles de Jacques Carrey et Jacques Létin.

« Jésus à la piscine probatique » ou « Le Christ chez Marthe et Marie Madeleine » qui montrent les remarquables qualités de Létin



L'Est Eclair - journal de 1995  
Adoration des bergers, panneau polychrome





## Histoire du Monument aux Morts Commune de MARIGNY-LE-CHÂTEL

Par Marie-Claude VAILLANT A.2209

### Extrait du registre des délibérations du Conseil Municipal

L'an mil neuf cent dix neuf, le dix novembre, le Conseil Municipal de Marigny dûment convoqué, s'est assemblé au lieu ordinaire de ses séances sous la présidence de M. Burtel Marie, Maire.

Etaient présents : MM Bouillancy Ernest, Chambrillon Emile, Tabouret Anatole, Hacquin Maurice, Meunier Eugène, Barboussat Luc.

Formant la majorité des membres en exercice.

Conformément à l'article 53 de la loi du 5 avril 1884, M. Barboussat Luc a été élu secrétaire de la commission pour l'érection d'un monument commémoratif à nos glorieux défenseurs et morts pour la France.

Le Conseil à l'unanimité des membres présents vote une subvention de 5000 Frs.

Le même jour, M. le Président invite le Conseil à élire une commission pour l'érection d'un monument commémoratif à nos glorieux défenseurs morts pour la France de la commune de Marigny.

Le Conseil à l'unanimité des membres présents désigne pour faire partie de ladite commission :

MMes veuve Delacroix et veuve Jossier-Magron.

MMrs Lille Lucien, Guichard-Marin, Tabouret Roger, Marin Henri, Fortin Mathurin, Triché Raymond, Anjout Raymond, Hacquin Paul, Gaucher Henri, Déotte-Fillion, Laurin Arthur.

### Séance extraordinaire du 8 Juillet 1921

Sous la présidence de M. Psalmon Camille, Maire, et tous les membres en exercice, M. Barboussat Luc est nommé secrétaire.

Mr le Président expose qu'il y a lieu :

1. - de faire le choix d'un monument à élever à la mémoire des soldats de Marigny
2. - de fixer l'emplacement définitif dudit Monument.

Divers projets de monuments dressés par Mrs Henry Martinet, statuaire à Paris ; Maubert et Robert, statuaire à Paris ; La Pensée S.A. à Paris ; A. Moutardier, géomètre expert à Villeneuve l'Archevêque sont soumis au Conseil.

A l'unanimité des membres présents, le projet n°1 déposé par M. Henri Martinet statuaire 9, rue Alain Chartier à Paris, intitulé « On ne passe pas » en pierre de Lorraine, roche d'Euville, pour tout l'ensemble du monument est choisi par le comité et le Conseil Municipal.

Le Conseil Municipal autorise M. le Maire à passer un marché avec M. Martinet, pour l'érection dudit monument au prix de 16000Frs tout posé y compris les noms des soldats morts pour la France, sauf la maçonnerie qui sera à la charge de la commune.

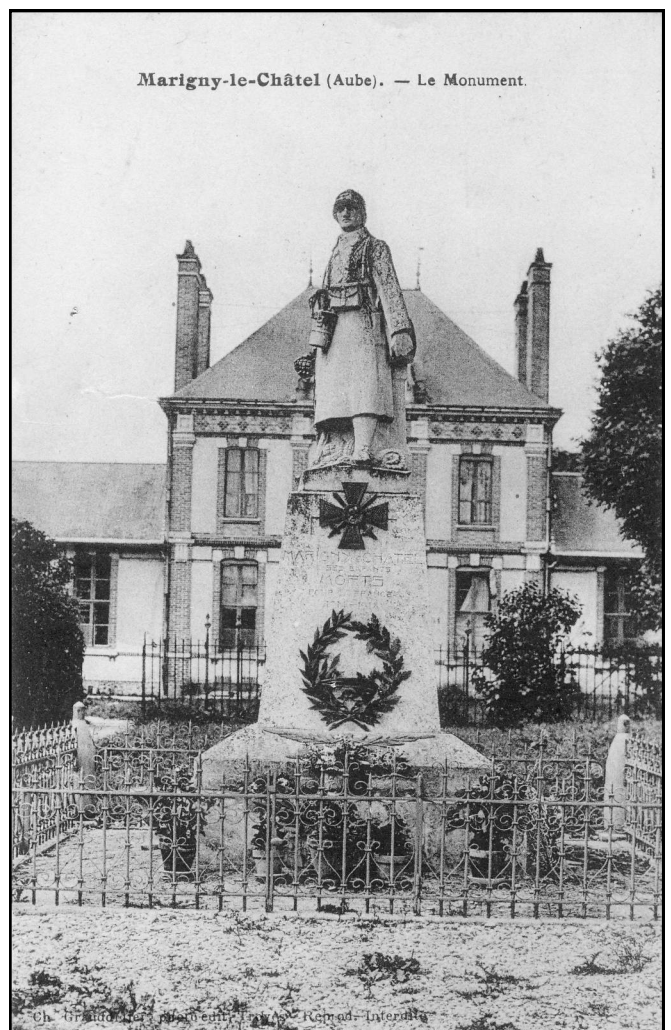

Séance extraordinaire du 4 janvier 1922

Sous la présidence de M. Psalmon Camille, Maire, tous les membres en exercice étaient présents.

M. Barboussat Luc est nommé secrétaire.

M. le Président donne lecture de la lettre de M. le Préfet de l'Aube en date du 17 décembre 1921 et du décret du 10 décembre 1921 approuvant la délibération par laquelle le Conseil Municipal a décidé l'érection d'un monument à la mémoire des enfants du pays, Morts pour la France.

Le Conseil,

Ouit l'exposé de M. le Maire,

Considérant qu'il importe d'effectuer le mandatement de ladite dépense au moyen des ressources provenant de dons des habitants pour une somme de 10450 Frs, d'une subvention de 5000 Frs du Conseil Municipal et de la subvention de 550 Frs de l'Etat soit seize mille francs.

Autorise M. le Maire à en mandater la dépense conformément au traité de gré à gré approuvé le 17 décembre 1921.

Séance ordinaire du 7 février 1923

Sous la présidence de M. Psalmon Camille, Maire, tous les membres en exercice étaient présents.

M. Barboussat Luc a été désigné pour remplir la fonction de secrétaire.

M. le Président expose à l'assemblée que les crédits ouverts aux budgets de l'année 1922 pour les dépenses ci-après énumérées sont insuffisantes et qu'aux termes de l'art. 986 de l'instruction générale du 20 juin 1839 aucune dépense ne peut-être payée par le receveur si elle n'est ordonnancée sur un crédit régulièrement ouvert. M. le Maire propose en conséquence au Conseil l'ouverture des crédits ci-après pour assurer le suivi des dépenses, savoir :

Crédits ouverts aux budgets 1922 .....	3 916,45 Frs
Crédits suppl. demandés .....	472,50 Frs
Total de la dépense.....	4 388,95 Frs

Le Conseil,

Vu l'exposé de M. le Maire et après avoir reconnu la nécessité de pouvoir mentionner dans le tableau ci-dessus ouvre un crédit supplémentaire de la somme de 472,50 Frs sur les fonds libres de la Caisse.

Séance extraordinaire du 18 juin 1926

Sous la présidence de M. Psalmon Camille, Maire,

Etaient présents : MM Barboussat Luc, Chambrillon E., Protin A. Gérard F., Paquier A., Séguin E., Meunier E., Prompt M.

Conformément à l'article 53 de la loi du 5 Avril 1884, il a été procédé à la nomination d'un secrétaire pris dans le sein du Conseil ; M. Paquier Abel ayant obtenu la majorité des suffrages, a été désigné pour remplir ces fonctions, qu'il a acceptées.

Mr le Président, demande au Conseil Municipal de vouloir bien l'autoriser à passer un marché de gré à gré avec M. E. Berthier, serrurier à Nogent sur Seine pour la construction d'une grille autour du monument élevé à la gloire des enfants de Marigny-le-Châtel, Morts pour la France, moyennant la somme de mille huit cent soixante quinze francs (1875 Frs).

Le Conseil,

Vu l'exposé de M. le Maire et après avoir reconnu la nécessité de la dépense autorise M. le Maire à passer le marché qui lui est présenté. Décide que cette dépense sera couverte par les crédits inscrits au budget add. 1926 art. 16 « construction d'une grille autour du monument 1174,60 Frs, exercice 1925 - 559,60 Frs, exercice 1926 - 615 Frs et art. 67 même crédit complément 1000 Frs.

Approuvé croquis de la grille et traité de gré à gré, passé avec M. Berthier s'élevant à la somme 1875 Frs. Le 26 Juin 1926 par le Préfet.

=====

## Lu dans la Tribune de l'Aube (I MI 302p) Avril 1921

Marigny le Châtel,

*La souscription publique ouverte pour l'érection du monument à la mémoire des enfants de la commune, culte du souvenir : 9841 Frs.*

=====

## Lu dans la Tribune de l'Aube (I MI 307p) Jeudi 5 octobre 1922

### Inauguration le 1er octobre 1922

Dimanche a eu lieu, l'inauguration du monument élevé à la mémoire des Glorieux Morts de la commune. M. Paulve, Sous Préfet, présidait cette cérémonie entouré de Mrs Israël député, Curié, Conseiller Général et Juchat, canton d'arrondissement.

A 2 h, le cortège se forme chez M. le Maire et à 2 h 30, comprenant la compagnie des sapeurs pompiers, la Fraternité Lyrique, les enfants des écoles sous la conduite de leurs maîtres et maîtresses, le Maire et le Conseil Municipal de Marigny, les notabilités et les maires des communes environnantes, se rend au monument dressé place de la Mairie.

L'appel des morts est fait par M. le Maire qui en quelques paroles émues retrace la vie de ces chers morts. Puis des lectures sont prononcées par M. Bourgis au nom des démobilisés, M. Curié Conseiller Général, Bégusseau au nom des anciens pupilles de l'Assistance Publique, Israël au nom des parlementaires de l'Aube, Paulvé Sous-Préfet au nom du gouvernement, Melle Barboussat, André Maurice au nom des enfants des écoles.

Entre-temps la Fraternité Lyrique joue ses meilleurs morceaux et accompagne le chœur paroissial, le cortège se rendit ensuite sur les tombes des six glorieux tombés, inhumés définitivement dans le cimetière communal. Une gerbe de fleurs fut déposée sur chacune d'elles.

Un enfant et une fillette des écoles récitèrent alors la poésie de Victor Hugo, « Ceux qui pieusement sont morts pour la Patrie ». Puis le cortège revient à la Mairie où un vin d'honneur fut offert aux invités.

*Sources :*

*AD Aube – 17 R 141, Tribune de l'Aube*

*Mémoire des Hommes*

*Mairies : Marigny le Chatel, Prunay Belleville, Orvilliers St Julien et Romilly S/Seine.*

*Photos : Vaillant Marie-Claude n° A 2209*

*Renseignements et photos sites internet.*



# Henry MARTINET - sculpteur 1893-1965

*Henry Martinet et François Pompon*

*Coup d'œil sur la vie de ce ciseleur, passé maître dans l'art de travailler la pierre et qui, en souvenir de l'amitié qui le liait à François Pompon, accepta de réaliser en pierre de Lens, le célèbre « Ours blanc » qui fit, au Salon d'Automne de 1922, la gloire du sculpteur sédécocien...*

*Grâce à l'association François Pompon, le cercle des amis du sculpteur sédécocien s'élargit chaque année, bien au-delà de sa région morvandelle. C'est ainsi que le sculpteur J.P. Neiges, qui a créé un original Jardin de Sculptures, mariant la botanique à l'art, à Erigny, dans les Ardennes, nous a contactés pour identifier une sculpture « La Danse », dont il avait fait l'acquisition. Nos recherches conjuguées ont permis d'identifier l'auteur : le sculpteur Henry Martinet, ami de Pompon dont il réalisa le portrait. L'étude que consacre Juliette Régner-Robin à cet artiste : « Henry Martinet-sculpteur 1893-1965 / l'homme qu'il était » (Charleville-Mézières, Imprimerie l'Ardennais, sans date, 75p), que nous a transmis notre correspondant ardennais, permet de mieux connaître le sculpteur et son œuvre.*

Henry Martinet, né à Bercenay le Hayer dans l'Aube, le 15 février 1893 ; vint s'installer assez jeune avec ses parents à Paris où, après de bonnes études, il manifesta des aptitudes pour le travail de la pierre. Il entre à l'Ecole Germain Pila, où il apprend le métier de sculpteur et choisit comme maître Rodin. Il suivra ensuite les cours de l'Ecole des Arts décoratifs, puis de l'Ecole Nationale des Beaux Arts ; pour gagner sa vie, l'étudiant apprend la ciselure et modèle des bijoux. En 1914, il partira au front où il se signalera par sa conduite héroïque. En 1918, il reprend son travail de ciseleur dans une modeste mansarde. Ce n'est qu'en 1920 qu'il pourra enfin posséder un atelier, cédé par un ami, au 7 de la rue

Alain Chartier, où il restera quarante six ans avec son épouse Jeannette, auprès de laquelle il trouva réconfort et soutien et dont la gentillesse et l'infatigable dévouement l'aidèrent à surmonter les moments difficiles de la vie d'un artiste ; chez eux se retrouvèrent le peintre Paul-Emile Pissaro, le sculpteur François Pompon, le dessinateur Henri Monnier. Martinet définit alors son style : puissant, liant, créant le mouvement, sur le jeu de la lumière sur la matière. Lors de sa première exposition, en 1923, au Salon des Indépendants, *l'Aveugle*, *La porteuse d'eau*, *La porteuse de lait*, retiennent l'attention des visiteurs. Il réalise les bustes de plusieurs de ses amis et de ses proches qu'il présente à des différents salons : Paul-Emile Pissaro (1927), Jeannette Martinet (1928) ; à celui des Indépendants de 1933, son œuvre est « François Pompon » parti-



culièrement remarquable. « La rigueur de construction de cette tête au beau front lumineux, la belle entente de ses plans, la subtile expression de la matière, solide dans les chairs, soyeuse dans l'épaisse moustache sont d'un plasticien éprouvé », s'exclame le critique Jeanneau dans sa revue *l'Art Ancien et Moderne* . »

L'œuvre fut immédiatement achetée par le musée du Luxembourg, (H : 32 cm, sur socle en marbre). Lorsqu'en 1948, l'association dijonnaise « l'Essor » offre un autre exemplaire de la tête de François Pompon, du même artiste, au musée de Dijon, son conservateur, Pierre Quarré, propose alors en dépôt au musée de Saulieu la tête du musée du Luxembourg. En souvenir

de l'amitié qui le liait à François Pompon, Henry Martinet accepte de réaliser en pierre de Lens le célèbre ours blanc qui fit, au Salon d'Automne de 1922, la gloire du sculpteur.

Ce monument commémoratif, érigé dans le jardin Darcy de Dijon par l'Essor et la ville de Dijon, fut inauguré le 30 mai 1937. Sur le devant du socle, Martinet place un profil de Pompon de trois quart gauche avec l'inscription « François Pompon, sculpteur bourguignon. 1855-1933 », portrait saisissant de réalisme où on lit la bonhomie et la modestie du grand animalier. Henry Martinet, retiré à Marcillac, dans le Quercy, meurt brutalement en 1965, foudroyé par un infarctus. Il convient de rendre hommage à ce sculpteur oublié des Dijonnais et méconnu des admirateurs de Pompon, dont il a été le fidèle et le remarquable portraitiste.

*Catherine GRAS, conservateur au musée des Beaux Arts de Dijon, chargée du musée de Saulieu.*

# Les enfants de Marigny le Châtel

## Morts pour la France



Cour de la Caserne de Morhange 21 août 1914 - envoi d'Emmanuel GUE.....

### 1914

#### COUPÉ Henri Louis :

Né le 21 septembre 1892 à Marigny le Châtel  
fils d'Emile COUPÉ et d'Amanda Louise ANDRE.  
Célibataire  
Soldat au 69° R.I. Tué à l'ennemi à Morhange, Lorraine le 20  
Aout 1914  
Mort pour la France. Agé de 22 ans.

#### GRATTE Marcel Jules :

Né le 8 octobre 1892 à Méry sur Seine, Aube  
fils d'Alexandre GRATTE et d'Eugénie THOMAS.  
Célibataire  
Soldat au 153° R.I. Tué à l'ennemi à Morhange, Lorraine  
le 20 Aout 1914 Mort pour la France. Agé de 22 ans.

#### GAILLIOURDET Paul Eugène :

Né le 31 mai 1883 à Saint Ouen, Seine  
fils d'Armantine Angélique GAILLIOURDET, blanchisseuse  
marié, père d'un enfant  
Soldat au 237° R.I. Tué à l'ennemi à Hoeville Meurthe et Mo-  
selle le 25 Aout 1914.  
Mort pour la France. Agé de 31 ans.



#### WINDEL Pierre :

Né le 15 novembre 1884 à Croismare, Meurthe et Moselle  
fils de Louis Joseph WINDEL et Marie Aline L'HOMME-  
DIEUX  
Soldat 156° R.I. Tué à l'ennemi au bois d'Einville, Meurthe  
et Moselle le 3 septembre 1914.  
Mort pour la France. Agé de 30 ans.

#### GATELLIER Camille Armand :

Né le 2 novembre 1881 à Pouy sur Vannes  
fils de Louis Armand GATELLIER et Aline TOURNEUX  
marié  
Soldat 37° R.I. Tué à l'ennemi à Dompierre Somme le 26  
septembre 1914  
Mort pour la France. Agé de 33 ans.

#### AUBERTELLE Gustave Auguste :

Né le 26 mai 1868 à Le Fresne, Marne  
fils d'Auguste Hormisdas AUBERTELLE et Marie Clarice  
Nathalie DEFERT  
marié, père de deux enfants  
Soldat 47° R.I. Territorial, décédé à l'hôpital auxiliaire de  
Troyes le 22 octobre 1914.  
Inhumé Carré militaire à Troyes. Tombe section 4 B2  
Mort pour la France. Agé de 36 ans.

### 1915

#### CHAPELET Constant Alexandre :

Né le 19 septembre 1893 à Maizières la Grande Paroisse  
Aube  
fils de Constant Sénérie CHAPELET et Marie POR-  
TIER,  
Célibataire  
Soldat au 69° R.I. Décédé à l'hôpital (rougeole) à Autun  
Saône et Loire le 17 avril 1915.  
Mort pour la France. Agé de 22 ans.

#### MULOT Henri :

Né le 6 novembre 1887 à Paris 14°  
fils de Henriette MULOT et de père non dénommé  
marié  
Soldat au 160° R.I. Tué à l'ennemi à la Targette Pas de  
Calais le 11 mai 1915  
Mort pour la France. Agé de 28 ans.

*La Targette : Guerre Européenne que les Allemands avaient  
« kolossalement » fortifié, pris d'assaut par nos troupes le  
9 mai 1915.*

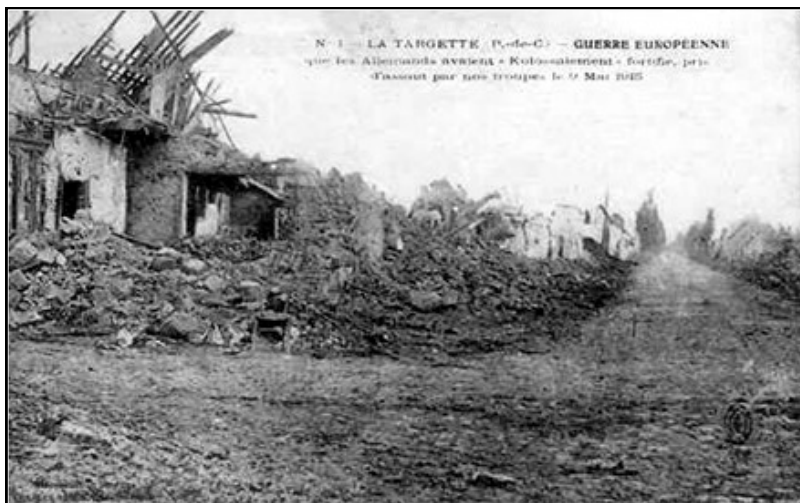

**LEGRAND Arthur Jules :**

Né le 5 juillet 1888 à Echemines, Aube  
fils de Julie LEGRAND  
Célibataire  
Soldat au 20° R.I. Tué au combat devant Thélus Pas de Calais  
le 12 Mai 1915. Inhumé à Roclincourt sur le champ de bataille  
le 13 Mai 1915.  
Mort pour la France. Agé de 27 ans.

**LHERMITTE Georges Lucien :**

Né le 23 mai 1889 à Rigny la Nonneuse, Aube  
fils de Lucien LHERMITTE et Zélia Georgette LONGUET  
Célibataire  
Soldat au 1er Bataillon de Chasseurs à pied, disparu au combat  
le 25 septembre 1915 à Angres, Pas de Calais -  
déclaré décédé le 22 juillet 1920 par le Tribunal de Nogent sur  
Seine.  
Mort pour la France. Agé de 26 ans

**PROTIN Alix Armand :**

Né le 18 octobre 1889 à Dierrey Saint Pier-  
re, Aube  
fils de Armand Arsène PROTIN et Florentin  
Ursine CHOISELAT  
marié  
Soldat Caporal au 156° R.I. Tué à l'ennemi  
à Beauséjour à La Main de Massiges, Mar-  
ne le 30 septembre 1915  
Mort pour la France. Agé de 26 ans.



**BOURRIER Maurice Charles Henri :**

Né le 12 juillet 1895 à Trannes, Aube  
fils de Charles Anatole BOURRIER et Henriette Eugénie  
MERCIER  
Soldat 3° Bataillon de Marche d'infanterie Légère d'Afrique.  
Tué à l'ennemi à Boesinghe, Belgique le 18 décembre 1915.  
Mort pour la France. Agé de 20 ans.

## 1916

**PHILIPPON Camille Edgard :**

Né le 27 juin 1879 à St Martin de Bossenay, Aube  
Cantonnier au service vicinal  
fils du † Elisée PHILIPPON et † Harmanie GUILLOT  
Marié, père d'un enfant  
Soldat 237° R.I. Tué à l'ennemi à Neuville St Vaast, Pas de  
Calais le 28 janvier 1916  
Mort pour la France. Agé de 37 ans.

**JOLLY Henri :**      Aucun renseignement

**THOMAS Jules Eugène :**

Né le 18 février 1895 à Marigny le  
Châtel, Aube  
fils d'Octave Eugène et DAMAZI  
Marie  
Soldat au 26° R.I. Tué à l'ennemi le  
5 Avril 1916 à Avocourt, Meuse  
Mort pour la France. Agé de 21 ans.



**GUYOCHIN Jean Marie :**

Né le 17 Juillet 1887 à Saint Saulge, Nièvre  
fils de † Jean Thomas et Marie BOUNAT de Courteranges  
Soldat au 367° RI détaché à l'E.M.de la 146°. Brigadier tué à  
l'ennemi le 29 Mai 1916 à Montauville, Meurthe et Moselle  
Inhumé à l'annexe du cimetière militaire de PETANT près de  
Montauville - transcription 5 Octobre 1916, acte de décès 31  
Mai 1916 Villers en Haye Meurthe et Moselle  
Mort pour la France. Agé de 29 ans.

**MARGARIT Octave :**

Né le 26 Mars 1889 à Nantes, Loire Inférieure  
Ouvrier rebrousseur Ets Martel-Gaucher  
fils de Yvonne Marie MARGARIT  
marié,  
Soldat au 167°R.I. Décédé des suites de ses blessures le 20  
octobre 1916 à l'Hôpital de Commercy, Meuse  
A été trouvé mort dans la voiture d'ambulance à l'arrivée à  
l'hôpital militaire.  
Mort pour la France. Agé de 27 ans.

**GIRACCA Charles :**

Né vers 1883 en Italie  
Maçon Marié, père de trois enfants. Décédé en 1916.



*Cimetière militaire de PETANT*

## 1917

### PAPIN Georges Albert :

Né le 28 Novembre 1885 à Pré St Gervais, Seine  
fils de Georges Auguste PAPIN et Marie PHILIPPE  
Soldat au 156<sup>e</sup> R.I. Grade Clairon.  
Tué à l'ennemi le 16 Avril 1917 à Moussy, Aisne  
Mort pour la France. Agé de 22 ans.

### BALLON Alfred Edmond :

Né le 23 Mai 1879 à Marigny le Châtel  
Patron bonnetier à façon  
fils de Louis BALLON et Désirée GUILLAUME  
marié  
Soldat au 36<sup>e</sup> R.I. 2<sup>e</sup> classe disparu le 4 Mai 1917 à Berméricourt, Marne  
Mort pour la France. Agé de 38 ans.

### MULLER Sadi Spensippe :

Né le 27 Septembre 1890 à Chancenay, Haute Marne  
fils de Jean Auguste MULLER et † Berthe Sophie CA-  
RETTE  
Soldat au 367<sup>e</sup> R.I. 2<sup>e</sup>ème classe. Tué à l'ennemi le 26 Juin  
1917 au Secteur Huguenot côte 304 Meuse près Esnes. Inhu-  
mé au cimetière du Bois de Béthelainville, Meuse, Tombe  
169. Commune d'inhumation Dombasle en Argonne.  
Mort pour la France. Agé de 27 ans.

### ARNOUX Ernest Eugène :

Né le 24 Mars 1890 à Mont St Martin, Meurthe et Moselle  
fils de Théodule ARNOUX et Pauline MAYER, demeurant  
à Mont St Martin.  
Ouvrier 2<sup>e</sup> classe Mouvement 6<sup>e</sup> section chemin de fer de  
campagne (SCFC)  
Tué par éclat de bombe d'avion ennemi le 10 Septembre  
1917 à la Chapelle de Rougemont Territoire de Belfort  
Mort pour la France. Agé de 27 ans.

### VITALI Dominique :

Né en 1880 à Terra Del Sole, Italie  
Ouvrier maçon Ets TABACCHI  
Mort pour la France. Agé de 37 ans

### MEUNIER Edmond Joseph Blaise :

Né le 3 Février 1875 à Pouy sur Vannes, Aube  
Courrier des postes en 1906. Hôtelier en 1911.  
fils de Louis Félix Ernest et Clémentine Augustine VAL-  
LEE  
Marié, père d'un enfant  
Soldat 20<sup>e</sup> Escadron Territorial de Dragons, Maréchal des  
Logis  
† le 30 Juin 1917 « Maladie contractée en service » à l'hôpi-  
tal auxiliaire 202 à Troyes.  
Mort pour la France. Agé de 42 ans.

### REES Emile Pierre :

Né le 17 Janvier 1877 à Troyes  
Bonnetier Ets Lille  
fils de Pierre REES et Marie Joséphine LAFILLE  
Marié, père de 3 enfants.  
Soldat au 297<sup>e</sup> R.I. 2<sup>e</sup> classe.  
Tué à l'ennemi le 22 Juin 1917 à l'ambulance vers  
Vauxtin, Aisne  
Mort pour la France. Agé de 40 ans.

### NORMAND Paul Lucien :

Né le 28 Juin 1886 à Gélannes, Aube  
Domestique de culture chez Prieur  
fils de David NORMAND et † Zéphirine MARTINET  
Marié, père de deux enfants.  
Soldat 22<sup>e</sup> Bataillon Chasseurs Alpains. Tué à l'ennemi le  
2 Septembre 1917 sur le champ de Bataille au nord de Craon-  
nelle, Aisne au plateau de Vauclerc  
Décoré de la Croix de guerre.  
Mort pour la France. Agé de 31 ans.

### SOYER Marius André :

Né le 22 Octobre 1897 à Marigny le Châtel  
Fils de Léon Camille SOYER et Marie Constantine DRUGE  
Soldat au 201<sup>e</sup> R.I. Décédé des suites de blessures de guerre au  
centre hospitalier de Rousbrugge, Belgique le 11 Septembre  
1917.  
Mort pour la France. Agé de 20 ans.

### Journal La Tribune de l'Aube :

*Union de l'Aube des pères et mères dont les fils sont morts  
pour la Patrie.*

*Obsèques SOYER Marius Clairon au 201<sup>e</sup> R.I. MORT POUR  
LA FRANCE le 11 Septembre 1917,*

*Le lundi 21 Mars 1921 à Marigny le Châtel.*

A L'OMBRE DU CLOCHER NATAL. - *Lundi ont eu lieu les  
obsèques de M. SOYER Marius André, clairon au 201<sup>e</sup> d'infan-  
terie, mort pour la France le 11 septembre 1917 et inhumé  
provisoirement au cimetière de Rousbrugge (Belgique).*

*Une nombreuse assistance se pressait derrière le char  
funèbre. Citons la Fraternité Lyrique au grand complet, entou-  
rait sa bannière ; les ouvriers de l'usine Delacroix, la jeunesse  
de Marigny et une délégation du 1<sup>er</sup> génie cantonné en ce mo-  
ment à Marigny.*

*Au cimetière, plusieurs discours furent prononcés : l'un  
par M. Psalmon, maire, au nom de la population ; un par M.  
Fandar au nom de la Fraternité Lyrique et un par M. André  
Déotte, au nom des jeunes gens de Marigny.*

*Nous adressons à la famille en deuil nos sincères  
condoléances.*



## 1918

### THOMAS Alix Maurice :

Né le 24 Septembre 1899 à Marigny le Châtel, Aube  
fils de Eugène THOMAS et Marie DAMAZI et frère de  
THOMAS Jules Eugène décédé le 5 Avril 1916.

Célibataire

Soldat au 106e bataillon de Chasseurs

Tué à l'ennemi le 11 Juin 1918 à Marthemer Oise

Mort pour la France. Agé de 19 ans.

### BENOIT Georges Mérile Emile :

Né le 6 Mai 1897 à Marigny le Châtel Aube

fils de Arthur Emile et Claire Marie Mathilde PAULIN

Célibataire

Soldat au 414 R.I.. Tué à l'ennemi le 29 Mai 1918 à Reims

Mort pour la France. Agé de 21 ans.

Journal La Tribune de l'Aube, Vendredi 14 Janvier 1921 :

*Le retour du Héros au pays natal :*

*Lundi ont eu lieu les obsèques de BENOIT Georges, Mort pour la France le 30 Mai 1918 et qui avait été inhumé provisoirement comme soldat inconnu près de Dormans. Après de patientes recherches les parents du Héros étaient cependant parvenus à l'identifier. Une foule très nombreuse se pressait derrière le convoi.*

*Au cimetière, deux discours furent prononcés l'un par M. Georges JANNET, maire, au nom de la population, l'autre par M. André DEOTTE au nom des jeunes gens de Marigny le Châtel, presque tous présents et qu'avaient offert une magnifique couronne. Nous adressons aux malheureux parents dont le glorieux mort était le fils unique, nos bien sincères condoléances.*

### JOURDAIN Léon Constant :

Né le 17 Mars 1887 à Esternay (Marne)

Commis boucher chez FORTIN

fils de Théodule Vincent JOURDAIN et Marie Léonie LEBOBE

marié, père d'un enfant

Soldat au 356° R.I. Venu du 353° R.I.

Tué à l'ennemi à Orfeuil (Ardennes) Canton de Machault

Mort pour la France. Agé de 31 ans

### JACQUARD Georges Emile :

Né le 5 Décembre 1886 à Troyes

Bonnetier Ets TRICHE

marié,

Soldat au 256°R.I. Décédé le 14 Octobre 1918 à Cahors Lot  
Hôpital n°10 Maladie imputable.

Mort pour la France. Agé de 32 ans.

### CHARTON Charles Ernest Ferdinand :

Né le 19 Novembre 1883 à Ossey les Trois Maisons Aube

Fils de Anicet CHARTON et Ernestine MONDON

Marié,

Soldat Officier d'administration «Service de santé» † le 21  
octobre 1918 à Beauvais (Oise)

Maladie contractée au service

Mort pour la France. Agé de 35 ans.



Photo Marie Claude VAILLANT

Cimetière de Marigny

### HUBERT Arthur Louis :

Né le 12 Février 1896 à Romilly Sur Seine (Aube)

fils de Louis Arthur HUBERT et Julie Antoinette SANTONI  
marié,

Soldat au 20° Bataillon de chasseurs à pied.

Tué à l'ennemi le 30 Septembre 1918 à Fond d'Aure

Ardennes

Mort pour la France. Agé de 22 ans.

### PAQUIER Léon :

Né le 18 Mai 1885 à Prunay-Belleville

fils de Henri PAQUIER et de Méлина NOËL

Célibataire

Soldat réformé décédé à Saint Dizier Haute Marne le  
25.11.1918

Mort pour la France. Agé de 38 ans

FILLO Auguste : aucun renseignement

## 1921

### MASSEY Alfred :

né le 27 Avril 1882 à Orvilliers Saint Julien, Aube

Rebrousseur Ets Lille

fils de Céleste Aulfredel MASSEY berger et Esther Dhalila  
PERRIOT

Marié

Décédé le 3 Octobre 1921 à Marigny le Châtel





# GLANES :

## La naissance de sœurs siamoises à Paris en 1605

Henri-Claude Martinet A.

Lu dans [www.histoire-genealogie.com](http://www.histoire-genealogie.com) :

<http://www.histoire-genealogie.com/spip.php?article2452>

jeudi 10 octobre 2013, par [Thierry Sabot](#)

C'est toujours avec un réel plaisir que je me plonge dans les écrits des mémorialistes et des chroniqueurs de l'Ancien Régime, notamment le *Journal* de Pierre Taisan de l'Estoile (1546-1611), un bourgeois parisien dont la famille était originaire de l'Orléanais. Pour reprendre une citation de Saint-Beuve, « *Ce sont, en effet, les bruits de Paris que l'Estoile reproduit fidèlement* » dans ses mémoires. Avec le texte suivant, je vous propose une affaire qui, en son temps, a fait beaucoup de « bruit » dans la capitale : la singulière naissance de sœurs siamoises !

*L'an 1605, le lundi 17<sup>e</sup> janvier, naquirent à Paris, en la rue de la Bucherie, à l'enseigne de la ville de Calais [1], deux jumelles (sic), sur les trois heures après minuit. Le père s'appelait Jacques Charpentier, maître pêcheur [2] ; la mère Denyse Coudun, âgée de trente-six ans.*

*Elles avaient deux têtes, quatre bras, quatre jambes, s'entr'accolant par les bras : le tout bien formé en ses parties, avec poil et ongles. Chacune avait sa nature et son siège ouverts. Elles étaient conjointes depuis le milieu de la poitrine jusques au nombril, et vinrent au monde avant terme, au huitième mois.*

*La mère eut grand travail à son accouchement, les pieds étant sortis les premiers, contre nature.*

*Toutes deux n'avaient qu'un arrièrefaix commun [3], lequel enveloppait les deux têtes et les quatre jambes, sans les séparer. Celle qui était du côté gauche se présenta la première avec mouvement, indice de vie ; l'autre morte, pource qu'elle avait peu de chaleur naturelle, n'ayant qu'une artère ombilicale ; l'autre, qui a eu un peu de vie, en avait deux.*

*A la dissection des parties intérieures, qui fut faite aux écoles de médecine, à Paris, il ne s'est trouvé qu'un foie, un cœur, deux estomacs, et tout le reste des parties naturelles séparé par une membrane mitoyenne. Le foie était fort grand, assis au milieu, par-dessus uni et continu par-dessous, divisé en quatre lobes, dans lesquels se rendaient deux veines ombilicales. Le cœur, pareillement, était fort grand, assis au milieu de la poitrine, ayant quatre oreilles, et quatre ventricules et huit vaisseaux, quatre veines et quatre artères, comme si nature eût voulu faire deux cœurs ; et, encore qu'il y eût deux ventres inférieurs, il n'y avait néanmoins qu'une poitrine, séparée d'a-*

*vec les ventres inférieurs par un seul diaphragme.*

**Note :** Comment Pierre de l'Estoile a eu connaissance du fait rapporté ? Sa description de la dissection est très précise et très détaillée. Quelle est sa source ? Peut-être un journal local ou alors un informateur à l'école de médecine... A moins que notre chroniqueur n'ait été le témoin de l'opération chirurgicale. En effet, depuis la fin du XVI<sup>e</sup> siècle, les dissections sont effectuées devant un public d'étudiants et de curieux. Pierre de l'Estoile était peut-être du nombre !

Notes

[1] Sans doute une auberge.

[2] Sans doute un petit artisan pêcheur dont l'activité se déroulait sur la Seine.

[3] C'est-à-dire un placenta commun.

Les cas d'animaux présentant des malformations ou des anomalies physiques n'étaient pas rares dans les campagnes et nos ancêtres y étaient habitués. Mais lorsqu'il s'agit de la naissance d'un enfant formé d'un corps et de deux têtes, cela ne passe pas inaperçu !

Nos anciens qualifiaient de « monstrueuses » ou « d'étrangetés » les naissances d'enfants qui présentaient des malformations physiques. Les cas n'étaient pas rares et l'on en trouve de nombreux exemples dans les témoignages des contemporains ou dans les registres paroissiaux. Si les parents, honteux ou apeurés, on les comprend, préféreraient assurer une certaine discrétion à ces naissances insolites, il arrivait souvent que le « monstre » fût exposé publiquement à la curiosité des badauds ou des fidèles venus prier pour le salut de « l'étrange créature ». Certains témoignages nous révèlent aussi que quelques parents, peu scrupuleux ou trop miséreux, trouvaient leur compte dans l'exposition du fœtus monstrueux : celle-ci devenait alors une source d'un profit inattendu. Parfois, saisissant l'opportunité, et au nom de la médecine ou de la curiosité, le praticien local revendiquait le petit corps afin de procéder à une autopsie... où pour l'ajouter à la collection anatomique d'un cabinet de curiosités.

**Dans l'Aube aussi, plus exactement à Planty en 1684**, se produisit un cas semblable ce qui permit au père des enfants ainsi qu'aux sommités locales, maître-chirurgien en tête de connaître leur heure de gloire et de « se transporter à Paris » !

Quant au récit de l'inhumation promis, rien dans les

registres. Peut-être que ces frères siamois ont eux-aussi été rejointe une « collection anatomique d'un cabinet de curiosités » ?

### **Naissance & décès de frères siamois à Planty en 1684**

*Archives de l'Aube – Planty :*

*Registre Baptême, Sépulture, Mariage 1668-1689 vues 92 & 94 / 128*

*[http://www.archives-aube.fr/arkotheque/etat\\_civil\\_departemental/fond\\_visu\\_img.php?ref\\_id=3509](http://www.archives-aube.fr/arkotheque/etat_civil_departemental/fond_visu_img.php?ref_id=3509)*

#### **Naissance – Baptême :**

Aujourd'hui deuxième jour du mois de Janvier mil six cent quatre-vingt-quatre sont nés deux enfants jumeaux tenant l'un à l'autre du légitime mariage d'Edme AUBERT, sabotier demeurant à Plantis et de Marie LAURY, sa femme ; lesquels ont été baptisé le lendemain par moy, prestre, curé dudit Plantis, soussigné. Le Parrain du premier baptisé fut Pierre Vernier, fils de Pierre Vernier, manouvrier audit Plantis. La Mareine Marie Gambelin, femme de Christophe Laury l'ainé, charon demeurant audit Plantis. Le Parrain du second baptisé fut Jean, fils de Jean Trempé, manouvrier demeurant audit Plantis. Le premier a été nommé Pierre et le second Jean. La Mareine du second Marie Trempé, fille de deffunt Edme Trempé, vivant manouvrier demeurant audit Plantis. Les dits parrains et mareines ont déclaré ne savoir signer de ce interpellé par moy prestre curé dudit Plantis.

Signé J. Grocoz

#### **Décès :**

Aujourd'hui septième jour du mois de Janvier mil six cent quatre-vingt-quatre sont décédés les deux enfants cy-dessus, aagés de six jours à un demy quart d'heure l'un de l'autre, lesquels ont été transporté le lendemain en la ville de Paris par Edme Aubert, leur père, accompagné de l'honorable homme François Grocoz, Maître Chirurgien demeurant à Paslis et de Maître Bonnaventure Laury, Procureur fiscal en cette Justice, oncle du côté maternelle desdits enfants pour les faire voir à Messieurs de l'écolle de Médecine de ladite ville de Paris et au public, pour lequel transport nous avons délivré audit Aubert un certificat d'extrait des Registres baptistaires de notre paroisse de Saint-Félix de Plantis des baptesmes desdits enfants qui ont été nommés que nous avons rapporté dans l'acte desdits baptesmes, l'un Pierre, l'autre Jean, nous ayant apparu qu'il n'y avait qu'une seule nature dans lesdits deux enfants, quoiqu'il y eust deux testes et deux poitrines fort distinctes quant au-dessous l'une de l'autre, un seul centre nombril et parties masculines, natures et génératives aussy bien que deux jambes, droite et gauche, appartenantes à tous les deux sans qu'on peust attribuer plus ou moins desdites parties, ventre, nombril et jambes à l'un plustost qu'à l'autre, ce que nous avons estimé estre digne de paraistre au public dans les autres villes et villages, après avoir esté veu et admiré par plusieurs doctes personnages pendant les six jours qu'ils ont vescu dans le lieu de Plantis, endroit de leur naissance, qui sont accourus au bruit de cette merveille

pour en remarquer les circonstances entre lesquels nous avons pour témoins oculaires de ce prodige honorable ----- Desens, Maître apiticaire, demeurant à Troyes qui a signé, Maître Claude Dumont, Procureur du Roy en le secteur de Villemors qui a signé, Religieuse Personne Maître ----- de l'ordre des frères Prescheurs pour lors preschant audit Villemors qui a signé, Maître François Grocoz, Chirurgien à Paslis qui les a traité pour aisayer de donner des couleurs aux matières faciales et Maître Estienne Poncy Lejeune, Chirurgien à Villeneuve l'Archevêque qui ont signé, Maître ----- Poncy, apoticaire audit Villeneuve qui a signé, l'Honorable homme Maître ----- Corillon, docteur en médecine demeurant à Sens et Maître ----- Michel, Chirurgien à Sens qui ont signé et plusieurs autres personnes de différentes qualité, estat et profession qui voudront témoigner de cette vérité pour laquelle autorisés et asseures, nous avons signer les jours et an que dessus.

Signé J. Grocoz

A ces premiers récits, écrits sous le coup de l'émotion, suivirent des seconds, cette fois-ci plus factuels, plus « administratifs » :

#### **Naissance :**

Aujourd'hui, deuxième jour de Janvier 1684 sont nés deux enfants jumeaux tenant l'un à l'autre du légitime mariage d'Edme Aubert, sabotier demeurant à Plantis et de Marie Laury, sa femme ; Lesquels ont été baptisés par moy, curé soussigné. Le Parein de l'un fut Pierre, fils de Pierre Vernier, manouvrier audit Plantis. La Mareine Marie Gambelin, femme de Christophe Laury, charon audit lieu. Le Parein du second baptisé fut Jean, fils de Jean Trempé, manouvrier audit Plantis. La Mareine Marie, fille de deffunt Edme Trempé, vivant manouvrier audit lieu. Le premier fut nommé Pierre, le second Jean. Lesdits pareins et mareines ont déclaré ne savoir signer de ce interpellé par moy, prestre-Curé de ce lieu.

#### **Décès :**

Aujourd'hui septième jour du mois de Janvier mil six cent quatre-vingt-quatre sont décédés lesdits enfants cy-dessus à un demy quart d'heure l'un de l'autre et furent transporté par ledit Aubert et autres en la ville de Paris pour en donner la connaissance à Messieurs de l'écolle de médecine dont a été fait ouverture et dans lesquels il s'est trouvé des choses extraordinaires et surprenantes, et puis embaumés pour les faire voir au Public de l'inhumation desquels nous ferons acte quand elle sera faite.

(sans signature)



# A PROPOS

## Le contrat de mariage... aux vingt-quatre témoins !

*Ce document découvert en 2013 aux Archives départementales de l'Aube concerne la famille Danton : il s'agit du contrat de mariage du 25 juin 1754 entre Jacques DANTON et Jeanne Madeleine CAMUT, parents du célèbre Conventionnel Georges Jacques DANTON (1759-1794).*

*Le futur, Jacques DANTON, huissier royal à Arcis-sur-Aube, est veuf : Marie Jeanne BESTELOT, sa première épouse, est décédée le 27 avril 1753 à l'âge de 28 ans.*

*Les parents de Jacques DANTON sont également décédés : son père, Jacques DANTON le 8 juillet 1733 à Plancy et sa mère, Marie SEURAT le 3 septembre 1753 à Arcis.*

*Aux 24 témoins, parents et amis, cités à la première page du document, il faut ajouter les deux témoins légaux les sieurs Gallois et Gambey. En dernière page de l'acte on constate que tous les témoins ont signé. Quant à la célébration du mariage, à l'Eglise St-Etienne d'Arcis-sur-Aube, elle a lieu le même jour que la signature du contrat.*

N. B. La transcription de la première page puis l'identification des témoins sont suivies d'une étude agnatique sur Me Nicolas LENOIR, rédacteur du présent contrat.

*par Georges-Henri Manuel A. 624*

### Contrat de mariage du 25 juin 1754 entre Jacques DANTON et Jeanne Madeleine CAMUT chez Nicolas LENOIR, notaire royal à Arcis-sur-Aube (2 E78 / 145)

#### Transcription de la première page /5 (orthographe et ponctuation rectifiées)

Par devant moi Nicolas LENOIR notaire royal résidant à Arcis-sur-Aube soussigné, en présence de Etienne Gallois, praticien et Charles Gambey maçon, tous deux demeurant audit Arcis aussi soussignés, témoins pris et appelés suivant l'ordonnance.

Furent présents en leurs personnes Jacques DANTON, huissier royal en la juridiction consulaire de Troyes demeurant à Arcis, d'une part, et Jeanne Madeleine CAMUT, fille de sieur Georges CAMUT, entrepreneur des ouvrages du Roi et de Anne PAPILLION ses père et mère demeurant à Arcis, d'autre part.

Lesquelles parties, en présence et du consentement de leurs parents et amis ci-après, savoir,

De la part dudit futur : Pierre DANTON, laboureur demeurant à Champfleury, son oncle ; Pierre DANTON, demeurant à Plancy, son frère ; Nicolas BESTELOT, son beau-père ; Me Nicolas BARBIER, prêtre et curé de Salon et Champfleury ; Simon SEURAT, receveur de... ? son oncle ; Jacques THEVENY demeurant à Pouan ; Delle HARDY, veuve La COLOMBIERE, demeurant à Granges ; Pierre DANTON, huissier demeurant à Troyes ; Hélène MEGARD demeurant à Plancy ; le Sr PASSEZ, sellier, demeurant à Arcis.

De la part de ladite future, desdits CAMUT et PAPILLION ses père et mère : Charles PAPILLION et Claude CAMUT, ses oncles ; Nicolas JEANNET et François LENOIR, ses beaux-frères ; Jean BEON, Louis BEON, Georges BEON, ses cousins ; Nicolas CLEMENT aussi son cousin ; Me Claude MARTINET directeur de la poste, Me Charles BAJOT avocat en parlement, seigneur de Connantre et de Fère-Champenoise, Sieur Edouard BAJOT de TORCY, Seigneur d'Espagne, tous demeurant à Arcis ; Jean Baptiste MUSSON, sous-ingénieur de Champagne et Mathie Françoise POUPOT

sa femme demeurant à Troyes ; Joseph DESGUERROIS, prévôt de Grandville, y demeurant.

Ont promis se prendre par nom et loi du mariage, lequel mariage sera célébré incessamment à la face de notre mère la Ste Eglise aussitôt que l'une des parties en requerra l'autre.

#### Quelques compléments (profession, mariage...) sur les 24 parents et amis signataires chez le notaire.

Du côté du futur :

- **Pierre DANTON**, laboureur à Champfleury, son oncle : marié le 14 février 1724 à Champfleury avec Marie MACHEREY, fille de Mathias, notaire, et Jeanne BOURGOIN.

- **Pierre DANTON**, demeurant à Plancy, son frère : laboureur, marié le 2 mai 1747 à Plancy avec Edmée BESTELOT, fille de Nicolas BESTELOT (qui suit) et Elisabeth THEVENY.

- **Nicolas BESTELOT**, son beau-père : hôtelier à Plancy, père de la première épouse du futur, Marie Jeanne BESTELOT décédée le 27 avril 1753. Marie Jeanne et Edmée BESTELOT, ci-dessus, sont les deux sœurs.

- **Me Nicolas BARBIER**, prêtre et curé de Salon et Champfleury.

- **Simon SEURAT**, receveur de... ? son oncle : demi-frère de Marie SEURAT (mère du futur) marié le 31 août 1732 à Plancy avec Reine CORRARD fille de François, marchand et Jeanne BECET.

- **Jacques THEVENY**, demeurant à Pouan : il s'agit de l'Agent d'affaires de M. THOINARD au Château de Pouan. Très probablement célibataire, il y décède le 30 novembre 1762 à l'âge de 60 ans, il est dit concierge du Château.

- **Demoiselle HARDY**, veuve **LA COLOMBIERE**, demeurant à Granges : il s'agit d'Angélique Nicole HARDY, veuve de François COUVEY de la COLOMBIERE, maire de Granges (51).

- **Pierre DANTON**, huissier demeurant à Troyes : il est « huissier audencier en la Mairie royale des Portes et Faubourgs de Troyes », fils de Jacques, huissier à Plancy et Marie DESJARDINS, marié le 13 janvier 1738 à Troyes Ste-Madeleine avec Jeanne FLAMET. Il est pensionnaire de l'Hôtel-Dieu à Troyes

lors de son décès le 3 décembre 1782 à l'âge de 73 ans.

- **Hélène MEGARD**, demeurant à Plancy : tante maternelle par alliance, mariée le 16 juin 1738 à Plancy avec Antoine POULLET, laboureur, veuf d'Elisabeth SEURAT (sœur de Marie SEURAT, mère du futur).

- **Le Sr PASSEZ**, sellier : identifié grâce à sa signature, il s'agit de Claude PASSEZ, originaire de Vendevre, marchand-tanneur puis sellier, marié à Arcis le 6 février 1747 avec Madeleine BOURGEOIS.

Du côté de la future :

- **Charles PAPILLION**, oncle : maître en chirurgie, marié le 6 février 1725 à Arcis avec Marie Anne BEON.

- **Claude CAMUT**, oncle : boulanger, marié le 25 juin 1726 à Arcis avec Jeanne OUDIN

- **Nicolas JEANNET**, beau-frère : marchand, marié le 15 janvier 1742 à Arcis avec Elisabeth CAMUT

- **François LENOIR**, beau-frère (*et frère de Nicolas LENOIR, notaire royal*) : aubergiste puis Maître de la Poste aux chevaux (\*) né le 24 janvier 1724 à Arcis, y décède le 22 mars 1788, y marie le 11 février 1749 avec Marie Geneviève CAMUT.

*Le 12 juin 1793 à Paris, Georges Jacques DANTON, veuf de Gabrielle CHARPENTIER, passe un contrat de mariage avec Sébastienne Louise GELY. Sur ledit contrat on remarque la présence de « Dame Marie Geneviève CAMUT, veuve de François LENOIR » ; elle fait donation au futur, son neveu, d'une somme de 30000 livres. (Source, Michel Schoettel). Cette donation s'explique, très probablement par l'absence d'enfant issu de son couple. Elle décède à Arcis le 17 juin 1806 âgée de 82 ans. Son neveu, malheureusement, ne profitera pas longtemps de cette donation puisqu'il meurt sous le couperet de la guillotine, le 5 avril 1794.*

- **Jean (Baptiste) BEON**, cousin : bonnetier, fils de Pierre et de Marie Anne CAMUT, marié le 10 novembre 1749 à Arcis avec Marie QUEIGNARD (qui décède le 22 août 1754).

- **Louis BEON**, cousin : charpentier, fils de Jean et Marguerite CAMUT, marié le 18 février 1743 à Arcis avec Marguerite CHAUDRON

- **Georges BEON**, cousin : hôtelier, fils de Pierre et Marie Anne CAMUT, marié le 16 avril 1748 à Arcis avec Marguerite BOUQUET.

- **Nicolas CLEMENT**, cousin : gendre de Claude CAMUT précité, fabricant de bas, marié le 16 janvier 1753 à Arcis, avec Anne CAMUT.

Suivent, cinq notables :

- **Claude MARTINET**, directeur de la poste, marié le 18 janvier 1718 à Arcis avec Marie MONY, fille de Charles et de Jeanne COUVEY de la COLOMBIERE.

- **Me Charles BAJOT**, avocat en parlement, seigneur de Connantre et Fère-Champenoise (51), marié le 9 juin 1705 à Arcis avec Marie Thérèse PIOT.

- **Sieur Edouard BAJOT de TORCY**, seigneur d'Epagne, demeurant à Arcis, fils du précédent, marié le 25 septembre 1748 à Arcis avec Marie PLONGEON de BARMONT.

- **Jean Baptiste Alexandre MUSSON**, sous ingénieur des Eaux et Forêts de Champagne et **Mathie Françoise POU-POT**, demeurant à Troyes, mariés le 28 juillet 1749 à Troyes St-Etienne.

- **Joseph DESGUERROIS**, prévôt de Grandville, y demeurant. Il est dit notaire royal quand il se marie le 20 janvier 1727 à Grandville avec Elisabeth TERRILLION.

## Ligne agnatique de Nicolas LENOIR IV, notaire royal, frère de François LENOIR, (témoin susnommé)

- **Nicolas LENOIR I**, marchand hôtelier à Bréviandes, marié à Anne GARNIER.

- **Nicolas LENOIR II**, marchand hôtelier à Arcis, « natif de Saint-Julien », ° ca 1658, + 07.12.1690 Arcis (32 ans), y x 03.02.1682 avec Marguerite MERLIN, ° 04.06.1657 Arcis, y + 21.03.1707, fille de Grégoire, et Elisabeth BARBARAND, d'où cinq enfants dont Nicolas *qui suit* :

- **Nicolas LENOIR III**, marchand hôtelier, ° 15.04.1684 Arcis, y + 18.05.1760 (76 ans), x 27.06.1707 Troyes St-Nizier (csg 4<sup>e</sup> degré) avec Marie PAPILLON fille de Hubert, laboureur, et Simone TAPREST, d'où six enfants dont Nicolas *qui suit* :

- **Nicolas LENOIR IV (frère de François LENOIR)**, licencié ès lois, notaire royal, avocat en parlement, bailli d'Arcis, Maire royal de la Barbuise de 1753 à 1787 (Roserot), subdélégué de M. le Prévôt des Marchands de la ville de Paris, ° 17.08.1712 Arcis, y + 21.07.1788 (76 ans), contrat de mariage chez Me Dauge à Arcis (2E 78/123) du 10.05.1739 avec Marie Claude MARTINET (*acte de mariage non trouvé*) fille de Claude MARTINET, témoin susnommé et Marie MONY, d'où quatre enfants dont Nicolas *qui suivra*.

Marie Claude MARTINET décède le 09.08.1744 à Arcis âgée de 25 ans.

Nicolas LENOIR IV épouse en secondes noces le 10 novembre 1752 à Radonvilliers, Marie BECHUAT fille de Claude, prévôt et gruyer de Radonvilliers, et Marie Louise DOREY, d'où trois enfants, dont Nicolas François.

- **Nicolas LENOIR V**, ° 27.07.1740 Arcis, y + 11.05.1748. Son demi-frère, Nicolas François LENOIR, ° 31.07.1758 Arcis, collégien à Troyes, y décède 23.04.1774 Troyes St-Rémi âgé de 16 ans.

Ces derniers décès annoncent l'extinction de cette lignée LENOIR à Arcis, mais la descendance est assurée par les deux filles de Nicolas LENOIR IV : Thérèse Antoinette issue du 1<sup>er</sup> lit et Marie Claude issue du second lit.

- Thérèse Antoinette LENOIR, ° 28.12.1742 Arcis, fille de Nicolas et Marie Claude MARTINET, y x 18.07.1774 avec Jean Jacques Guillaume Léonor de CLAUSETS, ingénieur des Ponts et Chaussées, fils de + Pierre Charles et + Madeleine Elisabeth LE CAVELIER de St Urcin, de St Eloy de Châlons-en-Champagne.

- Marie Claude LENOIR, ° 03.12.1753 Arcis, fille de Nicolas et Marie BECHUAT, x 14.02.1774 Radonvilliers avec Louis Antoine ANGERANT, écuyer, Président trésorier de France au Bureau des finances de Champagne à Châlons, fils de + Jean Antoine, Commissaire contrôleur de la marine, et + Marie Anne Françoise LEFEBVRE de Lezange, de St-Dizier.

En épilogue à cette mini saga des LENOIR d'Arcis, il faut encore évoquer le second et dernier fils de Nicolas LENOIR II : Louis François LENOIR. Né à Arcis le 02.12.1688, son prénom devient François quand il épouse le 12.06.1714, au Chêne près d'Arcis, Marie JACQUIN ; on perd ensuite la trace du couple.

Après une recherche sur la base du CG10, le couple LENOIR-JACQUIN est localisé à Bar-sur-Seine aux mariages de leurs filles Marie en 1740 et Marguerite en 1743, leur père



# GÉNÉALOGIE ASCENDANTE

## de Guy BAUDIN A. 1832

### COMPLÉMENTS au n° 68

243-**DEBAIRRE** Catherine o 14.04.1739 Lesmont †  
24.05.1787 Rouilly Sacey

349-**HAMET** Marie o 10.04.1735 Laubressel y †  
24.02.1797

350-**HOUZELOT** Jean o 10.08.1741 Sommeval x  
1.02.1768 Laubressel † 1814 Sommeval

### *Suite du n° 68*

492-**MOGUET** Edme ° 10.02.1710 Montreuil sur Barse x  
21.07.1738 Lusigny (1x Bourgoin Anne)

493 **CHAUSSIN** Françoise ° 24.07.1715 Lusigny †  
16.05.1784 Mesnil-Saint-Père

494-**DUMASSON** Henri ° ca 1728 x 2.03.1756 Montreuil  
sur Barse † 3.02.1778 Mesnil-St-Père

495-**CHAVANCE** Edmée ° 28.12.1732 Mesnil-St-Père (2x  
Pecheux Claude) † 22.08.1779 Montreuil sur Barse

496-**BRAUX** Edme ° ca 1725 x 22.11.1751 Champignol  
y † 14.09.1802

497-**PRIGNIER** Jeanne ° 11.05.1728 Champignol y †  
21.12.1772

498-**CADOT** Jean ° ? 2x 7.01.1760 La Loge aux Chè-  
vres (1x Masson Edmée – 3x Massey Marie)

499-**MILLET** Marguerite ° ? † 5.02.1788 La Loge aux  
Chèvres

500-**JORRY** Louis ° dit Pierre (1x Gane Janne 2x Grenon  
Anne) 3x 2.10.1732 Géraudot y † 20.01.1765

501-**RONGEOT** Anne ° 21.03.1706 Géraudot (1x Grenon  
Pierre) y † 13.04.1777

502-**SOMMET** Pierre ° 30.12. 1715 Sacey y x 17.11.1738  
† 1.02.1766 Géraudot

503-**VERNANT** Marie o 6.04.1718 Auzon les Marais †  
16.01.1771 Géraudot

504-**DAUPHIN** Jacques ° 27.09.1714 Verrières x  
08.02.1752 Fresnoy le Château y † 23.01.1778

505-**ROSEY** Marie ° 11.01.1730 Fresnoy le Château y †  
27.10.1800

506-**GOUBAULT** Edme ° 08.11.1723 Clerey x 5.02.1753  
Fresnoy le Château y † 21.05.1777

507-**BORNIAT** Louise ° 26.08.1734 Fresnoy le Château  
y † 4.09.1779

508-**VIARDET** Jean ° 16.02.1719 Clérey x 17.11.1738  
Sacey † 22.08.1796 Fresnoy le Château

509-**LORION** Charlotte ° ca 1721 † 22.08.1796 Fresnoy le  
Château

510-**CHENU** Jean ° 21.10.1735 Fresnoy le Château y  
x 26.10.1761 y † 1.07.1810

511 **HENAULT (ENNEAUX)** Jeanne

### Génération X

512-**BAUDIN** Servais aîné ° 16.01.1702 Troyes Saint Jean  
x 27.01.1728 Troyes Saint Nicolas y † 25.04.1770

513-**MAITRE** (MAISTRE) Marguerite o 18.07.1707

Troyes St Jean † 25.05.1781 Troyes St Nicolas

514-**MICHON** Nicolas ° 12.10.1688 Torvilliers x  
15.06.1722 Bercenay en Othe (2x Chandelier Anne)  
+ 9.07.1763 Torvilliers

515-**ROBIN** Marie ° ca 1701 † 20.04.1730 Torvilliers

516-**THOYER** Edme ° ? x 10.11.1727 Moussey

517- **ROUX** Jeanne ° ca 1702 † 24.10.1762 Moussey

518-**COULON** Edme ° ca 1684 Villy le Maréchal y x  
14.01.1726 y † 9.01.1744

519-**PIGEON** Brigitte ° 09.05.1704 Villy le Maréchal y †  
3.04.1742

522-**NIORE** Etienne

523-**THOMAS** Claire ° 10.09.1683 La Celle sous Chante-  
merle 51 y + 20.01.1713

524-**MICHON** Guillaume ° ca 1665 x 2.07.1683 Torvil-  
liers y † 12.12.1715

525-**BARRE** Barbe ° 16.08.1668 Torvilliers y †  
20.04.1730

526-**DAUTEL-D'HOSTEL** ° ? x 24.02.1702 Mesnil-St-  
Loup

527-**LALIAT** Nicole ° ca 1679 † 14.04.1719 Mesnil-St  
Loup

528-**CURIN** Etienne o ca 1669 x 23.11.1711 Laines aux  
Bois y † 7.08.1744 (1x Abit Edmée) (3x Degoix Claude)

529-**PILOT** Marie ° 19.07.1690 Laines aux Bois y †  
3.02.1769

530-**COFFINET** Pierre ° 27.07.1670 Torvilliers y 3x  
23.11.1705 y † 18.05.1719

531-**MITHOUARD** Barbe ° 17.03.1683 Torvilliers

532-**GILBERT** Joseph ° 24.02.1679 Saint Jean de Bonne-  
val x 24.11.1710 Moussey

533-**POLIGNY** Jeanne ° ca 1688 † 26.05.1740 Villy le  
Maréchal

534-**RAUDIN** Louis ° 17.05.1692 Sainte-Savine y x  
28.11.1720

535-**PETIT** Germaine

536-**MITHOUARD** Nicolas l'ainé ° ca 1661 x 13.7.1693  
Saint-Germain (x2 Manigré Jeanne) † 10.01.1746 Torvil-  
liers

537-**JAILLANT** Jeanne ° 24.3.1672 St-Germain †  
12.03.1697 Torvilliers

538-**PIAT** Nicolas ° 14.07.1662 Messon x 20.01.1698  
Messon † 18.05.1733 Torvilliers

569-**JOSSET** Edmée ° 27.09.1671 Prugny

540-**CHOMINOT** Edme ° ? 2x 10.02.1722 Messon (1x  
Cropat Marie) y † 29.06.1748

541-**CADOT** Marie ° 1.04. 1694 Messon y † 7.10.1760

542-**BELLARD** Pierre

543-**MISSELLE** Marie ° 3.07.1684 Fontvannes y †  
25.05.1737

544-**MIGNOT** Jean ° 5.11.1708 Saint-Parres aux Tertres x  
5.02.1735 Fontvannes

545-**BERLOT** Jeanne ° 29.11.1712 Fontvannes y †  
3.07.1752

- 546-**LECORCHE** Etienne ° 3.05.1716 Macey y † 7.02.1741
- 547-**BERGERAT** Geneviève ° 5.01.1707 Macey
- 548-**CREVOT** Guillaume ° 28.03.1703 Laines aux Bois y † 7.03.1734, y † 11.09.1747.
- 549-**LANIER** Anne ° 17.12.1712 Laines aux Bois y † 13.01.1784
- 550- **GALLOIS** Francois ° 4.03.1715 Bouy-Luxembourg y x 21.11.1740
- 551-**GALLOIS** Marie ° 27.09.1712 Bouy-Luxembourg y † 28.11.1781
- 552-**BERLOT** Albin ° 18.02.1677 Fontvannes (1x Armand Jeanne) † 19.06.1744 Messon
- 553-**VERON** Anne ° 14.03.1689 Messon (1x Michon Jean)
- 554-**ROCHEZ** Nicolas ° ca 1680 x 13.07.1716 Messon y † 2.11.1738
- 555- **JEANNERET** Claudine ° ca 1696 (2x Jaillant Edme † 11.12.1767 Messon
- 556-**LASNERET** Nicolas ° 2.02.1687 St-Germain y x 16.02.1711
- 557-**JAILLANT** Edmée ° 29.09.1690 St-Germain
- 558-**LE PAGE** Denis
- 559-**PION** Anne
- 560-**DAUPHIN** Jean
- 561-**PHILLIPON** Angélique
- 562- **LALIAT** Louis ° 14.12.1684 Mesnil Saint-Loup y x 17.11.1704 y † 16.12.1750
- 563-**MENISSIER** Marie ° 13.01.16847 Mesnil-Saint-Loup y x 28.07.1727
- 568-**VINCENT-PETIT** Savinien ° ca 1693 x 3.02.1717 Palis † 20.12.1770 Planty
- 569-**SIRON** Jeanne ° 11.06.1693 Palis y † 15.10.1730
- 570-**GAMBLIN** Charles ° 12.05.1697 Planty y † 6.08.1763
- 571-**BOURGINE** Jeanne ° ca 1702 † 21.05.1731 Planty
- 572-**VINCENT** Charles ° 30.01.1712 Planty y x 6.06.1735
- 573-**LE BIGRES** ° 3.06.1715 Planty
- 574-**FOUFFE** Pierre ° 28.05.1705 Planty y † 5.01.1756
- 575-**CHALLIER** Marie ° ? † 7.01.1795 Planty
- 576- **VALTON** Jean l'ainé ° ca 1655 x 24.10.1682 Troyes Saint-Jean y † 4.02.1736 (20.05.1731 ?)
- 577-**LUTEL** Savine ° 25.05.1659 les Noës 16.10.1717 Troyes Saint Jean
- 578-**BEZANGER** Jean
- 579-**PAYEN** Edmée
- 584-**CARRE** Etienne ca 1669 † 22.01.1731 Torvilliers
- 585-**MESSAGER** Antoinette † 31.12.1734 Torvilliers
- 586-**PAQUOTTE** Pierre x 2.02.1691 St-Germain
- 587-**DOUE** Edmée ° 9.02.1673 St-Germain
- 590-**CORRETIER** Edme ° 1640 2x 28.03.1700 Torvilliers (1x Caillot Anne) y † 25.04.1720
- 591-**VALTON** Marie (1x Onnard Gille)
- 592-**PIAT** François
- 593 **DEGOIX** Nicole ° 6.01.1664 Vauchassis y † 27.05.1732
- 598-**ADINE** Pierre ° 26.12.1632 Vauchassis (1x Ogier Perrette) y 2x 13.01.1676 y † 1.11.1692
- 599-**JORRY** Anne ° 2.02.1698 Vauchassis
- 600-**LASNIER** Remy ° 18.09.1643 St-Germain y x 20.11.1673 y † 7.04.1705
- 601-**ALEXANDRE** Anne ° 21.09.1650 St-Germain y † 26.09.1711
- 604- **CAILLOT**-Etienne ° 3/10/1644 Sainte-Savine x 3.02.1671 Torvilliers y † 20.10.1710
- 605-**GROSSINE** Edmée ° 28.05.1652 Torvilliers
- 606-**BARROIS** Louis ° 25.12.1654 Torvilliers y † 23.10.1724
- 607-**HAILLOT** Perrette ° 20.06.1657 Torvilliers y † 7.03.1697
- 608-**BORGNE** Christophe ° 16.02.1663 Saint-Julien les Villas y x 20.06.1701 y † 2.03.17123
- 609-**BARBIEUX** Marie ° 1.09.1668 Saint-Julien y † 3.09.1746
- 610-**MICHAUD** Simon ° 14.10.1683 Saint-Léger x 9.01.1708 Saint-Julien les Villas y † 11.02.1754.
- 611-**PAYNOT** Marie ° 22.03.1684 Saint Julien les Villas y † 10.07.1751
- 612-**BERGER** Claude ° ca 1678 x 17.01.1701 Saint Julien y † 16.12.1756
- 613- **THOMAS** Brigitte ° Ca 168 + 7.06.1712 Saint Julien les Villas
- 614-**BERSIN** Nicolas. x 27.01.1704 St-Léger
- 615-**De HUIT-Huiminy** ? Edmée ° 16.04.1675 St-Léger † 3.12.1751 St-Julien les Villas
- 616-**HUOT** Pierre ° 1678 + 5.07.1723 Villy le Maréchal
- 617-**BALTET** Simone ° 4.04.1674 Villy le Maréchal
- 618-**LAURENT** Jeanne
- 619-**GINET** Jacqueline
- 620=608 BORGNE Christophe
- 621=609 BARBIEUX Marie
- 622 **NIEPS** (NIAIS) Joachim ° 5.06.1650 Bouilly y x 18.01.1683 y † 16.04.1709
- 623-**MARTIN** Pierrette ° 09.05.1662 Bouilly y † 13.11.1723
- 624-**LACAILLE** Pierre l'ainé ° ca 1663 x 24.11.1687 Moussey y † 1.05.1730
- 625-**MERAT** Aimée ° ? † 9.03.1745 Moussey
- 626-**THOYER** Edme ° ca 1633 † 14.03.1711 Moussey
- 627-**DEVANLAY** Marie ° 3.05.1645 Moussey y † 10.10.1704
- 628-**COLLET** Claude ° 3.03.1650 Villy le Maréchal y † 7.05.1731
- 629-**ROBELIN** Edmée ° 13.08.1651 Villy le Maréchal
- 630-**HAILLOT** Claude ° 26.08. 1654 Isle-Aumont y x 3.1681 y † 19.03.1729
- 631-**PARIGOT** Edmée ° ca 1655 † 28.05.1743 Isle-Aumont
- 632-**MARCHAND** Pierre ° 29.06.1662 St Léger près Troyes x 2.07.1686 Torvilliers y † 27.06.1711
- 633-**SAVERY** Jeanne ° 12.01.1666 Torvilliers y † 31.03.1717
- 636-**JACQUARD** Nicolas ° ca 1660 x 10.01.1695 Torvilliers y † 19.01.1736
- 637-**PILLIERS** Marie ° 24.04.1668 Montgueux † 19.05.1733 Torvilliers
- 638-**JAILLANT** Jacques ° ca 1665 † 25.06.1719 Torvilliers
- 639-**BEZANCON** Anne † 3.03.1741 Torvilliers
- 640 **BERNAUDAT** Pierre III ° 5.04.1698 Montgueux x 8.07.1720 Macey † 27.02.1773 Montgueux
- 641-**DENIZET** Marguerite ° ca 1695 Macey † 28.03.1767 Montgueux
- 642 **LUTEL** François ° 24.05.1700 Macey (2x Carougeat Ed) x 25.11.1727 Montgueux y † 13.03.1762
- 643-**BERTHIER** Madeleine ° 4.10.1703 Montgueux y † 13.03.1762

644-**BERGERAT** Guillaume ° 4.12.1665 Macey y x  
9.02.1705 y † 9.08.1758  
645-**FORTIER** Jeanne ° 24.12.1680 Macey y †  
24.02.1741  
646-**DESARAMEE** Jean ° 7.04.1713 Macey y x  
16.11.1734 y † 5.11.1752  
647-**JEANNERET** Elisabeth ° 12.03.1717 Macey y †  
13.10.1795  
648 = 296 **PIAT** François  
649 = 297 **FARDET** Jeanne  
650 = 298 **MICHON** Antoine  
651 = 299 **ADINE** Catherine  
652 = 300 **LASNIER** Nicolas  
653 = 301 **PRIEUR** Marguerite  
654 = 302 **CAILLOT** Marin  
655 = 303 **BARROIS** Jeanne  
656-**JACQUARD** Etienne ° 7.05.1697 Torvilliers y x  
6.05.1726. y † 16.10.1730  
657 **MARCHAND** Nicolle ° 15.03.1701 Torvilliers y †  
1.02.1730  
658-**DAUPHIN** André ° 29.11.1689 Saint Germain x  
19.11.1714 Torvilliers y † 6.02.1730  
659-**GENNEVOIS** Jeanne ° 28.05.1695 Torvilliers (2x  
Marchand André) y † 10.10.1752  
660-**LEGENDRE** Pierre ° 12.11.1705 Sainte-Savine y x  
20.01.1727  
661-**JEUNE** Marie ° 29.06.1698 Sainte-Savine  
662-**CAILLOT** Nicolas ° 14.06.1702 Torvilliers y x  
28.04.1727 y † 9.02.1755  
663-**JACQUART** Marie ° 12.03.1706 Torvilliers y †  
29.10.1772  
664 = 364 **MARCHAND** Etienne 1x 10.11.1727 Torvil-  
liers  
665-**CARREY** Denise ° 3.11.1705 Torvilliers y x  
22.02.1749  
666-**CREDIT** Lupien dit Pierre ° 15.01.1713 Montgueux  
y x 14.11.1741  
667-**BOUTARD** Geneviève ° 18.03.1709 Montgueux  
668-**GILLIER** Edme x 14.05.1720 Bercenay en Othe  
669 **FORIOT** Marguerite Edmée  
670=318 **JACQUART** Nicolas  
671=319 **JAILLANT** Marie  
672-**PHILLIPON** Jean ° 04.05.1724 Moussey y x  
18.11.1743  
673- **PAYNOT** Anne ° 3.03.1721 Moussey y † 9.06.1753  
674-**BERTHELIN** Jean ° ca 1707 2x 2.09.1743 Moussey  
† 17.07.1782 Villy le Maréchal  
675-**THOYER** Jeanne ° 22.2.1715 Moussey † 20.01.1786  
Villy le Maréchal  
676-**DERREY** Jean ° 9.03.1712 Verrières y x 22.07.1748  
(2x Bernard Catherine) y † 5.10.1765  
677-**ROUSSEL** Anne ° 10.03.1720 Verrières y † 9.08.1770  
677-**ROUSSEL** Anne ° 10.03.1720 Verrières y † 9.08.1770  
678-**GUICHARD** Louis ° 25.08.1722 Montaulin (1x Rous-  
sel Marie) 2yx 8.01.1753 Verrières y† 12.07.1789 Verrières  
679-**COLLOT** Catherine ° 20.05.1721 Moussey (1x Rous-  
sel Jacques) † 10.06.1804 Verrières  
680-**DAMOISEAU** Nicolas ° 28.04.1698 Rouilly Saint  
Loup x 24.11.1721 Montaulin  
681-**LALLEMENT** Marguerite ° 16.03.1699 Montaulin  
682-**DERREY** (DERREZ) Jean ° 9.03.1712 Rouilly st  
Loup (x2 Roussel anne) x 28.10.1737 Verrières  
y † 5.10.1765  
683-**BERNARD** Catherine ° 23.10.1707 Verrières y †  
26.02.1748  
686-**DAMOISEAU** Nicolas x 21 11 1735 Rouilly St Loup

687-**GANE** Anne ° 5.09..1715 Daudes  
688-**VIERDET** Jean ° 29.09.1702 Clerey y x 25.11.1726  
689-**CHAMOIN** Marie  
690-**GOULEY** Edme ° 7.10.1711 Clérey. x 27.11.1737  
Verrières y † 27.01.1760  
691-**MIGNOT** Catherine ° ca 1717 † 2.09.1783 Fresnoy  
692-**GOUBAULT** Louis ainé ° ca 1718 x 14.01.1744  
Fresnoy le Chateau y† 18.01.1762  
693-**SALOMON** Jeanne  
694-**PECHEUX** Claude ° 12.09.1715 Montreuil sur Barse  
x 03.12.1747 Chauffour les Bailly † 7.08.1790 Montreuil  
sur Barse  
695-**CANDIAUX** Anne°17.05.1723 Montreuil sur Barse  
696-**CADET** Nicolas x 22.02.1729 Daudes † 9.05.1733  
Thennelières  
697-**POIRIER** Marie † 10.03.1763 Thennelières  
698 **HAMET** Edme ° 5.02.1705 Laubressel x 24.11.1732  
Rouilly Sacey † 29.08.1763 Laubressel  
699-**TISSERAND** Marie ° 12.12.1706 Rouilly-Sacey †  
23.09.1742 Laubressel  
700-**HOUZELOT** Jacques ° 25.05.1717 Sommeval yx  
21.11.1740  
701-**LUCAS** Jeanne ° 18.02.1720 Sommeval  
702-**De La COURT** Claude ° ca1680 x 20.02.1724 Mesnil  
-Sellières † 21.03.1762 Laubressel  
703-**THIENOT** Marguerite ° 20.10.1701 Laubressel †  
13.08.1776 Laubressel  
704-**VINCENT** Pierre ° 1672 † 20.05.1737 Maraye en  
Othe  
705-**NIEPSOT** Perrette ° 13.03.1666 Maraye en Othe  
706-**COSSON (Causson)** Louis ° 22.10.1679 Maraye en  
Othe x 5.07.1706 Bercenay en Othe † 12.04.1717 Maraye  
707-**De MARCQ** Edmée ° 4.04.1682 Bercenay en Ofhe  
708-**CURIN** Etienne ° ca 1669 2x 23.11.1711 Laines aux  
Bois y† 7.08.1744  
709 -**PILOT (Pillost)** Marie  
712-**GAUTHIER** Jean ° 1676 Chamoy x 27.11.1702 Ma-  
raye en Othe  
713-**LAGOGUE** Jeanne  
714-**DARCE** Edme ° 2.06.1671 Maraye en Othe y x  
27.11.1702 y † 20.09.1751  
715-**GRADOS** Anne ° 24.09.1682 Chamoy † 19.02.1700  
Maraye en Othe  
716-**MICHEL** François ° 10.03. 1675 Maraye en Othe  
(Chamcharme) y x 24.11.1704 y † 22.04.1720.  
717-**ROBELIN** Jeanne ° ca1647 † 7.01.1747 Maraye en  
Othe  
718-**CHRETIEN** Pierre ° 18.09.1687 Maraye en Othe y x  
1.02.1712  
719-**MOSDIER** Anne Marguerite °1688 † 9.03.1762 Ma-  
raye en Othe  
720-**GOUBAULT** Denis  
721-**GUILLOT** Marie  
722-**MASSEY** Jean x 24.04.1724 Sainte-Savine  
723-**MASSEY** Jeanne ° 11.04.1704 Sainte-Savine  
726-**BARROIS** Jean (1x Manigré Marie) 2x 28.11.1732  
Saint-Germain † 6.05.1754 Torvilliers  
727-**BEZANCON** Marie ° 29.10.1711 Saint-Germain  
728=632 **MARCHAND** Pierre .  
729=633 **SANERY** Jeanne  
730-**MANIGRE (GREY)** Nicolas ° 26.09.1686 Torvil-  
liers x 18.01.1702 Saint-Germain † 25.01.1712 Torvilliers  
731-**BONNASSOT** Clarisse Savine ° 06.10.1683 Saint-  
Germain. y x 18.01.1712 † 22.01.1773 Torvilliers  
732-**FESSARD** Edme ° 21.06.1696 Troyes (Saint Jean)  
10.05.1754 Troyes St-Nicolas



733-**CORTIER** Marie ° 05.05.1692 Torvilliers y †  
20.11.1753 Troyes St-Nicolas  
734-**CAILLOT** Marin x 26.06.1730 Torvilliers  
735-**CARROUGEAT** Jeanne °ca 1706 Macey †  
16.01.1768 Torvilliers  
.736 = 256 BAUDIN Servais Jeune  
737 = 257 MICHON Marie  
738 = 258 THOYER Martin  
739 = 259 COULON Brigitte  
740 = 260 BERNARD Nicolas  
741 = 261 NIORE Jeanne  
742 = 262 MICHON Jean  
743 = 263 D'HAUTEL Marie-Jeanne  
744 = 264 CURIN Antoine  
745 = 265 COFFINET Marie  
746 = 266 GILBERT Edme  
747 = 267 RAUDIN Jeanne  
748= 268 MITHOUARD Nicolas  
749 = 269 PIAT Brigitte  
750 = 270 CHOMINOT Nicolas  
751 = 271 BELLARD Edmée  
752 = 720 GOUBAULT Denis  
753 = 721 GUILLOT Marie  
754 = 722 MASSEY Jean  
755 = 723 MASSEY Jeanne  
756 = 724 PRIEUR  
758 = 726 BARROIS Jean  
759 = 727 BEZANCON Marie  
760 = 728 MARCHAND Pierre  
761 = 729 SANERY Jeanne  
762 = 730 MANIGREY Nicolas  
763 = 731 BONNASSOT Clarisse  
764 = 732 FESSARD Edme  
765 = 733 CORTIER Marie  
766 = 734 CAILLOT  
768-**DEVANLAY** Nicolas II ° 18.04.1688 Moussey x  
17.11.1710 Isle-Aumont (2x Mignot Brigitte)  
769-**DERAINS** Marie ° ca 1687 † 3.05.1735 Montceaux  
les Vaudes  
770-**DEVANLAY** Nicolas III ° ca 1697 x 18.01.1723  
Vaudes y † 7.12.176  
771-**VAUDEY** Jeanne ° ca 1697 † 18.02.1777 Vaudes  
774-**SARDIN** Pierre  
775- **DAMPIERRE** Jeanne  
776-**DEROZIERES** François x 5.11.1692 Isle-Aumont †  
15.08 1727 Montceaux les Vaudes  
777-**LUQUET** Léonne † 19.03.1712 Montceaux  
778-**MASSON** René ° 1667 † 15.11.1711 Montceaux  
779-**PAJOT** Marie ° 26.08.1674 Montceaux  
784-**DEBURE** Léger ° 17.09.1665 Rumilly les Vaudes. y  
x 24.11.1692 y† 20.08.1734  
785- **DEGRON** Perrette  
786-**LANCELOT** Nicolas ° 02.07.1674 Rumilly les Vau-  
des y† 17.09.1734  
787-**JOUGERAT** Françoise † 27.02.1721 Rumilly les  
Vaudes  
788-**GOUBAULT** Pierre ° ? x 23.11.1683 Rumilly les  
Vaudes y † 13.02.1718  
789-**COLLET** Jeanne ° 16.01.1664 Rumilly y†  
22.12.1706  
796-**CHAPPELAIN** Nicolas ° ca1650 † 30.07.1713 Vau-  
des  
797-**MURET** Marguerite ° ca 1657 † 10.08.1712 Vaudes  
798-**GOUBAULT** Jean ° 4.06.1669 Vaudes y x  
09.11.1693 y † 26.07.1700

799-**PLINAT** Jeanne ° 23.04.1670 Vaudes (1x Margueron  
Edme) † 15.06.1729 Vaudes  
800-**THALMARD** Laurent ° 15.01.1660 Bouilly y x  
23.11.1694 (1x Hourseau Jeanne) y† 20.06.1706  
801-**PAGE** Anne ° 6.09.1672 Bouilly y † 19.01.1779  
802-**RILLIOT** Louis ° ca1664, x 19.01.1693 Bouilly y †  
1.02.1726  
803-**FAVIER** Marie ° 18.04.1668 Bouilly  
804 **GUIGNON** François ° 06.07.1678 Bouilly y x  
21.02.1702 y † 10.01.1725  
805-**LARBALESTIER** Catherine ° 19.01.1682 Bouilly y †  
28.09.1748  
806-**VINCENT** Nicolas ° 18.01.1669 Bouilly (1x Bouche-  
rat Barbe) y 2x 21.11.1695 y † 5.10.1734  
807-**PION** Catherine ° 01.06.673 Bouilly y † 27.04.1745  
808-**DAMOISEAU** Nicolas x 3.01.1698 Ruvigny  
809-**LORiot** Marie † 17/10/1701 Ruvigny  
810-**FLAMISSET** Nicolas ° 21.06.1696 Villemoyenne y x  
26.11.10 y † 29.05.1739  
811-**ERRARD** Jeanne ° 12.05.1686 Villemoyenne y †  
20.05.1701  
812-**MACHY** Pierre ° 2.11.1687 Lusigny x 20.01.1716  
Montaulin y † 27.04.1730  
813-**PETITJEAN** Edmée ° 5.12.1687 Montaulin y †  
03.04.1749  
814-**LINET** Claude ° ca1686 x 1.12.1708 Montaulin y †  
25.02.1762  
815-**DUPONT** Nicole ° 08.02. 1684 Montaulin y †  
05.03.1748  
816-**BLAISE** Nicolas ° 18.06.1656 Torvilliers y x  
22.02.1683 y † 21.09.1734  
817-**BERTHELOT** Marie ° 19.03.1661Torvilliers y †  
01.04.172  
818-**MANIGREY** Antoine ° 29.08.1677 Torvilliers x  
19.11.1703 Saint Germain † 19.02.1719.Torvilliers  
819-**LASNIER** Anne ° 16.08.1682 Saint-Germain †  
17.03.1738. Torvilliers  
820-**CLEMENT** Julien ° 25.04.1677 Montgueux y †  
07.01.1738  
821-**CARROUGEAT** Anne ° ca 1682 † 16.09.1717 Mont-  
gueux  
822-**PERSCHERAT (PRESCHERAT** Jean ° ca 1669 x  
19.04.1700 Troyes St Jean y † 13.10.1728  
823-**JACQUART** Nicole † 16.08.1740 Troyes St-Jean  
824-**BAUDOIN** Antoine ° 08.08.1677 Chaource y x  
29.04.1698  
825-**PROTAT** Anne  
826-**BOURGOIN** Jean x 19.06.1713 Les Loges Margueron  
827-**PARIGOT** Madeleine  
828-**RAVINET** Michel  
829-**GIOT** Marguerite  
830-**DOSSOT** Nicolas † 20.04.1729 Villy le Maréchal  
831-**DOSSOT** Anne ° 19.05.1680 Villy le Maréchal y †  
21.03.1734  
832-**PERROT** Nicolas x 20.11.1690 Lantages  
833-**CHATRON** Françoise ° ca 1670 † 15.05.1712 Lanta-  
ges  
834-**REGNAULT** Etienne x 31.10.1689 Lantages  
835-**BERTRAND** Marguerite + 31.03.1733 Lantages  
836-**BOURGOIN** Nicolas ° ca 1665 † 20.05.1700 Saint-  
Thibault  
837-**DEVANLAY** Marie (2x Desrat Jean 25.07.1701)  
838-**PARIGOT** Pierre dit La Roche ° 29.04.1652 Isle-  
Aumont x 8.07.1680 Isle Aumont  
839-**COURTOIS** Nicole ° ca1663 † 27.12.1724 Saint Thi-  
bault

*A suivre*

# LES VIEUX MÉTIERS

lettre « C »

suite du n° 68

**Cabaliste** : 1° Marchand qui plaçait des fonds dans un commerce exercé par un autre, en usage à Toulouse et dans la province du Languedoc. 2° Exorciste, mage, exorciseur.

**Cabanasseur, Chabanasseur, Chanabasseur, Chanevacier** : Fabricant ou marchand de toile de chanvre.

**Cabanier** : 1° Cultivateur qui exploite une *cabanerie* (petite ferme ou petite métairie, en Bretagne et en Vendée). 2° Fermier de *carreaux* (pâturages clos de fossés, en Vendée et en Bretagne). 3° Fabricant de plumes (pour écrire).

**Cabanière** : Ouvrière qui gratte la croûte des fromages dans les caves de roquefort.

**Cabanonier** : Pêcheur à pied vivant en cabanon, en Camargue.

**Cabaretier, Cabareteur, Cabareteux, Cabarotier, Cabarteur** : Personne qui tenait un *cabaret* (établissement où l'on vendait du vin « à l'assiette » c'est-à-dire accompagné de nourriture servie à table ou lieu où l'on vendait du vin au détail, soit pour l'emporter, soit pour consommer sur place).

**Cabasseur** : Voleur.

**Cabelier** : Responsable de l'administration des greniers à sel.

**Cabinotier** : 1° Menuisier spécialisé dans les petits meubles et cabinets. 2° Dans la ville de Genève, à partir du 18<sup>ème</sup> siècle, ouvrier travaillant dans un *cabinet* (petit atelier situé à l'étage supérieur d'un immeuble, bénéficiant de la plus grande luminosité possible et permettant ainsi d'exercer dans le secteur de l'horlogerie, de la bijouterie, de la taille de pierre ou encore de la gravure, métiers d'art et de précision. 3° Mauvais ouvrier en horlogerie (péjoratif).

**Câbleuse** : Ouvrière dans une corderie industrielle.

**Cabocheur** : Ouvrier d'abattoir ou des halles de Paris, spécialisé pour ôter les cervelles.

**Cabot** : 1° Apprenti imprimeur. 2° Mauvais acteur, très imbu de lui-même.

**Caboteur, Cabotier** : Marin qui navigue à proximité des côtes.

**Cabotin, Baladin, Bateleur, Bouffon** : Comédien ambulant.

**Cabrettaire** : Musicien joueur de *cabrette* (sorte de cornemuse, instrument de musique à vent, originaire d'Auvergne, ayant un réservoir à air en peau de chèvre).

**Cabreur** : Dresseur de chevaux dans les cirques.

**Cabri** : Apprenti compagnon plâtrier.

**Cabrier** : Gardien de chèvres, dans le midi.

**Cabrioleur** : Bateleur.

**Cabrolier** : Chevrier, éleveur de chèvres.

**Cabrote** : Bergère qui gardait les chèvres.

**Cabrouétier, Cabrouettier** : 1° Conducteur d'un *cabrouet* ou *cabarouet* (petite charrette à 2 roues à traction animale), utilisé dans les plantations sucrières aux Antilles. 2° Conducteur d'une brouette.

**Cacatoi** : Chef docker, contremaître de *Kroumen* (peuple vivant sur les côtes occidentales africaines).

**Câcatte** : Religieuse, en Lorraine (péjoratif).

**Cache-à-dos** : Poissonnière picarde vendant sa hotte pleine de harengs.

**Cache-fouan** : Taupier, dans le Nord.

**Cache-manée** : Meunier transportant le grain ou la farine, dans le Nord.

*Cabreur : Dresseur de chevaux*

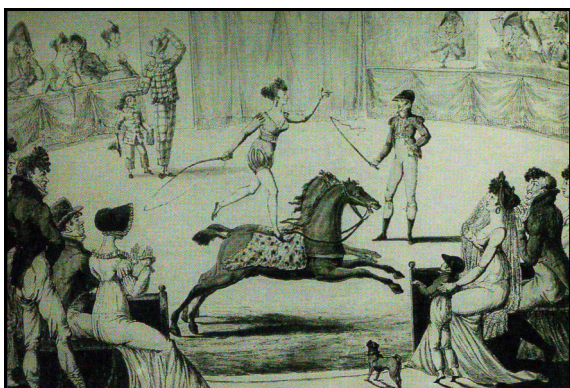

**Cache-navette** : Tisserand, en Normandie.

**Cache-poupe** : Commis de meunier, en Normandie.

**Cachereau** : Secrétaire, gardien des actes.

**Cacheu** : Vacher, en Normandie.

**Cacheur** : Aide meunier, en Picardie.

**Cacheur de manche, Redresseur** : Coutelier faisant le *cachage* (préparation des manches de corne, d'os ou de buis).

**Cacheux** : 1° Chasseur, en Normandie. 2° Voir *Chasseur de navette* (tisserand). 3° Vacher, ou conducteur de troupeau qui chasse les bêtes devant lui, en Normandie et Picardie.

**Cachoux d'bêtes** : *Toucheur* (conducteur de bestiaux), en Normandie.

**Cacoletière** : Femme qui transportait les touristes ou les marchandises sur un *cacolet* (sorte de panier à dossier, fixé au flanc d'un cheval, d'un âne ou d'un mulet).

**Cacou** : 1° Surnom du tonnelier. 2° Cordier, en Bretagne (nom péjoratif).

**Cadastreur** : Employé chargé de la confection du *cadastre* (ensemble de documents sur lesquels sont portés l'étendue, l'estimation des biens-fonds, les noms des propriétaires des terres et des constructions).

**Cadenier** : Sorte de ferronnier ou serrurier préparant les pièces métalliques pour les navires.

**Cadet** : 1° Jeune gentilhomme qui servait comme soldat, avec l'objectif de devenir officier. 2° Elève officier préparant un brevet d'officier de pont ou d'officier mécanicien, dans la marine.

**Cadi** : Juge musulman remplissant des fonctions civiles, judiciaires et religieuses, réglant les problèmes de vie quotidienne tels que mariages, divorces, répudiations, successions, héritages, etc.

**Cadieraire** : Chaisier ou rempailleur, en Provence.

**Cadissaire, Cadissier, Cardissier** : Paysan ou berger qui fabriquait artisanalement, à partir de la laine de mouton, le tissu appelé *cadis* (sorte de serge de laine grossière, brute mais solide) pour confectionner les vêtements populaires tels capes, manteaux de bergers, vareuses de marin, etc.

**Cadrancier, Cadranniste, Cadrannier, Cadranyer, Facteur de cadrans** : 1° Fabricant de cadrans d'horloges, de boussoles et d'objets de marine. 2° Peintre ornemaniste réalisant les cadrans solaires muraux.

**Cadraturier** : Ouvrier horloger qui fait des *cadratures* (mouvements de montres ou de pendules) ou qui assemble les pièces.

**Caduceateur, Cadugateur** : Parlementaire, dans l'Hérault.

**Caementarius** : Maçon, en latin, dans certains manuscrits.

**Caesor lapidum** : Tailleur de pierres des cathédrales, au 12<sup>ème</sup> siècle.

**Café** : Vendeur de café chaud par colportage dans les rues.

**Cafetier** : Personne qui vend du café en grains ou qui tient un *café* (établissement).

**Cafu** : Femme qui triait le charbon dans les mines du Nord et parfois le chargeait sur les péniches.

**Cageronnier** : Vannier faiseur de *cagerons* (claire à fromages, dans la Brie).

**Cagetier, Cagier, Cagiste** : Fabricant ou marchand de cages, en osier.

**Cagier** : 1° Voir *Cagetier*. 2° Porteur de faucons ou de vautours, pour la vente.

**Cagola, Cagole, Cagolôt** : Femme qui triait les dattes dans les fabriques à Marseille.

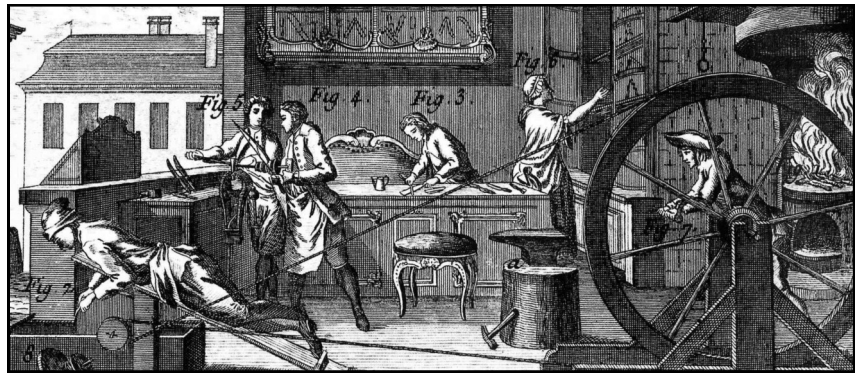

Coutelier

#### À SAVOIR

Aux *xiv*<sup>e</sup> et *xv*<sup>e</sup> siècles, la forme et la couleur des couteaux se plient parfois au calendrier religieux. Ainsi les couteaux de carême ont des manches d'ébène noire, ceux de Pâques des manches d'ivoire blanc et ceux de la Pentecôte un manche orné d'un damier de 2 couleurs.

**Cahymant, Quémandeur** : Mendiant.

**Caelier, Caieure, Caierier** : Fabricant de chaises.

**Caïffa** : Surnom de l'épicier ambulant vendeur de café de la marque « planteur de caïffa ».

**Cailleur, Caillier** : Chasseur de cailles.

**Caillouteur, Cailloutier** : 1° Ouvrier qui recherchait, triait, taillait les pierres à feu pour les fusils. 2° Ouvrier qui *cailloutait* (empierrait les chemins).

**Caimandeur, Caimant** : Voir Cahymant.

**Cairaimaignai** : Etameur ambulant.

**Calabrien, Calabrin** : Homme de troupe au Moyen-âge.

**Calain, Callain** : Ouvrier travaillant dans les vignes, en Lorraine, au 16<sup>ème</sup> siècle.

**Calamier** : Tailleur de *calame* (roseau taillé en pointe dont on se sert pour l'écriture, à sec sur des tablettes d'argile puis avec de l'encre sur des parchemins) puis de plumes d'oies.

**Calandreur** : Ouvrier de l'industrie textile qui *calandre* les étoffes (lustre, moire les toiles) en les passant à la *calandre* (machine munie de deux gros cylindres, employée pour le foulage, le séchage, le lustrage).

**Calcinateur** : Coloriste faisant chauffer des terres naturelles afin d'obtenir d'autres teintes, utilisées en peinture.

**Calderer** : Artisan qui fabriquait des objets en fer.

**Cale** : Servante ou laquais qui portait un *cale* (petit bonnet d'abord avec brides puis sans).

**Calebassier, Calebussier** : Fondeur ambulant, fondant les métaux dans des *calebasses* (petits creusets).

**Caléchier** : Fabricant ou loueur de calèches.

**Caleçonner** : Ouvrier qui fait ou vend des caleçons en peau particulièrement de chamois, en toile ou en tricot.

**Calefas** : Ancien nom du *Calfat*.

**Calège** : Prostituée élégante, et associée à des hommes dangereux.

**Calemendier, Calmandier** : Tisserand de *calmande* (laine croisée solide, lustrée d'un côté, fabriquée particulièrement en Flandre).

**Caleur** : Ouvrier imprimeur.

**Calfat, Calfateur, Calfeutreur, Calefas** : Sur les bateaux en bois, ouvrier qui *calfate* les coques des navires pour qu'elles soient étanches, à l'aide d'*étoupes* (fibres grossières de lin ou de chanvre ou vieux cordages détreffés) et de *brai* (sorte de goudron, de bitume).

**Calfatin** : 1° Valet de *calfat*. 2° Apprenti *calfat*.

**Calicot, Calicotier** : 1° Fabricant ou marchand de *calicot* (toile grossière de coton). 2° Vendeur d'un magasin pour dames, de bonneterie, de drap, de nouveautés, au 19<sup>ème</sup> siècle.

**Calier** : Matelot chargé de l'arrimage des marchandises

ses dans les cales des navires.

**Califard** : Manceuvre chez les chapeliers.

**Calin** : Tisserand dans la région de Cholet.

**Calleuse** : Dans les bals populaires traditionnels québécois, femme qui dirige les danses comportant des figures.

**Callfrenier** : Voir *Calfat*.

**Callier** : Voir *Caelier*.

**Calligraphe** : Copiste de livres ou de manuscrits.

**Calmandier** : Voir *Calemendier*.

**Calotier, Calottier** : 1° Personne qui fait ou vend des *calottes* (coiffures semi-sphériques destinées à couvrir le sommet de la tête des ecclésiastiques, placées sous le bonnet). 2° Bonnetier.

**Calottin**: Ecclésiastique.

**Calvainier, Calvinier, Calvarnier, Calvegnier, Calvénier, Calvignié** : Voir Aosteor.

**Camaldule** : Moine d'un ordre fondé par saint Ro-

muald à Camaldoli, près de Florence.

**Camalou** : Transporteur de liège, en Provence.

**Camberlot** : Ouvrier agricole, bineur de betteraves, dans l'Est de la France.

**Cambier** : 1° Changeur de monnaie. 2° Brasseur de bière.

**Cambiste** : 1° Personne qui spéculait sur le change des monnaies et sur les effets de commerce qu'il achetait et revendait. 2° Sorte d'agent de change.

**Cambouis** : Surnom des charrons et des carrossiers chez les Compagnons.

**Cambreur** : Ouvrier cordonnier qui *cambre* les cuirs qui serviront à faire les souliers, les bottes, etc.

**Cambrier, Chamberier, Camérier** : 1° Valet de chambre. 2° Chambellan. 3° Maître d'hôtel. 4° Officier claustral d'abbaye.

**Cambrou** : Serviteur.

**Cambrousier** : Surnom du peintre en bâtiments ou peintre vitrier.

**Cambrousard, Cambrousier, Cambroussard, Cambroussier** : Paysan.

**Cambroux** : Valet de ferme.

**Cambrurier** : 1° Voir *Cambreur*. 2° Récupérateur de chaussures usagées pour un recyclage dans les usines de chaussures.

**Cambusier, Dépensier** : Marin responsable d'une *cam-buse* (endroit d'un navire où sont conservés les vivres) et chargé de leur distribution journalière à l'équipage.

**Cambusière** : Cantinière, serveuse, qui tient une *cam-buse* (cantine).

**Camelinier** : Fabricant de *camelin* (tissu fabriqué à base de poils de chameau ou de chèvre mélangés à de la laine et de la soie).



Copiste de livres

**Camelot, Camelotier** : 1° Petit marchand qui vend à la criée, de la *camelote* (articles de peu de valeur de plus ou moins bonne qualité). 2° Ouvrier tissant des étoffes en poils de chèvre. 3° Contrebandier, à Lyon, au 18<sup>ème</sup> siècle.

**Camérier** : 1° Officier de la chambre d'un pape ou d'un cardinal. 2° Administrateur des biens d'un couvent. 3° Valet de chambre.

**Camériste, Camériste** : Femme de chambre ou suivante d'une dame de qualité.

**Camerlynck** : Chambellan, en Flandre.

**Camier** : Brodeur.

**Campanaire** : 1° Fondateur de cloche. 2° Voir *Campanier*.

**Campanier** : 1° Sonneur de cloches. 2° Dans le midi, homme qui précédait les convois funèbres, en faisant tinter une *campane* (clochette).

**Campié, Campier, Messier** : En Provence, garde nommé juste avant les récoltes par un village ou une communauté, pour protéger les moissons et autres cultures (arbres fruitiers), contres les dégradations et les vols.

**Cammeux** : Chaumier, dans l'Eure.

**Campardon** : Percepteur du droit de *champart* (sous l'Ancien Régime, impôt seigneurial prélevé en nature, proportionnel à la récolte, oscillant entre 1/10 à 1/16).

**Campestre** : Paysan, au 16<sup>ème</sup> siècle.

**Campier** : Garde, champêtre ou forestier, en Provence.

**Camp-volant** : Travailleur itinérant, en Lorraine.

**Canabasseur, Canabassier, Chanevacier** : 1° Tisserand de chanvre. 2° Marchand de chanvre ou de toile de chanvre.

**Canalou** : 1° Tireur de péniches, à la *bricole* (harnais spécial), le long des canaux. 2° Marinier de charbon sur le canal latéral à la Loire.

**Canardier** : 1° Chasseur de canards. 2° Nom péjoratif de l'écrivain d'un *canard* (petit journal fabriqué et vendu à la criée). 3° Colporteur spécialisé dans la vente d'imprimés ou de journaux. 4° Crieur de fausses nouvelles.

**Canat, Canas** : Terrassiers originaires de l'Aube, qui auraient creusé les fondations du château de Versailles.

**Cancaneuse** : Danseuse de cabaret spécialisé dans le french cancan.

**Cancelier** : 1° Fabricant de *cancel*s (grillages, treillages, palissages, clôtures...), entourant les jardins et les propriétés, en Normandie. 2° Fonctionnaire ayant la garde et la disposition du sceau de France.

**Candelier, Candilleur, Chandelier, Chandelon, Chandilleur, Chandillon** : 1° Fabricant ou marchand de chandelles de suif ou de cire. 2° Officier chargé de l'éclairage.

**Canebassier** : Voir *Canabasseur*.

**Canebier** : 1° Voir *Cambier*. 2° Préparateur ou vendeur de chanvre.

**Canestrier** : Marchand de corbeilles en jonc ou osier.

**Caneteur, Canetier** : Aide tisserand, souvent un enfant, chargé de garnir de soie, les canettes et de recharger les navettes.

**Canetilleuse** : Brodeuse utilisant les *canetilles* (fils d'or ou d'argents tortillés en spirales) pour broder un ouvrage.

**Canevassier** : Tisserand ou marchand de *canevas* (toile grossière).

**Canevassière, Canevassière-Toilière** : A Paris, lingère.

**Canezard** : *Canut* (ouvrier tisserand lyonnais de soie).

**Canier, Carnifice** : Ancêtre du boucher, au Moyen-âge.

**Canifier** : Ouvrier qui découpe des *canivets* (papiers décoratifs).

**Canissier, Cannissier** : Personne travaillant les *canisses* (tiges de roseau) en les assemblant pour faire des haies coupe-vent sur les côtes méditerranéennes).

**Cannalisateur** : Terrassier qui creuse les canaux ou qui les entretient.



*Canalou tireur de péniches*

*Candelier Chandelier Fabricant de chandelles*



**Cannaméliste** : A l'office, personne chargée des fruits confits, des liqueurs...

**Canetilleuse** : Voir *Canetilleuse*.

**Canneur, Cannier** : 1° Ouvrier qui fait le *cannage* des sièges en tressant la *canne* (partie supérieure du rotin, brillante et lisse, fendue en fines lanières). 2° Fabricant de *cannes*.

**Cannissier** : Voir *Canissier*.

**Canoniste** : Savant ou professeur en *droit canon* ou *canonique* (ensemble des lois et des règlements adoptés ou acceptés par les (baril) directement sur le bateau, les harengs qu'il vient de pêcher. 2° Récolteur de salpêtre. 3° Ouvrier qui met autorités catholiques pour gouverner l'Église et ses fidèles).

**Canonarque** : 1° Sonneur de cloches dans les anciens monastères pour faire lever les moines et les rassembler. 2° Soliste dans un chœur, qui entonne un chant et dont le groupe lui répond à l'unisson.

**Canonier** : 1° Soldat qui a la charge d'un canon, artilleur. 2° Ouvrier qui forge les canons des armes à feu. 3° Fondeur de canons. 4° Mineur chargé d'enflammer le grisou pour en débarrasser les galeries.

**Canotier** : Charpentier naval qui fabrique des barques ou des canots.

**Cantalès** : 1° Vacher, en pays d'Aubrac. 2° Responsable buronnier d'une fromagerie d'alpage, dans le Cantal.

**Cantillieur** : Employé des pompes funèbres qui fait les bouquets, les gerbes.

**Cantinier (ière)** : 1° Personne qui tient une *cantine* (établissement où

l'on vend des boissons, du tabac, de la nourriture). 2° *Vivandier (ière)* (personne qui suit les armées avec sa *cantine*, pour vendre aux soldats, boissons, nourriture et tabac).

**Cantonier** : 1° Geôlier, à Paris, au 18<sup>ème</sup> siècle. 2° responsable nommé par le maire, de l'entretien des routes et chemins secondaires de son canton ou secteur.

**Cantonier-poseur** : Cheminot responsable de la sécurité du train sur un canton, ou portion de voie.

**Cantonière** : Prostituée.

**Canuse, Canusse, Canut** : Tisseur lyonnais qui travaillait les fils de soie, d'or ou d'argent, sur un métier à bras, sous les ordres du *soyeux* (son patron).

**Caorsin, Caoursin** : Au moyen âge, banquiers et usuriers.

**Caoutchouquier, Caoutchoutier** : Ouvrier travaillant dans l'industrie caoutchoutière, dont les premières

applications remontent à la fin du 18<sup>ème</sup> siècle, dans la confection de sondes chirurgicales et de gommes.

**Capalanier, Caplanier** : 1° Pêcheur de *capelans* ou *caplans* (espèce de petits poissons de mer des océans Atlantique et Arctique ou du Pacifique Nord, servant d'appât dans la pêche à la morue). 2° Marin qui sème les *caplans* pour attirer et pêcher la morue.

**Caparaçonier** : Fabricant de *caparaçons* (tabliers de cuir ou de chanvre matelassés pour protéger le dos des chevaux montés ou attelés).

**Capcer, Capser, Boistier, Boítier, Escrinier, Layeteur, Layetier** : Fabricant de *layettes* (petites boîtes), coffres, caisses et divers emballages en bois.

**Capelan, Capelier, Chapelier** : Prêtre qui porte une *chape* (sorte de cape dans la liturgie catholique).

**Capelier** : Chapelier, en Picardie.

**Capitaine, Capitan, Cavetaigne, Cevetaigne, Cevetaïn** : 1° Chef d'une troupe. 2° Grade d'officier dans l'armée. 3° navigateur qui commande un navire de guerre jusqu'à la fin du 17<sup>ème</sup> siècle et deviendra par la suite, titre du commandant d'un navire de commerce au long cours.

**Capitaine de bourgeoisie** : Responsable d'une milice municipale composée d'habitants, indépendante de l'armée et chargée surtout de rendre honneur à de grands personnages.

**Capitaine-châtelain, Capitaine de chasses, Châtelain** :

1° Sous l'Ancien régime, juge inférieur au bailli, souvent chargé des chasses. 2° Celui qui est responsable d'une *capitainerie* (territoire de chasse) d'un grand seigneur, empêche le braconnage, surveille les eaux et forêts.

**Capitoul** : Nom qu'on donnait à Toulouse, du moyen âge jusqu'à la révolution, à celui qu'on nommait ailleurs *échevin* (magistrat municipal élu, chargé de la direction de

la police et de l'administration des affaires communales).

**Caplanier** : Voir *Capalanier*.

**Capnomancien** : Devin lisant l'avenir dans la fumée.

**Capomaestro** : Maître maçon, en italien.

**Caporal, Corporal** : Dans l'armée de terre et de l'air, homme de troupe qui a reçu le grade le moins élevé dans la hiérarchie.

**Caporal-tambour, Tambour-maître** : A l'armée, homme chargé de l'instruction des élèves tambours.

**Cappuleur** : Bouffon.

**Capre** : Corsaire.

**Captelier** : Fermier d'une exploitation à cheptel, au 13<sup>ème</sup> siècle, en Provence.

**Capucin** : Religieux réformé de l'ordre de St François, ainsi nommé à cause de son capuchon, plus grand que celui des autres moines.

**Capuseur, Chapisseur, Chapuseor, Chapuseur** : Ce-

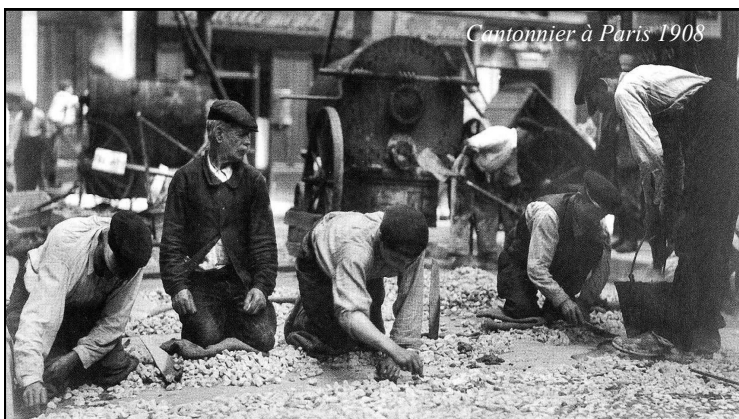

lui dont le métier consistait à dégrossir le bois, à le tailler pour en faire des charpentes de bûts et de selles.

**Caquerotier** : Ouvrier qui défonçait les caisses de harengs.

**Caqueur** : 1° Marin qui met en *caque* en *caque*, la poudre ou le salpêtre. 4° Ouvrier cirier qui fait fondre la cire sur la *caque*.

**Caqueux, Caquin, Cacou** : *Cordier*, en Bretagne (péjoratif).

**Carabassen** : Bonne de curé, en Bretagne.

**Carabin** : 1° Cavalier du temps d'Henri IV et Louis XIII, nommé ainsi parce qu'il portait l'arme à feu appelée *carabine*. 2° Garçon chirurgien. 3° Etudiant en médecine.

**Carabineur** : Armurier qui trace, à l'intérieur du canon de fusil, des lignes circulaires ou longitudinales pour lui donner plus de portée et plus de précision.

**Carabinier** : 1° Soldat de cavalerie armé d'une *carabine*. 2° Sorte de gendarme.

**Carabos** : Forain, dans le Cotentin.

**Caramagnâ** : Rémoleur ambulant, en Lorraine.

**Carandier, Garanier, Garandie** : Garde de *garences* privées (lieux de réserve pour les lapins).

**Carapata, Carapate, Carapatin** : 1° Marin d'eau douce. 2° Manœuvre parisien qui déchargeait ou tirait les péniches, à la *bricole* (harnais spécial). 3° Fantassin dans l'armée (argot).

**Caraque** : Bohémien, dans le Languedoc.

**Carassonnier** : 1° Bûcheron. 2° Ouvrier fabricant des *mairains* ou *mer-rains* (tuilage de bois de chêne). 3° Ouvrier débitant le bois pour la fabrication de *douelles* (planches qui forment les parois d'un tonneau).

**Carat** : En Bresse et dans le Lyonnais, berger.

**Carbonnier (Normandie), Carbounier (Provence)** : Charbonnier.

**Carcelier** : Geôlier.

**Carchemaneur** : Arpenteur, dans l'Est.

**Çarclier** : *Cerclier*, en Anjou.

**Carcottier** : Maquignon, en Touraine.

**Cardaire, Cardeur, Cardeux** : Personne qui *carde* (démêle) la laine, le coton, au moyen de peignes et de *cardes* (planches garnies de pointes recourbées), pour leur donner du volume.

**Cardeur de matelas** : Matelassier.

**Cardiculteur** : Agriculteur producteur de chardons à carder utilisés pour le gonflage des draps de laine.

**Cardier** : Fabricant de *cardes* (planches garnies de pointes recourbées) et *peignes* utilisés pour *carder* la laine.

**Cardissier** : Voir *Cadissier*.

**Careauttier, Carrelier** : Artisan qui façonne et cuit des carreaux en terre, parfois vernissés, pour le sol des habitations.

**Carestier** : Charretier.

**Carillonneur, Carilloniste** : Personne qui avec les pieds et les mains, frappe les marches du clavier d'un carillon de cloches.

**Cariotteur** : Rempailleur de chaises.

**Carisseur** : Ouvrier *carrier* ébauchant les formes des pierres de taille.

**Carlier** : Charron, au 17<sup>ème</sup> siècle, en Picardie.

**Carme, Carmélite** : Religieux, religieuse de l'ordre du Mont-Carmel.

**Carnacrier, Carnessier, Carnicier** : Bourreau.

**Carnier** : Boucher.

**Carnifex, Carnificis** : Bourreau.

**Caroleor, Caroleur** : Danseur de *caroles* (danses festives et populaires)

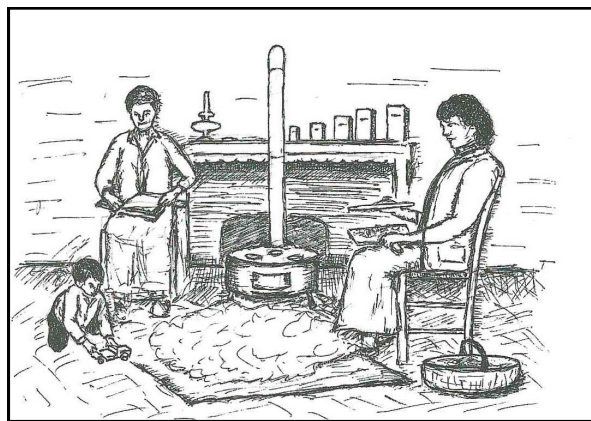

Cardeur

Carchemaneur : Arpenteur





**Carrochier :**  
**La Comtesse du Pin**  
**Première femme cocher**  
**À Paris , en 1907**

au Moyen Âge).

**Caroubleur** : Cambrioleur à l'aide de fausses clés (argot).

**Carpentaire, Carpentier** : Charpentier.

**Carpentarii** : Tonnelier, au Moyen âge.

**Carpentarios** : Charpentier sur les chantiers des cathédrales.

**Carpentarius** : Charron, au 9<sup>ème</sup> siècle.

**Carratier** : Charretier.

**Carreleur** : 1° Potier qui moule et fait cuire les carreaux de dallage. 2° Ouvrier qui pose les carreaux de terre cuite ou de pierre, au sol. 3° Marbrier et paveur. 4° Savetier ambulant Lorrain (*carreleur* ou *re-carreleur*) qui parcourait les rues pour trouver des sou-

liers à raccommo-der, en posant des *carreaux* (pièces) sous les semelles usagées.

**Carreleur en cuir** : Ouvrier qui préparait les *carrelures* (semelles) dans les gros cuirs.

**Carrelier, Carreleur** : Ouvrier qui façonnait et cuisait les carreaux devant servir à daller les maisons.

**Carretier, Carreton** : Charretier.

**Carreur** : 1° Ouvrier verrier qui roule rapidement le cristal sur le *marbre* (plaque de fonte), et qui souffle, en même temps dans la canne pour forcer la masse pâteuse à se gonfler en s'allongeant.

**Carreyeur** : Ouvrier *carrier*.

**Carrié** : 1° Personne chargée de l'entretien du cimetière et des inhumations. 2° Marbrier.

**Carrier, Carrioux, Carroyeur** : 1° Exploitant d'une carrière de pierres. 2° Ouvrier qui extrait des pierres d'une carrière. 3° Tailleur de pierres.

**Carriereur** : Dans le Nord, *carrier* travaillant dans des carrières souterraines.

**Carrioux** : Voir *Carrier*, en Normandie et Picardie.

**Carrochier** : Cocher, conducteur de carrosse.

**Carronnier** : Fabricant de tuiles et de *carrons* (types particuliers de briques pleines et de **carreaux** qu'on trouve dans les bâtiments bressans, plus précisément dans les angles des murs, le chaînage ou encore sur les sols des fermes et manoirs).

**Carrossier** : 1° Voir *Carrochier*. 2° Personne qui fabriquait, vendait, réparait les carrosses, les voitures à cheval et les harnais.

**Carroyeur** : Voir *Carrier*.

**Carruyer** : 1° Charretier, laboureur. 2° Ouvrier qui charge un bateau.

**Cartalateur, Cartelateur, Cartomancien** : Personne qui prédit l'avenir au moyen des cartes à jouer.

**Carte (femme en)** : Prostituée qui devait, selon les règlements de police, posséder une carte constatant son métier.

**Carteur, Cartier** : 1° Personne qui fabrique des cartes à jouer et tarots. 2° Charretier. 3° Géôlier.

**Cartier- dominotier** : *Imagier* fabriquant des cartes à jouer et des images diverses en y dessinant des personnages et en les enluminant de couleurs vives.

**Cartisanier** : Ouvrier en *cartisane* (petit morceau de carton fin autour duquel il tortille du fil, de la soie, de l'or ou de l'argent qui fait relief dans les dentelles et dans les broderies.).

**Cartomancien** : Voir *Cartalateur*

**Carton** : Charretier, dans le Nord.

**Cartonneur** : Ouvrier qui relie les livres avec du carton.

**Fabrique de cartes à jouer dans une maison de la place Dauphine à Paris vers 1680**





**Cartonnier** : 1° Voir *Cartier*. 2° Fabricant ou vendeur de carton ou d'objets en carton. 3° Faiseur de masques en carton. 4° Ouvrier papetier chargé de découper et de préparer les papiers en vue du façonnage.

**Cartrier** : Geôlier.

**Cartulaire** : Officier qui inscrivait les impositions, droits d'entrée et de sortie, sur les marchandises.

**Casalier** : Garde de *casaux* (fermes, métairies).

**Cascarote** : Poissonnière, au Pays Basque.

**Casénier** : Ouvrier récupérant la *caséine* (protéine) du petit-lait pour en faire des produits chimiques (aditif en œnologie, liant de peinture).

**Casernier** : Officier militaire chargé du matériel de casernement.

**Caseyeur** : Marin pratiquant la pêche à l'aide de casiers tressés posés appâtés sur les fonds, pour prendre les crustacés.

**Casier** : Marchand de fromage.

**Casinotier** : Gérant ou employé de casinos.

**Caslin** : Mendiant simulant les infirmités.

**Casquetier** : 1° Armurier faisant des casques. 2° Chapelier fabriquant et vendant des casquettes.

**Cassa-bois** : Surnom du bûcheron.

**Casse-caillou** : Surnom familial du Compagnon tailleur de pierres.

**Casse-moute** : Meunier ramassant le grain à domicile, en Normandie.

**Casserole** : Policier en civil (argot).

**Cassetier, Layeteur, Layetier** : Fabricant de boîtes, de coffres et de divers emballages en bois.

**Casseur** : Ouvrier d'une sucrerie, conducteur de la machine qui débite le sucre en morceaux.

**Cassidaire** : 1° Gardien de casques, à Rome. 2° Fabricant de casques en métal.

**Cassier, Paquetier** : Ouvrier *compositeur* en imprimerie qui utilisait les *casses* (casiers à séparations) pour faire les lignes en plomb.

**Cassier** : Marchand de casseroles.

**Castanéiculteur, Castanhaïre** (Languedoc) : Producteur de châtaignes.

**Castelan** : Gardien, gouverneur d'un château-fort.

**Casticheur, Caticheur** : 1° Architecte. 2° Agent de la voirie. 3° Réparateur de chaussée, de digues.

**Castolier** : *Rétameur* ambulant, en Normandie.

**Castor** : *Mousse* dans la marine marchande.

**Castorin** : Chapelier travaillant la peau de castor.

**Castotier** : Tisserand de *casto* ou *berlinge* (tissage dont la chaîne est en fil de chanvre et la trame en laine).

**Castreur, Châtraire, Châtreur** : Spécialiste de la *castration* (ablation des testicules) du bétail.

**Casublier** : *Chasublier* au Moyen âge.

**Casuiste** : Théologien qui enseigne la morale religieuse et résout les cas de conscience.

**Catagne, Cataigne, Cataïne, Catane, Catangne** : Capitaine, chef.

**Cataractaire** : Gardien des portes d'une ville ou d'une prison (antiquité).

**Catau** : Surnom de la servante de ferme.

**Catel (juré de)** : Juré chargé des estimations des meubles.

**Caticheur** : Voir *Casticheur*.

**Catin** : Prostituée.



*Cassier-Paquetier : Ouvrier en imprimerie*

*Mousse à bord d'un navire*

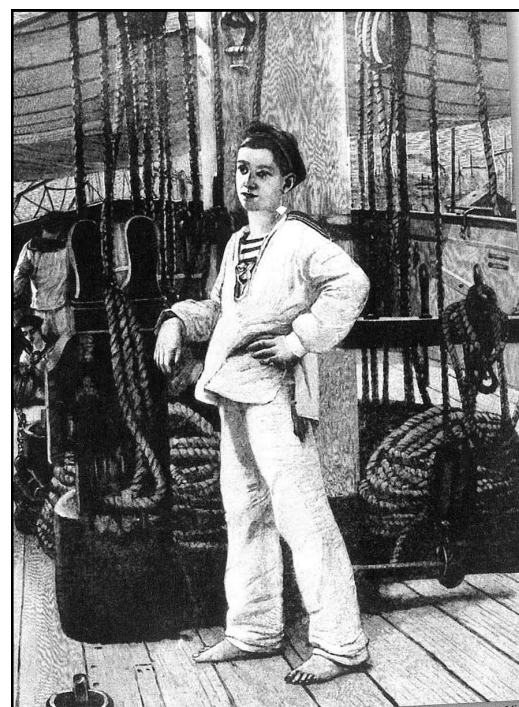

**Catisseur, Aplanisseur, Apprêteur, Ecatisseur, Preneur, Tondeur de draps** : Ouvrier qui donne aux étoffes le *cati* (le brillant) en les apprêtant, les pressant pour leur donner du lustre, de l'éclat et les rendre plus agréables à l'œil.

**Caucassier, Cocassier, Cocatier, Coconnier, Cocotier, Cocquassier, Cocquenier, Coquassier, Coquetier** : Marchand ambulant de beurre, fromages, œufs et volailles.

**Cauchemare, Cauquemare** : Sorcière.

**Caucheteur** : Fabricant ou marchand de chaussettes, en Belgique et Artois.

**Cauchier, Chauffournier, Choleur** : 1° Fabricant ou marchand de chaux. 2° Ouvrier ou exploitant d'un four à chaux.

**Cadataire** : Personne portant la queue de la robe d'un roi, d'un pape, d'un prélat, dans une cérémonie.

**Cauderlier, Caudier, Caudrelier, Caudrier, Caudronnier, Chauderier, Chaudrelier, Chaudronnier** : Celui qui faisait et vendait des chaudrons, des marmites, et autres ustensiles de cuisine, en fer ou en cuivre.

**Chaudier** : 1° Forgeron, maréchal-ferrant. 2° Ouvrier chauffant le métal.

**Chaudronnier** : 1° Voir *Chauderier*. 2° Autrefois, celui qui faisait et vendait des chaudrons, des marmites, et autres ustensiles de cuisine, en fer ou en cuivre.

**Chauffe-cire** : Officier assistant le chancelier dans les cours souveraines, chargé à l'origine de préparer la cire à cacheter.

**Chauffeur** : 1° Autrefois, ouvrier forgeron chargé d'actionner les soufflets, d'entretenir le feu d'une forge ou d'un four. 2° Conducteur d'une machine à feu ou à vapeur (locomotive, locomobile, automobile).

**Chauffier** : Ouvrier qui chauffait les fours.

**Chauffournier, Chaufforneur, Chauleur, Chaulier, Cholier, Cauchier** : 1° Fabricant ou marchand de chaux. 2° Ouvrier ou exploitant d'un four à chaux.

**Chaumacrier** : Préparateur ou marchand de chaux.

**Chaumeur, Chaumier** : 1° Marchand de *chaume* (paille). 2° Arracheur de chaume dans les champs. 3° Couvreur en *chaume* ou d'autres végétaux (genêt, roseaux).

**Chauvier, Caunier** : Extracteur de chaux.

**Chaussetier, Drapier-chaussetier** : Voir *Chaucier*.

**Chasseur** : Voir *Chauceur*.

**Chaussier** : Voir *Chaucier*.

**Chaussonnier** : Fabricant ou vendeur de chaussons, de pantoufles, de chaussures.

**Chausumier, Chautier, Chauxumier** : Voir *Chauffournier*.



Chauffournier vers 1870

**Chavenacrier** : Voir *Cabanasseur*.

**Chaveor** : Ouvrier qui creuse.

**Chavetaigne, Chavetaign, Cheffetaign, Cheftaign** : Capitaine.

**Chavetonnier, Savetonnier** : *Savetier* (artisan fabriquant des souliers de basane).

**Chesnier, Chaînier, Chaînist** : Voir *Chaînetier*.

**Chef de bannière** : Capitaine de quartier dans une ville.

**Chef de taille** : Dans les houillères, responsable d'une trentaine de mineurs travaillant dans une *taille* (galerie d'extraction d'un minerai).

**Chefcier, Chevecier** : Dignitaire ecclésiastique qui avait un bénéfice de *chevecerie* (charge du chevet d'une église ainsi que la garde du trésor, de la cire, des cierges, du luminaire et parfois des habits et ornements ecclésiastiques).

**Chefetaign, Cheftaign, Chevetaign, Cheveintaign, Chevetaign** : 1° Capitaine. 2° Administrateur civil. 3° Propriétaire foncier, seigneur.

**Chef-porion** : Personne qui coordonne tous les travaux effectués aussi bien de jour comme de nuit dans une mine. C'est le plus haut grade dans une fosse.

**Cheitif** : Voir *Chaitif*.

**Chéliier, Quéliier** : Voir *Chaisier*.

**Chemisier** : Fabricant de chemises, vêtements de jour à l'origine.

**Chenelier** : Voir *Cellerier*.

**Chenevier** : Producteur ou apprêteur de chanvre.

**Chenier** : Ouvrier qui travaillait le chêne.

**Chenilleur** : Ouvrier passementier posant de la *chenille* (travail de soie velouté, rond, qui ressemble à l'insecte du même nom).

**Chennetier** : Valet qui s'occupait des chiens.

**Chépiier** : Géôlier.

**Cheptellier, Chétolier** : Personne gardant et nourrissant les animaux par contrat de bail à cheptel.

**Chercheor** : 1° Contrôleur. 2° Inspecteur. 3° Vicaire d'un doyen de chapitre.

**Cherrier** : Charron.

**Chésier** : Voir *Chaisier*.

**Chesnetier** : Voir *Chaînetier*.

**Chetif** : Voir *Chaitif*.

**Chevalceor, Chevalcheor, Chevalerot** : 1° Chevalier. 2° Voir *Chevaucheur*. 3° Homme ou soldat à cheval.

**Chevalier de l'aune** : Marchand de toile.

**Chevancier** : Préposé aux achats de vivres.

**Chevant** : Bourreau.

**Chevaucheur, Chevaucheur d'écurie** : 1° Au Moyen âge, officier chargé de l'approvisionnement en vivres et

fouillage de l'hôtel et de l'écurie du roi. 2° A partir du 16<sup>ème</sup> siècle, maître de poste. 3° Cavalier. 4° Anciennement, messenger royal qui emmenait les plis à cheval et pouvait réquisitionner des chevaux frais.

**Cheveau-léger** : Cavalier de la garde d'un souverain.

**Chevecier** : Voir *Chefcier*.

**Chevretier** : 1° Gardien de chèvres. 2° Voir *Chevre-teor*.

**Chevrettière** : Ouvrier qui pile la *chevrette* (crevette grise) pour en faire un appât.

**Chevrier** : 1° Marchand ou gardien de chèvres. 2° Scieur de long, monté sur le tronc à débiter en planches, tronc posé sur une *chèvre* (appareil de levage). 3° Jouer de l'instrument de musique appelé *chevrie* (voir *Chevre-teor*).

#### Sources :

*Dictionnaire des vieux métiers de Paul Reymond*  
*Généalogistes ! Ethnographes ! Votre dictionnaire d'Alain NEMO*

*Lexiques des métiers d'autrefois de Jean DELORME*

*Dictionnaire des Métiers de Daniel Boucard*

<http://www.antan.info/>

<http://dictionnaire.reverso.net/>

<http://www.vente-cernunnos.com/mestiers.html>

<http://fr.wikipedia.org/wiki/GeneaWiki>

<http://fr.wikisource.org/wiki/Wikisource:Accueil>

*Gravures recueillies par Colette BRIQUET fiches personnelles*

## DÉCÈS d'AUBOIS à L'HOPITAL MILITAIRE de PHALSBOURG 1745 – 1783

Par Pascal BARON A. 1569

**14 avril 1761** – Jacque BARTHELEMY dit Saint Etienne de Baroville juridiction de Bar sur Aube, Caporal à la Compagnie du Bois Tenant Bataillon de Chaumont, Milice de Champagne.

Inhumé au cimetière de l'Hôpital.

Acte rédigé par le Père Cassien de Sarrelouis, prêtre capucin.

**30 octobre 1746** – François GUÉNIN dit Saint François de Viré sous Barre en Champagne fils de François, soldat à la Compagnie De CANO, Bataillon de St Dizier, milice de Champagne.

Inhumé au cimetière de l'Hôpital.

Acte rédigé par le Frère Arsène de Pédange, père Capucin.

**3 août 1760** – Simon LABRE dit Sans Soucy d'Arconville, Province de Champagne, milicien à la compagnie de Bernon, Bataillon de Chaumont, Milice de Champagne.

Inhumé dans le cimetière de l'Hôpital.

Acte rédigé par le Père Cassien de Sarrelouis, prêtre capucin ;

**14 août 1746** – Jacques LAINÉE dit Beau Prés, de Ramrupt en Champagne, Election de Troyes.

Soldat à la Compagnie De Thiballier, Bataillon de St Dizier, milice de Champagne.

Inhumé dans le cimetière de l'Hôpital.

Acte rédigé par le Frère Philippe de Faverney, prêtre capucin.

**11 aout 1746** – Jean LOISY dit La Douceur, originaire de Courterange en Champagne, Election de Troyes fils de Jacques, soldat à la Compagnie de Castres, ba-

tailion de St Dizier, milice de Champagne.

Décédé âgé de 19 ans, inhumé dans le cimetière de l'Hôpital.

Acte rédigé par le Frère Philippe de Faverney, prêtre capucin.

**26 juillet 1781** – Jean Baptiste MARIOTTE dit Mariotte, originaire de Troyes en Champagne, soldat à la Compagnie De Garnier régiment de Brie.

Inhumé dans le cimetière de l'Hôpital.

Acte rédigé par le Père Cassien de Sarrelouis, prêtre capucin.

**28 février 1760** – Nicolas LAROCHE dit Saint Valière, originaire de Valière, province de Champagne, milicien à la Compagnie De Melun, bataillon de Chaumont milice de Champagne.

Inhumé dans le cimetière de l'Hôpital.

Acte rédigé par le Père Cassien de Sarrelouis, prêtre capucin.

**6 mai 1777** – Alexandre MONGUINET dit Alexandre, originaire Desoys en Champagne, juridiction de Troyes. Soldat à la Compagnie De Merenveille, régiment du Beaujolais.

Inhumé dans le cimetière de l'Hôpital.

Acte rédigé par le Père Cassien de Sarrelouis, prêtre capucin.

#### Sources

*Transcription des registres de décès de l'Hôpital militaire de Phalsbourg.*

*Cercle Généalogique de Pays de Sarrebourg et du Saulmois.*

# A PROPOS

## Qui était Théophile BOUTIOT ?

Les rues, les écoles de nos villes et de nos villages portent souvent le nom de personnages qui ont marqué notre histoire au niveau national ou local.

Si pour chacun d'entre nous, ces noms sont familiers car ils font partie de notre quotidien, savons-nous vraiment de quelle personne il s'agit ?

En plus de faire des recherches, sur leur propre passé familial, les membres de l'atelier « A la recherche du temps passé » souhaitent mettre en lumière les personnages illustres qui ont marqué l'histoire du patrimoine local de Vendevre sur Barse.

Après avoir travaillé sur Auguste SUCHETET, nom de la rue du siège social de l'Association « Trait d'Union », ils ont cherché à mieux connaître qui était Théophile BOUTIOT :

- Ce vendeurois de naissance à qui la commune de Vendevre a donné son nom à une rue et une école.
- Ce troyen d'adoption, dont une rue de Troyes porte le nom.
- Cet ouvrage est dédié à cet homme d'exception qui a laissé au département de l'Aube une œuvre importante.

Cet ouvrage vous intéresse ? **CONTACTEZ**

Maison pour tous « Trait d'Union » A.2173  
49, rue Suchetet - 10140 Vendevre s/ Barse

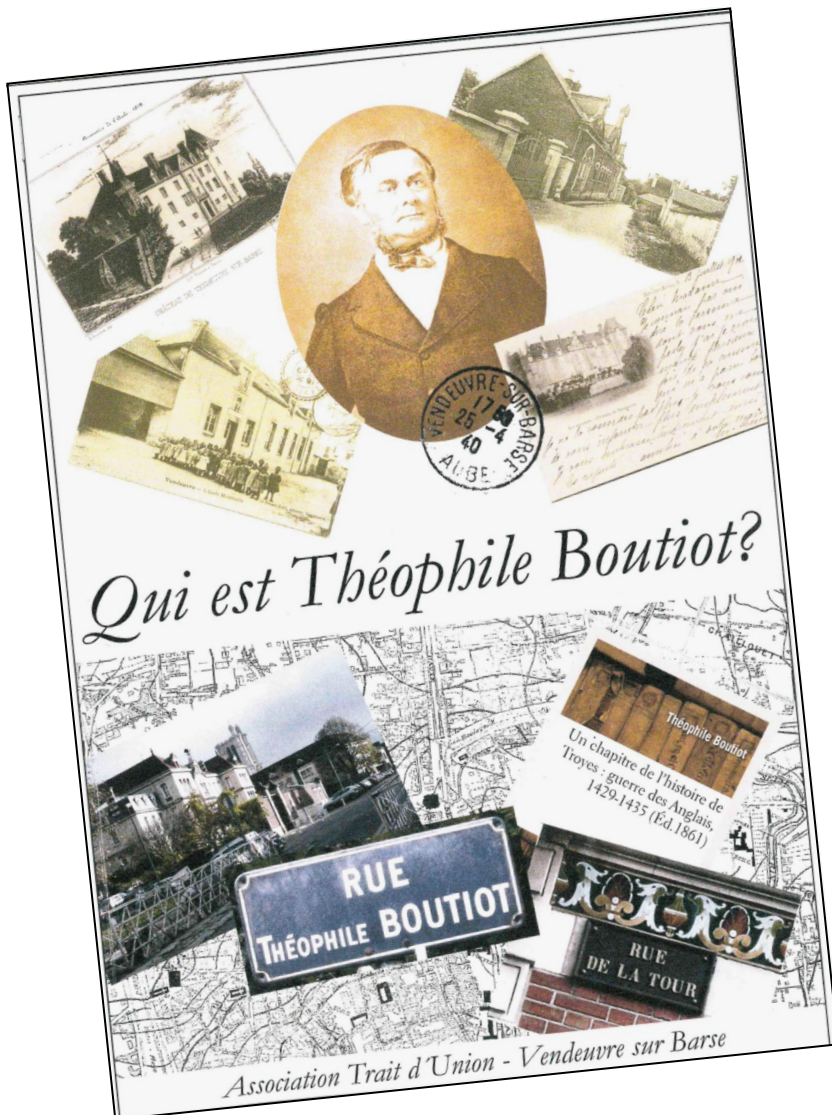

## ENTRÉE à la BIBLIOTHÈQUE du C G Aube

Notre adhérente **Colette CORDEBAR A.2518** vient de nous faire cadeau pour notre bibliothèque de son 2e volume sur « **Une histoire de Dienville - Les temps de Guerre 1789-1945** » Tome 2.

Nous la remercions pour ce don.

**Ce livre vous intéresse ? CONTACTEZ le secrétariat pour vos commandes.**

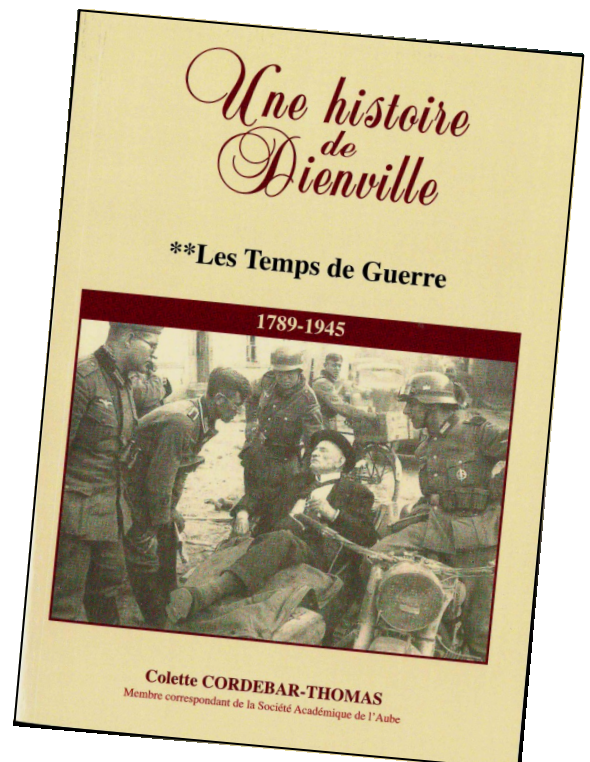

## MARIAGES d'AUBOIS à MONTROUGE

depuis 1859

**24 décembre 1859** – Jean Emile CHAMPOUDRY natif des Hts de Seine act. avec Marie Angèle DAILLANT native de l'Aube.

**12 avril 1860** – Georges François LEBLANC natif des Hts de Seine act. avec Victoire Isabelle MACHEREX native de l'Aube.

**22 février 1868** – Alexandre François PASSEMARD natif de l'Aube avec Sophie CHAUFFETEAU native de l'Indre..

**24 mars 1870** – François BECK natif de la Moselle, fils dont les parents sont de l'Aube avec Maria DEVILLIERS native de la Haute Marne.

*Pascal BARON A. 1569*

## DÉCÈS à PARIS 4e arrondissement

**5 juillet 1863** – Jean Nicolas RADIÈRE 62 ans natif de Landreville † parvis Notre Dame n° 1et demeurant cité Rivoli n° 7 dans le 4è arrond., fils de parents non indiqués, veuf de Marie CHAMBERLIN.

Déclaration faite par Pierre François FRÉDÉRIQUE 62 ans et Marie PROST-COUTURIER 42 ans tous 2 employés place du parvis Notre Dame.

*Pascal BARON A.1569*

## DÉCÈS par ACCIDENT à ST OULPH

**3 août 1766** – Denis BASTIEN 62 ans demeurant St Symphorien de Bligny époux de Anne BARBIÉE, père de Anne et Léonard Nicolas BASTIEN.

*Source : A.D. Aube 4<sup>E</sup>356/3 1757-1792 page 8/127*

*Annick BELLOT A.2001*

## **Votre attention !**

La rubrique des Questions-réponses ne se nourrit qu'à l'aide de votre courrier mais aussi des recherches des bénévoles et de leur dévouement.

N'hésitez pas à l'alimenter mais pensez aussi qu'il n'est pas toujours facile de trouver ce qui vous a posé une énigme.

Soyez donc indulgents et si vous trouvez par vous-mêmes des réponses, n'oubliez pas de nous les faire connaître, elles peuvent aider les autres.

Merci de votre compréhension

## IMAGE

Des trottoirs sous la pluie. Une femme et un homme  
Qui se sont rencontrés avant qu'il soit trop tard.  
Elle lui prend la main, et brusquement c'est comme  
Si le soleil brillait au milieu du brouillard.

C'est un quartier sans joie, pas très loin d'une gare,  
Pourtant ils ne sont pas sur le point de partir ;  
Une tendresse oubliée envahit leur regard,  
Et les emporte au loin vers un autre avenir.

Il est un peu timide, à peine s'il effleure  
Ses lèvres d'un baiser qui se veut papillon.  
Une goutte de pluie est restée sur son front,  
Il l'essuie tendrement, comme on cueille une fleur.

Ils s'éloignent à pas lents, le café les accueille,  
Une odeur de croissant qui les fait saliver.  
Jusqu'à ce matin-là, ils n'étaient que deux feuilles  
Emportées par le vent, mais se sont retrouvées...

*Jean-Paul GOFFIN A. 1442*

## CALENDRIER des REUNIONS

### ARCHIVES DEPARTEMENTALES

#### JEUDI après midi 14 heures

**Jeudi 15 mai 2014**

**Juin 2014**

**Visite du Château de Droupt St Basle**

**Jeudi 11 septembre 2014**

**Jeudi ? octobre 2014 date à définir**

# LU POUR VOUS

Par Elisabeth HUÉBER A. 2293

## Généalogie Briarde N° 95

- Le départ des Poilus-Août 1914
- Soldats 1914-1918 sur les monuments aux morts de Signy-Signets, Annet/Marne, Trilport
- Auguste ARMAND 1839-1917
- Frédéric GERARD 1860-1938
- Pierre BERTHIER, le père de la bauxite
- Jean COCTEAU et son ascendance
- Soldats nés à Varredes, morts à la guerre

## Généalogie Briarde N° 94

- Abel Stanislas LEBLANC
- Les frères Jules Daniel et Alphonse MOERIS
- Expressions populaires

## Généa-89 Yonne N° 140

- Jean-Etienne DIZIEN instituteur à Cure (89)
- Soldats de Noyers morts pour l'Empire
- Etienne DROMONT, soldat de l'Empire

## Nos ancêtres et Nous CG Bourgogne N° 140

- Pierre LEYGONIE
- Famille FOURNIER d'Auxerre et de Paris
- Actes respectueux
- Relais et bureaux de poste dans l'Yonne
- Famille COLLENOT
- Famille SACLIER

## Ardennes Tiens ferme! N° 137

- Communes dépouillées sur le CD 7
- Famille COPHIGNION d'Aubigny-Pothées (08)
- Langage du comté de Rethel

## Géné-Carpi Vosges N° 75

- Promotion Castelnau
- La famille de PANGE
- Sur les traces du capitaine NICOLLE (suite)

## Histoire & Généalogie Axonaise N° 15

- L'école
- Les sources de l'éducation
- La guerre à Vendhuile (9ème partie)

## Généalogie en Aunis N° 97

- Ascendance de BAUDRY de la CANTINERIE Marie Pierre Gabriel
- La population de Thairé en 1641

## Champagne Généalogie N° 141

- Familles JOSSE en Champagne (suite)
- Les soldats marnais de la Révolution
- La dime capitulaire
- Jean François Elisabeth SUTAINÉ, bourgeois, témoin et chroniqueur
- A propos de l'abbé GILLET
- Ventes des biens nationaux

## Racines Ht Marnaises N° 88

- Les maçons limousins en Haute-Marne
- La véritable histoire du palais de Longue-Barbe
- Eclairs de vie: regards au-delà des noms sur les monuments.

## SOCIÉTÉ - GÉNÉALOGIQUE de L'YONNE

### Rencontre Aube / Yonne le 24 mai 2014 à Villeneuve sur Yonne

- Visite de la ville de Villeneuve sur Yonne
- Déjeuner pris au restaurant *Le Bouche à Oreille* Faubourg St Laurent à Villeneuve
- Après-midi ateliers généalogiques jusqu'à 17 heures, salle du restaurant *Le Bouche à Oreille*.

Nous espérons que vous serez nombreux à participer à cette journée.

Voir détails sur feuille jointe **à retourner avant le 10 mai 2014.**

A bientôt

# GLANES ARCIS SUR AUBE

Patrick GRENET A. 1980

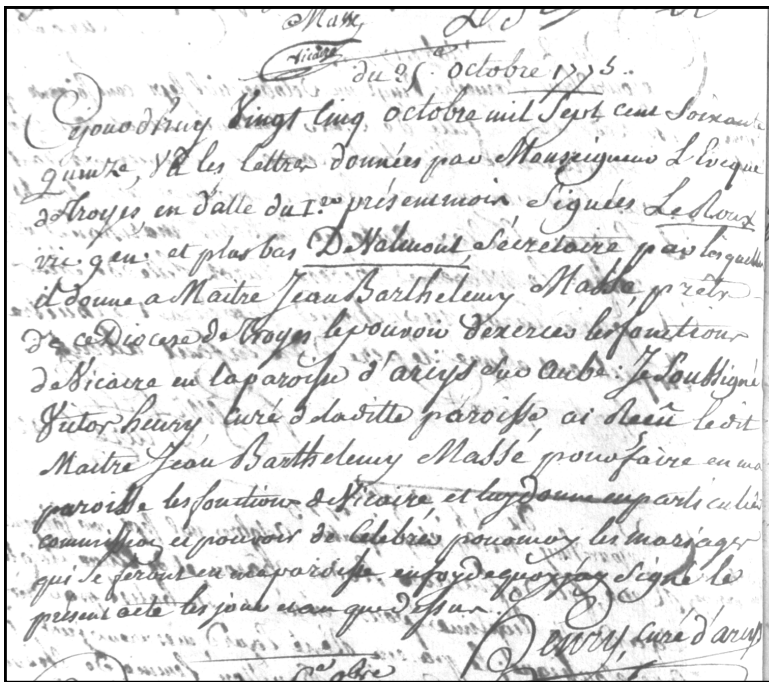

Ce jour d'aujourd'hui vingt-cinq octobre mil sept cent soixante  
quinze vu les lettres données par Monseigneur L'Evêque  
de Troyes en date du 1<sup>er</sup> présent mois signées Le Roux  
vic. gén. Et plus bas DeValmont secrétaire par lesquelles  
il donne a maître Jean Barthelemy Massé prêtre  
de ce diocèse de Troyes, le pouvoir d'exercer les fonctions  
de vicaire en la paroisse d'Arcis sur Aube, je soussigné  
Victor Henry curé de la dite paroisse ai reçu le dit  
maître Jean Barthelemy Massé pour faire en ma  
paroisse les fonction de vicaire et luy donne en particulier  
commission et pouvoir de célébrer pour moy les mariages  
qui se feront en ma paroisse en foy de quoi j'ay signé le  
présent acte les jours et an que dessus.

Henry, curé d'Arcis

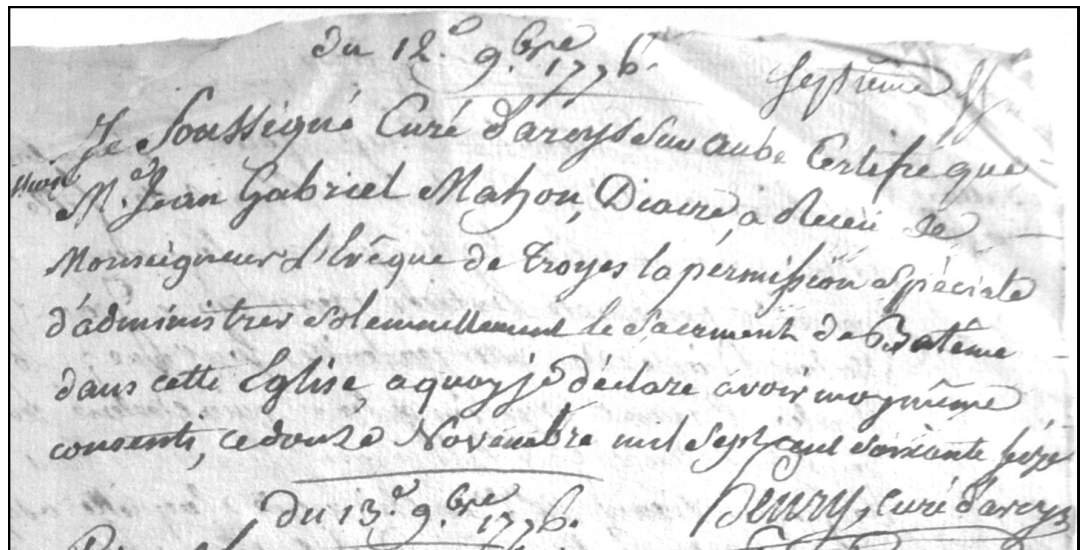

Le 12e 9bre 1776

Je soussigné curé d'Arcis sur Aube certifie que  
Me Jean Gabriel Mahon, Diacre, a Reçu de  
Monseigneur L'Evêque de Troyes la permission spéciale  
d'administrer solennellement le sacrement de batême  
dans cette Eglise a quoy je déclare avoir moy même  
consenti ce douze novembre mil sept cent soixante seize  
Henry curé d'Arcis

Source : Arch et Patrimoine  
Arcis 4 E 006

# QUESTIONS

*RAPPEL : Merci de respecter les consignes suivantes :*

- UNE SEULE QUESTION PAR FEUILLE 21X29,7
- ÉCRIVEZ AU RECTO SEULEMENT
- PATRONYMES EN LETTRES CAPITALES
- INDIQUEZ VOS NOM, PRÉNOM, ADRESSE ET NUMÉRO D'ADHÉRENT SUR CHAQUE QUESTION

Donnez le maximum de renseignements susceptibles d'aider la recherche : type d'acte, dates les plus précises possibles, paroisse ou commune, etc...

## ABRÉVIATIONS GÉNÉALOGIQUES COURANTES

naissance .....	°	avant 1750.....	/1750	père.....	P
baptême .....	b	après 1750 .....	1750/	mère .....	M
mariage .....	x	douteux .....	?	filleur (e).....	fl
contrat de mariage .....	Cm	environ (date) (circa) .....	ca	parrain .....	p
divorce .....	)(	fils .....	fs	marraine .....	m
décès .....	+	filie (filia) .....	fa	témoin .....	t
nom/prénoms inconnus .....	N...	veuve (vidua) .....	va	testament .....	test

y : au même lieu que celui cité auparavant. Exemple : Payns 16/2/1710, y + 30/3/1768, y x 4/6/1736.

### 14.001 - AVALLE

Ch. tout renseignement au sujet de Paul Augustin AVALLE, Seigneur du Plessis et de La Borde, Conseiller du Roi, maison et couronne de France, contrôleur en la Chambre des comptes d'Aix en Provence. La seigneurie du Plessis se situe sur la commune de Fresnoy Le Château, Aube. Il a épousé Perrette Sire TURRIN, ° et b à Troyes paroisse Saint Jean le 08/06/1729

*François de COLBERT A.2741*

### 14.002 - GERAND – HONNET

Ch ° ca 1808 + et asc GERAND Auguste et ° ca 1807 + et asc HONNET Cécile x /1842 à Maraye en Othe P . et M. de GERAND Edouard y ° 26/03/1842

*Michel ROBIN A.2606*

### 14.003 - HUPPE – LALOY

Ch. ° ca 1833 + et asc de HUPPE Victor et ° ca 1838 + et asc de LALOY Adeline x / 1880 Aix en Othe ou environs.

*Michel ROBIN A.2606*

### 14.004 - LARCIER – COMPTE

Ch. x ca 1660 /1670 communes limitrophes Yonne Edme LARCIER x Reine COMPTE

### 14.005 - MAROT – MIRAUX

Ch. ° ca 1797 + et asc de MAROT Philippe et ° ca 1826 + et asc MIRAUX Amélie x /1856 habitait Montigny Les Monts en 1859

*Michel ROBIN A.2606*

### 14.006 - MARTINET – BESANÇON

Ch. x + de MARTINET Edme et BESANÇON Claude

*Colette THOMMELIN A.1543*

### 14.007 - MIOT – DOUBLET

Ch. ° ca 1814 à Chaource et asc de MIOT Edme et ° ca 1820 + et asc de DOUBLET Anne à Chaource ou Lantages x entre 1839/1844 à ? P. et M ; de MIOT Régina ° 22/02/1863 à Chaource

*Michel ROBIN A.2606*

### 14.008 - MOSDIER

Ch. ° ca 1780 + et asc MOSDIER Marie Madeleine fa naturelle de MOSDIER Marie ° 13 Nivose an XIII (1802) à Maraye en Othe

*Michel ROBIN A.2606*

### 14.009 - NINET – LARZILLIERES

Ch. x ?? de Savinien NINET ° 22/06/1708 Vinets + 19/11/1786 Vaucogne x ?? avec Marie LARZILLIERES ° ca 1709 ?? + 20/10/1785 Vaucogne dont 3 enfants :

Marie Anne ° ca 1735 ?? + 06/10/1743 Vinets

Françoise y ° 31/12/1737 - Tanche y ° 07/03/1743

Charles ° ca 1744/1746 ?? x à Aulnay à Madeleine JACQUEMIN - Louis ° ca 1745 ?? x à Revin Ardennes

*Colette THOMMELIN-PROMPT A.1543*

### 14.010 - PRIGNOT – DORVILLE

Ch. x ca 1660 /1670 peut être dans le sud du département Claude PRIGNOT x Françoise DORVILLE

### 14.011 - THIEBAULT x GILLOT

Ch. x ca 1700 communes limitrophes avec l'Yonne Georges THIEBAULT x Marie GILLOT

**Questions arrêtées le 01/03/2014  
Frédérique BALLERAY A 1507**



# RÉPONSES

**RAPPEL : Merci de respecter les consignes suivantes :**

- **UNE SEULE QUESTION PAR FEUILLE 21X29,7**
- **ÉCRIVEZ AU RECTO SEULEMENT**
- **PATRONYMES EN LETTRES CAPITALES**
- **RAPPELEZ L'INTITULÉ (NUMERO ET NOM) DE LA QUESTION À LAQUELLE VOUS RÉPONDEZ**
- **INDIQUEZ VOS NOM, PRÉNOM ET NUMÉRO D'ADHÉRENT SUR CHAQUE RÉPONSE**

## ARSON

ARSON Jean Baptiste négociant x 23/04/1743 Troyes St Jean à SORIN Marie Jeanne Françoise dont : ARSON Jean Baptiste Toussaint négociant x 12/09/1774 Fresnoy le Château (Aube) à AVALLE Marie Gabrielle dont :

ARSON Marie Jeanne Adélaïde ° 01/12/1776 Troyes St Jean

ARSON Pierre Antoine Ambroise ° 04/04/1779 Troyes St Jean

ARSON Jean Baptiste Toussaint propriétaire maire de Rosières Près Troyes ° 09/09/1775 Troyes St Jean + 06/12/1861 Troyes 86 ans x VIE Marie Madeleine Virginie ° Paris + 14/07/1860 Troyes, dont :

ARSON Abel François Théodore célibataire ° 23 Germinal an 10 (13/04/1802) Paris + 09/03/1885 Troyes 82 ans

ARSON Jean Nicolas Eugène maître de forges ° 23 germinal an 10 (13/04/1802) Paris + 19/02/1885 Troyes 82 ans x LEVESQUE Marie Louise Constance y ° 20/02/1812 y + 23/03/1872 (60 ans) dont :

ARSON Marie Mélanie ° 27/10/1833 Troyes, + 17/05/1835 Robert Espagne

ARSON François Marie Alfred militaire lieutenant en 1861 ° 07/02/1836 Robert Espagne, ARSON Marie Anne Mélanie ° 26/12/1840 Robert Espagne + 09/04/1927 Paris 8e x 07/10/1861 Troyes CUREL Robert Ernest propriétaire ° 26/04/1829 + 31/07/1893 Hagondange (Moselle)

*Yves CHICOT A.2302*

## 13.001 – CUISIN – CLEMENT

CUISIN Nicolas + / 1703 x ? Louise dont CUISIN Pierre manouvrier à la Coudre ° 1664 + 07/06/1725 Auxon 61 ans y x à BRODIER Marguerite le27/11/1703 et CUISIN Clément sabotier à la Coudre commune d' Auxon ° 1660 y + 30/10/1732 à 72 ans x ? à CLEMENT Jeanne ° 1667 y + 08/04/1727 à 60 ans dont :

CUISIN Marguerite ° 28/09/1692 Auxon

CUISIN Edme y ° 13/12/1693

CUISIN Jean Clément y ° 17/07/1695

CUISIN Jean y ° 28/01/1697

CUISIN Pierre y ° 04/05/1698

CUISIN Georges y ° 25/04/1700

CUISIN Nicolas y ° 01/01/1702 y x 26/11/1725 à HUCHARD Anne

CUISIN François y ° 10/01/1704 y + 1754 y x 16/05/1726 Auxon à HUCHARD Reine y ° 13/01/1707 y + 14/05/1750.

CUISIN François et HUCHARD Reine se sont mariés le 16/05/1726 et non le 06/05/1726.

*Yves CHICOT A.2302*

## 13.006 – HUCHARD – BEAUGRAND

HUCHARD Pierre lab à la Coudre commune d'Auxon y ° 1665 y x 15/11/1688 y x 09/10/1732 (67 ans) à BEAUGRAND Barbe ° 1666, y + 15/11/1727 (61 ans) dont : HUCHARD Anne et HUCHARD Reine y ° 13/01/1707

*Yves CHICOT A.2302*

## LEVESQUE

LEVESQUE Augustin Louis ° 29/01/1758 Troyes St Rémy + 08/05/1842 Troyes 84 ans x 27/08/1782 Brienne Le Château à NAVARRE Louise Constance ° 11/05/1766 Brienne Le Château (Aube) + 27/03/1845 Troyes 78 ans dont :

LEVESQUE François ° 25/09/1784 Troyes St Rémy + 04/03/1859 Troyes 74 ans x 11/11/1809 à Troyes avec LEMUET de THURIGNY Julie Claudine Marie Sophie (fa de LEMUET de THURIGNY Jules César ° 1748 + 04/02/1805 Troyes (15 pluviôse an 13) et de DUBOURG Anne Louise Rosalie ° 1763 La Saulsotte (Aube) + 13/04/1843 Troyes 80 ans x 20/12/1781 Troyes St Etienne) dont :

LEVESQUE Marie Louise Constance ° 20/02/1812 Troyes y + 23/03/1872 à (60 ans) x en 1831 à ARSON Jean Nicolas Eugène maître de forges ° 13/04/1802 Paris (23 Germinal an 10 + 19/02/1885 Troyes 82 ans

*Yves CHICOT A.2302*

## 14.001 - AVALLE

AVALLE Pierre marchand et Eschevin à Senlis (Oise) ép. DECAMP Marie Catherine dont : AVALLE Marie Catherine ° 11/07/1712 Senlis Sainte Geneviève

AVAL Estienne François ° 24/08/1716 Senlis Sainte Geneviève

AVALLE Paul ° 29/12/1723 Senlis Ste Geneviève + 05/03/1796 Troyes 72 ans x ? en 1ères nocés REGNAULT Marie Gabrielle + / 1768 dont :

AVALLE Marie Gabrielle ° 1755 x 12/09/1774 Fresnoy Le Château + 26/06/1821 Troyes 66 ans épouse ARSON Jean Baptiste Toussaint

AVALLE Barbe Victoire ° 1760 + 04/01/1779 Troyes St Rémy 19 ans

AVALLE Augustin Paul ° 1762 + 04/06/1783 Troyes St Rémy 21 ans. xx ? en 2èmes nocés TURRIN Perrette Sire ° 06/06/1729 Troyes St Jean + 31/08/1796 Troyes dont :

AVALLE Antoine Paul ° 27/09/1768 Paris x 10/08/1794 Troyes St Rémy + 19/05/1832 Troyes x LOISELET Françoise Joséphine

AVALLE Victoire Sophie ° 31/03/1770 Troyes St Jean x 24/11/1789 Troyes St Rémy + 28/05/1832 Troyes x PIOT de Courcelles Nicolas

*Yves CHICOT A.2302*

#### 14.004 - LARCIER – COMPTE

LARCIER Edme x COMPTE Reine pas trouvé le mariage dans l'Aube dont :

LARCIER Edme ° 12/08/1689 Arthonnay

LARCIER Eloy y ° 03/01/1691

LARCIER Anne y x 12/10/1706 à PRIGNOT Blaize

LARCIER Reine y ° 29/04/1694 y x 30/04/1720 à THIEBAULT Etienne.

#### 14.006 - MARTINET - BESANCON

MARTINET Dominique x ? dont MARTINET Edme manouvrier ° 1651 x 25/11/1675 Bercenay le Hayer (24 ans) à BESANCON Claude servante ° 1650 y + 26/04/1715 dont : MARTINET Pierre manouvrier y ° 23/10/1676 y x 12/02/1703 à REMY Marguerite (REMISE) ° 1676 y + 12/10/1711 (35 ans) dont 8 enfants :

Marie (avant mariage) y ° 15/02/1698, Pierre y ° 20/04/1703, Jeanne y ° 06/04/1704, Jeanne y ° 04/08/1705, Marie y ° 16/11/1706, Magdeleine y ° 19/12/1707, Michel y ° 08/07/1710, Paul y ° 05/08/1711 y + 15/01/1713 (1 an ½) y xx le 6/04/1712 à BOURGIS Marguerite dont 3 enfants : Edme y ° 13/05/1713, Edme y ° 20/11/1714, Nicolas y ° 21/08/1716

*Yves CHICOT A.2302*

#### 14.009 - NINET – LARZILLIERES

NINET Charles masson en 1706 ° 1660 xx 16/06/1706 Vinets y + 28/09/1730 (70 ans)

x en 1ères noces GILLIE Anne y + 20/01/1706 dont :

NINET Thomas y ° 05/01/1701 et NINET Matie y ° 05/07/1704 xx 2<sup>èmes</sup> noces MENUEL Denise ° 1679 x 16/06/1706 Vinets y † 7/01/1729 (50 ans) dont : NINET Louis y ° 10/03/1707

NINET Emée y ° 13/07/1711

NINET Louis y ° 10/03/1714

NINET Charles y ° 30/03/1716 x 11/11/1748 Vaucogne à

MOUILLEMONT Marguerite x 11/11/1748 Vaucogne

NINET Savinien ° 22/06/1708 Vinets, + 19/11/1786 Vaucogne x LARZILLIERES Marie ° 1709 y + 20/10/1785 dont :

NINET Marie Anne ° 1735 + 6/10/1743 Vinets 8 ans

NINET Françoise ° 31/12/1737 Vinets

NINET Tanche y ° 07/03/1743

NINET Charles ° 1744/1746, + 15/09/1824 à Aulnay 78 ans

y x 29/05/1781 à 38ans avec JACQUEMIN Madeleine ° 1756 y + 06/03/1824

*Yves CHICOT A.2302*

#### 14.010 - PRIGNOT – DORVILLE

PRIGNOT Claude x DORVILLE Françoise pas trouvé le mariage dans l'Aube dont :

PRIGNOT Claude ° 12/07/1676 Arthonnay y x 12/01/1702 à DE LA BALTE Edmée

PRIGNOT Blaize y x 12/10/1706 à LARCIER Anne

#### 14.011 - THIEBAULT x GILLOT

THIEBAULT Georges x GILLOT Marie pas trouvé le mariage dans l'Aube dont : THIEBAULT Jean Paul ° 25/01/1717 Arthonnay

THIEBAULT Georges y ° 23/04/1719

THIEBAULT Edmée y ° 28/09/1721

Les paroisses consultées dans l'Aube : Chaource, Channes, Cussangy, Balnot la Grange, Bagneux la Fosse, Beauvoir sur Sarce, Villiers le Bois, Etourvy, Chesley, Maisons Les Chaource, Pargues, Les Riceys haut, Les Riceys Bas, Bragelogne, Turgy. Il y a de nombreuses lacunes sur ces périodes.

DORVILLE Valentin

Couvreur à Chaource ° 1635 env x ? à JACQUINET Mathie y + 28/09/1669 à 35 ans dont 3 enfants, xx ? à ROZE Anne y + 12/03/1684 à 35 ans dont 6 enfants, y xxx à DOUINET Claudele 27/02/1685 y + 03/09/1688 à 50 ans dont 2 enfants y xxxx à MAIRE Jacqueline le 16/11/1688 y + 20/03/1706 dont 1 enfant.

Au décès de JACQUINET Mathie le 28/09/1669 est présent Jacques JACQUINET lab à Arthonnay

THIBAUT Jean laboureur à Arthonnay x DORVILLE Pierrette + 14/09/1692 Cussangy 60 ans env

DORVILLE Pierrette âgée de 60 ans env, vve de Jean THIBAUT laboureur à Arthonnay

*Yves CHICOT A.2302*

*Réponses arrêtées le 01/03/2014*

*Frédérique BALLERAY A 1507*

## **RÉPONSES à QUESTIONS POSÉES et RESTÉES NON ELUCIDÉES**

*Patrick GRENET A.1980*

#### 97.142 – DIOT- GOMBAULT

x le 1.02.1734 à Allibaudières Charles DIOT fils de Jean et Marguerite CHEVALOT avec Catherine GOMBAULT fille de Jacques et Catherine NEMOND

o b 3.09.1736 Marie Catherine GUIOT fille de Charles et Catherine GOMBAULT - p : Louis CHEVALOT tisserand – m : Marie GOMBAULT

o b 19.03.1740 Joseph GUIOT fils de Charles et Catherine COMBAULT – p : Jan HOUSSIER – m : Marie LAURENT.

o b 19.07.1744 Jean Charles GUIOT fils de Charles et Catherine GOMBAULT – p : Jean Baptiste COUTAN – m : Catherine CHEVALOT

#### 97.194 – RICHOMME-LEVEQUE-FLAUBERT

x Bagneux, Marne Jean RICHOMME et Marguerite LEVEQUE, non filiatif.

Jean RICHOMME 72 ans y † 9.01.1767 manouvrier (témoins Jean Baptiste et Pantaléon ses fils)

Marguerite LEVEQUE 76 ans y † 8.05.1773 ( témoins Jean Baptiste, Silvestre et Pantaléon RICHOMME, fils Charles GARNIER gendre).



## A VOIR

Le site du C. G. A pour la Guerre 14 - 18

<http://elisadu10.free.fr/expoactes/actes/index.php>

Consultation directe sans login et sans mot de passe



## APPEL du CENTRE GÉNÉALOGIQUE DE L'AUBE

Nous recherchons des personnes ayant de bonnes connaissances en informatique pour aider bénévolement et ponctuellement notre association.

Adresser un message à [contact@aube-genealogie.com](mailto:contact@aube-genealogie.com)

# Généatique 2014

Votre généalogie sur Windows,  
Internet et mobile



Google play

Disponible sur  
App Store

Synchronisez votre généalogie entre votre ordinateur,  
le site en ligne et votre tablette ou smartphone. Votre généalogie  
peut être consultée ou modifiée sur ces trois plateformes !



### Offre « Spéciale adhérent »

En tant qu'adhérent, votre association vous permet d'acquérir  
Généatique 2014 Prestige en coffret à un prix préférentiel.

139,95 €

**95 €**

Rendez-vous sur le site :

[www.geneatique.com/asso](http://www.geneatique.com/asso)

et introduire le code de remise suivant

**ReducCGAUBE10**



[www.geneatique.com](http://www.geneatique.com)

# NOUVEAU

VENEZ  
DÉCOUVRIR  
LE  
LOGICIEL  
GÉNÉATIQUE  
AU  
BUREAU  
DE VOTRE  
ASSOCIATION

LUNDI, JEUDI  
VENDREDI

DE 9 HEURES  
À 16 HEURES  
SUR RENDEZ-VOUS

MERCREDI  
14 H 30 À 16 HEURES



Souvenir de Printemps

Collection Georges-Henri MENEU - 1907