

Aube *G*énéalogie

Bulletin du Centre généalogique de l'Aube

Avril

Mai

Juin

2014

n°70

Au sommaire

- ◆ *Le Charme de Troyes*
Rond Point Patton
- ◆ *Nos centenaires :*
Ozéline Adélaïde DUPONT
- ◆ *Chronique de la*
Grande Guerre
Ernest Henri Auguste
LANGUILLAT
- ◆ *Chronique de la*
Grande Guerre :
Morts avant de combattre
- ◆ *Généalogie :*
Guy BAUDIN
- ◆ *Les vieux métiers*
- ◆ *Dossier :*
Jean-Louis DELAPORTE
- ◆ *Poème : Villon, la nuit*
- ◆ *Lu pour vous*



Troyes

Statue du canal

Photo Th. Mondan

Association loi 1901, déclarée à la Préfecture de l'Aube
le 2 Mai 1989, J.O. du 30 Mai 1989.
N°SIRET 377 704 770 00017 Code APE 9499Z

Tarif 2014

(année civile : du 1/01/2014 au 31/12/2014)

Adhérents : abonnement

- Cotisation individuelle sans abonnement : 8 €
- Cotisation individuelle tarif préférentiel * : 32 €
** L'abonnement de 24 € est compris dans ce total.*
- Cotisation envoi bulletin par internet 16 €
- Cotisation couple : 40 €
- Cotisation couple par internet 24 €
y compris l'abonnement de la revue
- Abonnement seul tarif normal * : 35 €
 - Pour l'étranger, nous consulter.
 - Achat au numéro, franco : 10 €
 - Achat au numéro, au local : 9 €

** L'abonnement seul ne permet pas de participer aux activités de l'association ni d'acquiescer ses travaux.*

Allianz

Philippe PATROIS

AGENT GÉNÉRAL

38 rue Claude Huez 10000 TROYES

Tél. : 03-25-73-10-41
Fax : 03-25-73-97-38

Lionel Transport de Personnes à Mobilité Réduite



Service pour personnes handicapées, personnes âgées, convalescents après hospitalisation
Pour tous déplacements, rendez-vous, courses, sorties, excursions,...

Véhicule climatisé et aménagé.

15 rue du Cortin Roy - 10800 Isle Aumont

06 07 31 29 32

Fax : 03 25 41 91 03 contact@lionelmobilité.fr

Restaurant des TERRASSES

Ouvert du lundi au vendredi
Week-end sur réservation
Banquets, Mariages, Associations
(100 personnes)

74 rue Aristide Briand
10600 la chapelle st luc
Tél. 03.25.80.91.79



Proche les archives

À 500 m à gauche en sortant du parking des Archives, après la ligne de chemin de fer, direction Fouchy.

SOMMAIRE

Le mot du Président	3
Vie de l'Association	4
Nouveaux adhérents	5
Carnet	5
Nos centenaires :	
Ozéline Adélaïde DUPONT.....	6
A propos : Dalle tumulaire Jehan de Creney	7
Le Charme de Troyes :	
Rond Point Patton et David	8
Chronique de la Grande Guerre :	
Ernest Henri LANGUILLAT.....	9 à 14
Morts avant de combattre	15
Classe de Coursan en Othe	16
Dossier :	
Jean Louis, mon cousin	17 à 21
Les quartiers Guy BAUDIN	22 à 25
Les vieux métiers	26 à 31
Manifestations extérieures :	
Château de Droupt St Basle	32
Villeneuve sur Yonne	32
Sortir :	
Exposition « 1814 »	33
Forum de Dijon	33
Poème	34
Bibliothèque :	
Lu pour vous au 4e trimestre 2013.....	35
Réponses à questions anciennes	35-40 à 42
Glanes Arcis sur Aube	36
Questions	37 - 38
Réponses	39



Bonjour,

Mon appel a été entendu,
merci d'y avoir répondu.

Le recensement des soldats de 1914-1918 a énormément progressé et je pense que d'ici la fin de l'année une grande partie de l'Aube sera sur notre site.

Par ailleurs, nous nous rapprochons à grand pas de la barre des 1.000.000 actes relevés : courage et bonne volonté seront nécessaires.

Profitez de vos vacances pour venir aux Archives et explorer les Séries méconnues :

les notaires « E » ; les militaires « R » ; les successions et absences et héritages « Q » ; les affaires communales « M », des séries qui débloquent les généalogies et nous font découvrir l'histoire et la vie de nos ancêtres.

Bonnes vacances à tous et à la rentrée.

Paul Aveline A. 1824

VIE DE L'ASSOCIATION

CONSEIL D'ADMINISTRATION

BUREAU

Présidents d'honneur	M. Georges-Henri MENUET Mme Micheline MOREAU
	M. Marcel PAULIN
Membres d'honneur	M. François BAROIN M. Yves CHICOT
Président	M. Paul AVELINE
Vice-présidente	Mme Monique PAULET
Vice-président	M. Thierry MONDAN
Secrétaire	Mme Colette THOMMELIN-PROMPT
Trésorier	M. Thierry MONDAN
Trésorier adjoint	M. Jocelyn DOREZ
Bibliothèque	Mme Elisabeth HUÉBER
Administrateurs	M. Jean-Marc BOURBON M. Michel MOREAU Mme Josiane MORNAT M. Patrick RIDEY M. Pierre ROBERT M. Jean François THUILLER M. Alain VILLETORTE

Pour nous contacter

Adresse postale

131, Rue Etienne Pédron 10000 TROYES

Téléphone

03 25 42 52 78 ligne directe

Secrétariat lundi, jeudi, vendredi

de 9 h à 16 h

Tél 10 h à 11 h et de 13 h à 14 h 30

Bibliothèque

Permanence le mercredi après midi 14 h à 16 h 45

Vous pouvez aussi nous joindre sur notre

site internet : Email

contact@aube-genealogie.com

BIBLIOTHEQUE

La bibliothèque du CG10 est située dans notre local aux Archives Départementales de l'Aube. Les revues et livres peuvent être empruntés par tous nos adhérents.

REVUE

Notre revue a besoin de vous !

Envoyez-nous vos quartiers, tableaux de cousinages, répertoires des patronymes étudiés, livres de famille, histoires locales, faits divers, etc...

N'oubliez pas, d'indiquer vos sources, votre bibliographie.

Il est rappelé que les textes et les illustrations publiés engagent la responsabilité de leur auteur.

Les documents peuvent être envoyés sur clé USB au CGAube 131 rue Etienne Pédron, 10000 TROYES, ou via Internet à **info@aube-genealogie.com**, sous la forme de fichiers, WORD (.doc), Gedcom pour vos quartiers, **accompagnés d'un support papier**, portant le nom du fichier correspondant à chaque article ainsi que votre nom et **votre numéro d'adhérent**. Cela nous permet de visualiser plus rapidement et de classer vos communications. **Mais si vous n'êtes pas informatisés, faites-nous parvenir vos articles, dactylographiés de préférence (photocopies de bonne qualité), manuscrits acceptés.**

Pensez à écrire tout nom propre en **CAPITALES SANS ABRÉVIATION.**

Soyez aimables d'utiliser des polices de caractères standard (Times New Roman) et d'éviter les caractères fantaisies et italiques.

Ne soyez pas déçus de ne pas voir paraître immédiatement vos envois : nous devons équilibrer les thèmes des rubriques et tenir compte de la mise en page.

Nous vous remercions de votre compréhension et de votre aide.

Notre site <http://www.aube-genealogie.com>

Nous suivre sur twitter : @aube genealogie

Bulletin du Centre Généalogique de l'Aube

Publication trimestrielle éditée par le Centre Généalogique
Directeur de publication : Paul AVELINE
65 Avenue Major Général Vanier - 10000 TROYES

Imprimeur CAT'Imprim 27 av. des Martyrs de la Résistance
10000 TROYES 03 25 80 07 15
Dépôt légal et de parution : Juillet 2014
CPPAP : 0216 G 85201
Tirage 320 exemplaires - ISSN 1277-1058

GRAND DESTOCKAGE

**Anciens bulletins trimestriels
de l'association**

10 € les 4 au choix (plus frais port 2 €)

S'adresser au secrétariat

Permanence :

lundi, jeudi et vendredi

de 10 h à 11 h et de 12 h à 13 h 30

NOUVEAUX ADHÉRENTS

A 1828-Madame Mireille CLOCHETTE

57, Rue Général Saussier
10000 - TROYES

mireilleclochette@free.fr

A 2810-Mme Marie Hélène de la MORSANGLIÈRE

Le Ratou
79000 – SOUVIGNÉ

mh.delamorsangliere@free.fr

A 2812-Madame Marie-Louise DHEU-ANDRIES

468 Route du Bouloud
38410 – SAINT MARTIN d'URIAGE

mldheu@orange.fr

A 2814-Monsieur Christian SABER

35 Quater Rue du Trou Normand
95330 – DOMONT

christian.saber@wanadoo.fr

A 2815-Madame Nathalie FONTAINE

17, Rue Reine des Reinettes
45140 – SAINT JEAN DE LA RUELLÉ

fontaine.josian0993@orange.fr

INFORMATION

Consignes concernant les photocopies demandées par courrier

Pour les adhérents : 3 actes par mois

Votre demande devra être accompagnée d'une **enveloppe affranchie pour le retour** et de votre règlement par **CHÈQUE uniquement**, soit :

2,65 € pour 1 acte de mariage

2,00 € pour 1 acte de naissance ou de décès.

Les courriers sans règlement seront classés sans suite. Merci de votre compréhension

CHANGEMENT D'ADRESSE

A 2781-Madame Martine POINSOT

4 Place du Tursan Appt 29
40800 – AIR SUR L'ADOUR

AVIS DE RECHERCHE

Une américaine recherche sa demi sœur, dont elle n'a qu'une photo (voir ci-contre) avec son père, **Harold PRICE**, soldat américain de la 2e guerre mondiale, † âgé de 52 ans.

Merci de votre aide



recto

verso

BIBLIOTHÈQUE

Toutes les revues sont consultables à notre local et peuvent être empruntées (Sauf le Roserot et le dictionnaire à consulter sur place)*

***Possibilité de photocopie d'un article 0,66 € la feuille + enveloppe timbrée pour le retour.**

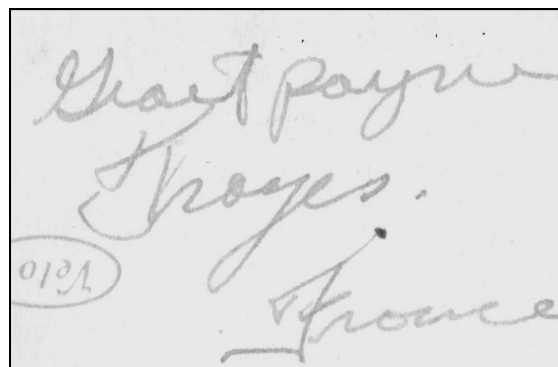

NOS CENTENAIRES



Ozéline Adélaïde DUPONT

Grand-mère maternelle
de Marie-Claude VAILLANT A.2209

Le 7 Décembre 1887 à 3 heures du soir
à Ossey les Trois Maisons,
est née **Ozéline Adélaïde**
de **Joseph François DUPONT** 27 ans bonnetier
et de **Ernestine Amélie GILQUIN** 24 ans bonnetière



Par acte en date du sept mai mil neuf cent sept inscrit le 12
jour du tiers d'Ossey les Trois Maisons, Adélaïde Ozéline
la mariée en son lieu et en son mariage avec Joseph
Raoul Gauché...
Le 7 mai 1907 à Ossey les Trois Maisons
a contracté mariage avec
Raoul GAUCHÉ

Le 7 mai 1907 à Ossey les Trois Maisons
a contracté mariage avec
Raoul GAUCHÉ



Le jour de ses 100 ans,
Mr GILLOTTE Maire de
Marigny, lui a remis une
plaque souvenir.

Pour le remercier, elle a
entonné une chanson

« Ma pâquerette, si
gentillette,
je crois en toi... »

N° 6
DUPONT Ozéline,
Adélaïde
Veuve GAUCHÉ
Décédée le
30 AOÛT 1991

Le trente août mil neuf cent quatre vingt onze à dix-huit heures,
est décédée à son domicile, **Ozéline, Adélaïde DUPONT**, retraitée,
domiciliée 11, rue Picard Vallot à MARIIGNY LE CHATEL (AUBE), née le
sept décembre mil huit cent quatre vingt sept à OSSEY LES TROIS
MAISONS (AUBE), fille de **Joseph, François DUPONT ET DE Ernestine,**
Amélie GILQUIN époux décédés. Veuve de **Raoul, Bernard GAUCHÉ**.
Dressé le deux septembre mil neuf cent quatre vingt onze à dix
heures sur la déclaration de **Jean-Marie, Raoul BOUVIER**, chef
d'entretien, âgé de quarante sept ans, domicilié 11, rue Roger
Salengro à MARIIGNY LE CHATEL (AUBE), petit-fils de la défunte qui,
lecture faite et invité à lire l'acte, a signé avec Nous, Laurent
GILOTTE, Maire de MARIIGNY LE CHATEL (AUBE).

Elle décéda chez sa fille et son gendre à Marigny
le Châtel le 30 Août 1991 dans sa 104e année.

A PROPOS

RECHERCHES DANS LA SÉRIE DES NOTAIRES

Par Véronique FREMIET-MATTEÏ A. 2621

Au gré des dépouillements systématiques des minutes notariales de l'étude de Gyé, en cherchant des Contrats de Mariage (qui sont d'ailleurs assez peu nombreux), je découvre des actes tout aussi intéressants « généalogiquement » parlant.

De très nombreux Cinget vivaient à Gyé au XVIII^e siècle. Dans les années 1600, ils étaient déjà pourvus d'un surnom qui les différençiaient : Cinget Boulevard, Cinget Pater, Cinget Boucher, Cinget Drumain.

Voici quelques actes que j'ai relevés.

Vente du 4 février 1644 2E21-69

Jean, Pierre et Jacob les Cingets, Jacques Jacquemin en son nom et au nom de Anne Cinget sa femme et encore Marie Cinget tous enfants de défunt Jean Cinget fils de Claude Cinget vigneron à Gyé vendent une maison qui leur appartient à tous.

Accord entre héritiers du 2 novembre 1642 2E21-67

Jean, Claude et Nicolas Cinget frères demeurant à Gyé, Jean Leroux mari de Nicole Cinget de Gyé d'une part, et Pierre Cinget leur frère signent un accord concernant la succession de défunte Cristine veuve de Jehan Cinget leurs père et mère.

Partage du 22 avril 1631 2E21-62

Jean Cinget Drumain, Pierre Amyot et Marye sa femme, Helye Lucqueron et Suzanne sa femme et Marguerite femme de défunt Jean Cinget Drumain leur père et beau-père demeurant à Gyé partagent en quatre lots la succession du défunt.

Donation entre vifs du 19 novembre 1640 2E21-65

Marguerite Gauthier veuve de défunt Nicolas Cinget notaire fait donation de tous ses biens à : Nicolas Roger procureur et Cyprienne sa femme, Edme Cinget, Robert Cinget, Tristan Cinget pour lequel ledit Edme se porte fort, Catherine Cinget veuve défunt Edme Saulnois, Anne Cinget veuve défunt Jean Guyot, tous enfants de la donatrice.

Et encore Jean Regnault et Anne Cinget sa femme et Josias Cinget, enfants de défunt Loys Cinget et petits-enfants de ladite Gauthier.

Et aussi Claude Marichault et Suzanne Cinget sa femme, fille de défunt Jean Cinget aussi petite-fille de la dite Gauthier.

Plus tard j'ai trouvé une vente du 17 juin 1658 de Catherine Cinget veuve Edme Sonnois de Gyé à Jehan Sonnois son fils et Edme Guiottot et Noël Amiot ses gendres.

Accord entre héritiers du 1^{er} avril 1685 2E21-77

Jean Cinget marchand cottonnier, Daniel Bonvalet vigneron, Jeanne Doué veuve Pierre Cinget tous héritiers de défunt Jean Cinget d'une part,

Jeanne Monnot veuve Pierre Cinget Boulevard pour elle et pour son fils Isaac Cinget, Pierre Cinget Boulevard et Jeanne Guay sa femme, Anthoine Cinget Boulevard et Edmée Joslard sa femme, Jean Forgeot et Marie Cinget Boulevard sa femme tous héritiers de défunt Pierre Cinget d'autre part,

Les dits défunts Jean Cinget et Pierre Cinget étant eux mêmes héritiers de défunt Jean Cinget fils de Claudin.

Dans ce genre d'actes, on a jusqu'à quatre générations citées ainsi que l'ensemble des descendants avec leurs conjoints, une mine d'or pour le généalogiste...

LE CHARME DE TROYES

ET SI NOUS COMMENÇIONS
PAR AIMER NOTRE PETITE PATRIE...
PEUT-ÊTRE TOUT IRAIT MIEUX DE PAR CE MONDE ! par Charles Favet 1962

Germaine FORMÉ A. 1701

LE ROND-POINT PATTON et DAVID

L'incendie tournoyait ses volutes encrées
Que soufflait quelque flamme à l'éclair infernal :
Un monde s'écroulait, tragique carnaval...
La grille de la peur au cœur était ancrée !...

Notre petit David, en refoulant sa haine
Contemplait, sans comprendre la sottise humaine,
Le spectacle effarant des soldats de roideur,
Droit, sur son piédestal et nu de sa candeur !...

Puis ce fut de nouveau les blindés mastodontes
Venus bien au-delà de Montgueux et des mers,
Qui crachèrent la mort... en refoulant la honte !
Il était encore là figé de bronze amer !...

La paix enfin revint, ce fut un autre ennui,
L'auto multipliait son flot hétérogène
Carnot, Victor Hugo, Voltaire et Gallieni
De large et de lumière éclipsèrent la gêne !...

Alors on l'abattit avant sa sénescence,
La place s'élargit comme un cœur à l'amour,
Des valvules fleurirent, étoilant le pourtour
Où le flot rutilant tourne en rond ses séquences !...

Des grues dégingandées haussèrent leur girafe
Tout autour du rond-point où tant de moteurs piaffent
Et les bâtiments neufs, aux niveaux orgueilleux
Lancèrent la raideur à l'assaut de nos cieux !...

Pourquoi ces bâtiments, apprentis gratte-ciel
Et tout ce mouvement par trop artificiel ?
Pourquoi ce cœur puisant irrigant la cité ?
Fallait-il tant bâtir ? Est-ce nécessité ?

C'est que, ne trouvant plus la forme coutumière
Aux modernes Goliath, se sentant enfantin
Avant qu'on ne le mit en retraite au jardin
David avait posé, là, sa première pierre ?

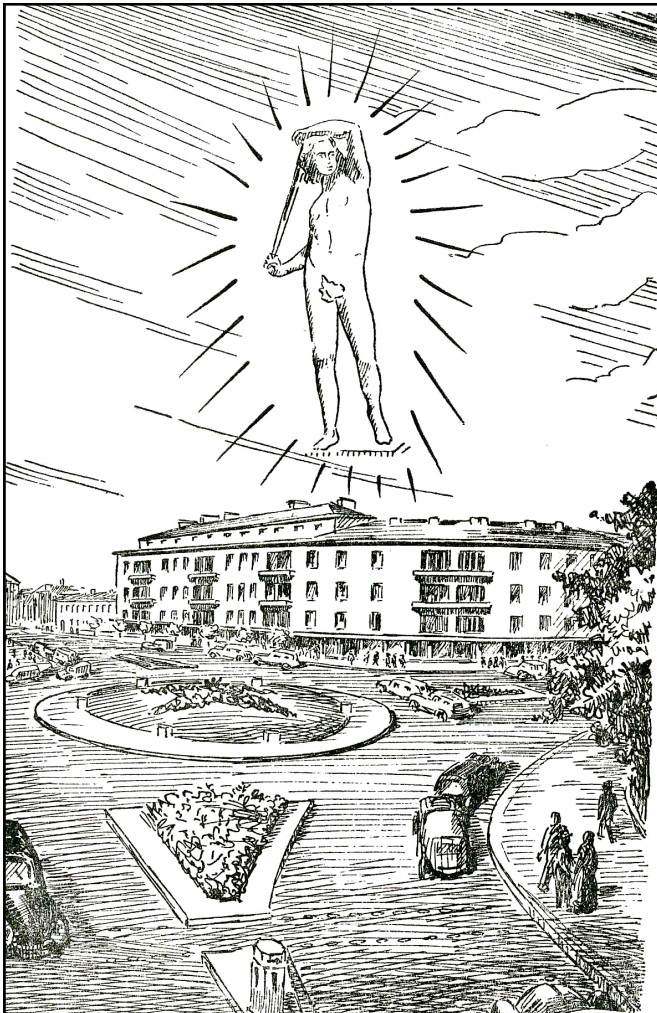

CHRONIQUE DE LA GRANDE GUERRE 1



Ernest Henri Auguste LANGUILLAT

Mort pour la France

Par Dominique LANGUILLAT A. 1948

2ème Bataillon 8ème Compagnie LANGUILLAT, Adjudant Chef

5 août 1914 Départ de **Saint Briec** en chemin de fer en 3 échelons :

1er échelon : E.M. du Régiment, 1er Bataillon, 1ère Section de Mitrailleuses, départ à 8 heures 13'

2ème échelon : 2ème Bataillon, 2e Section de Mitrailleuses, départ à 11 heures 33'.

3ème échelon : 3ème Bataillon, 3e Section de Mitrailleuses, départ à 14 heures 33'.

4 septembre 1914

Départ de **Hautvillers** à 11 heures ½ pour **Courjeonnet** par **Epernay** et **Chaltrait**. Arrivée au cantonnement à 16 h.

5 septembre 1914

Départ de **Courjeonnet** à 4 heures. Etape à **Launat** (13) les 2e et 3e Bataillons sont à **Beauvais** (14).



6 septembre 1914

Après avoir eu 2 Bataillons (2e et 3e) aux avant-postes de combat à **Beauvais** et le 1er Bataillon en réserve à **Launat** jusque vers 12 heures, heure à laquelle les Bataillons furent relevés par une Brigade du 1er Corps d'Armée, le 71e vint le 6 septembre prendre sa place dans le rassemblement de la 37e Brigade vers **Moeurs**. A la fin de la journée, un Bataillon (**de la Touche**) reçoit l'ordre d'occuper l' **Hermite** (*nota : au sud de la forêt du Gault, Marne*) mais ne peut exécuter cet ordre, ayant été accueilli la nuit par des coups de feu. Il en fut de même du Bataillon JEANPIERRE qui devait occuper **Le Châtelot** (*nota : au sud de la forêt du Gault*) mais ne put dépasser la crête occupée par la ferme de **Guebarre**. Seul le 3e Bataillon BARRIER, occupe cette ferme avec des éléments du 41e.

7 septembre 1914

Le 7 dans la matinée, les éléments du 41e ayant évacué **Guebarre**, le 3e Bataillon occupa seul cette ferme qui fut mise en état de défense. Soumis au feu de l'artillerie et surtout de l'Infanterie ce Bataillon se maintint jusqu'au delà de midi. C'est là que se place l'épisode d'une tranchée allemande complètement battue par des mitrailleuses du 71e qui fait l'objet d'un rapport spécial et d'une citation à l'ordre du Corps d'Armée en faveur du lieutenant **MORIN**.

Après 14 heures, le 71^e entame la poursuite : deux colonnes de Bataillons par **L'Hermite** sur **Jouy**, une par **Le Châtelot** sur le **château Désire**. Le Bataillon de gauche (**2e**) au débouché du bois, surprend un peloton de Uhlans (nota : les uhlands font partie de la cavalerie légère, le fer de lance du Kaiser) et découvre de la fumée qui semble un bivouac. Une patrouille découvre qu'à cet endroit est établi un poste de secours allemand où se trouve le Lieutenant-colonel LAROQUE, Commandant le 70^e, blessé la veille au soir, recueilli et évacué à l'arrière.

A la suite de cette marche, 4 compagnies s'établissent à **Château-Désire** que les Allemands avaient saccagé et dans une ferme voisine. Les 8 autres compagnies s'établissent au bivouac, à

la lisière d'un bois face au N. (? dans le texte) à hauteur de **Jouy**.

La journée nous coûte : le Lieutenant **LE MARCHANT** blessé, 3 Hommes tués, 17 blessés.

(Jouy, le Recoude, Soigny sont des hameaux de la commune Le Gault-Soigny, dépendant du canton de Montmirail, département de la Marne. Ma Mère Marie-Thérèse MASSON

est née en 1913 à la ferme de Jouy, la ferme était exploitée par mes grands-parents. Cette ferme est toujours exploi-



source : Extrait du Journal des Marches et Opérations du 71^e Régiment d'Infanterie (2 août 1914-17 juin 1915) <http://chtimiste.com/> puis : *Le détail du parcours de tous les régiments français de la grande guerre* et Extrait de JMO : 71^e RI
source : <http://chtimiste.com/batailles1418/divers/JMO71eRI.htm>

tée par ma cousine).

8 septembre 1914

Le Régiment quitte ses bivouacs à 6 heures se dirigeant vers **Soigny** par **Le Recoude**. Le 2^e Bataillon est l'avant-garde, les 3^e et 1^{er} suivent. En arrivant à **Soigny**, le 2^e Bataillon est arrêté par une violente canonnade et le Régiment est obligé de stopper. A 15 heures, le 2^e Bataillon continue sa progression vers **Boissy** en traversant une zone battue par l'artillerie Allemande ; la 6^e Compagnie et la 7^e se portent seules en avant. Les 5^e et 8^e, ainsi que les deux autres Bataillons restent en position jusqu'au soir. La progression des 6^e et 7^e les amènent en lisière de **Boissy** où elles se soudent au 48^e.

A la nuit tombante ces compagnies occupent **Boissy**, abandonné depuis peu de temps par les Allemands et qui est rempli de morts et de blessés. A 10 heures, le Colonel commandant la Brigade leur envoie l'ordre de s'emparer coûte que coûte du pont du **Petit Morin** et de s'installer sur la rive droite de la rivière. Le pont n'étant pas défendu, les 2 compagnies s'installent en avant-poste de combat sur les pentes de la rivière droite où elles passent la nuit. Les 1^{er} et 2^e Bataillons et les 5^e et 8^e Compagnies avaient bivouaqué à **Soigny**.

La journée nous coûte : 15 tués, 102 blessés, 24 disparus.

9 septembre 1914

Au lever du jour, la 7^e compagnie ayant poussé jusqu'au delà des crêtes, surprend un convoi de munitions allemand à 800 mètres, comprenant 12 caissons, une vingtaine de chevaux et une escorte d'une trentaine d'Hommes.

La Compagnie ouvre le feu, tue les chevaux et s'empare du convoi. Le reste du Régiment débouche de **Boissy-le-Repos** à 7 heures se dirigeant sur **Fontaine-au-Bron**, le 1^{er} Bataillon en tête, les 2^e et 3^e Bataillons venant ensuite.

A 13 heures le **2e** Bataillon est engagé face à l'Est. Il prend position à la lisière E. du petit bois au N. de **la Roquetterie** sous un feu extrêmement violent de canons et de mitrailleuses. Le **2e** Bataillon tient de 13 heures à 17 heures, heure à laquelle il se rend vers la côte 238 pour rejoindre le Régiment après le repli des Allemands vers le N.E.

Les 1er et 3e Bataillons occupaient **la Roquetterie**, soutenant le flanc droit du **2e** Bataillon.

Note du Commandant JEANPIERRE (sur feuille annexe) : « Le 1er Bataillon n'occupe pas **la Roquetterie** pour soutenir le flanc droit du **2e** Bataillon comme il est dit, mais tient **la Poularderie** et ses abords, sous un feu violent d'obusiers, de midi à 16 heures, où il subit des pertes sensibles.

Ce n'est qu'à 16 heures qu'il envoie une Compagnie occuper la dite **Roquetterie** que vient d'abandonner le 48ème d'Infanterie chassé par nos obus ». Signé : Cdt JEANPIERRE (NB : barré au crayon bleu sur le manuscrit la phrase « le 1er Bataillon ... il est dit »).

A 17 heures le Régiment se reforme pour se porter par une marche de nuit à la ferme de **Lebouc-aux-Pierres**, 3 km O. de **Champaubert** où il arrive à 3 heures. **La journée nous coûte : Lieutenant FONTENEAU blessé, 15 tués, 70 blessés.**

3 octobre 1914

Départ du Régiment à 3 heures pour **Mercatel**. Le Régiment est affecté à la 20e Division qu'il doit rejoindre à la sortie N.O. de **Mercatel** à 5 heures ½.

(*Mercatel est une commune du Pas de Calais, dépendant du canton de **Beaumontz les Loges**.*)

Le Régiment formant Brigade avec le 2e Régiment d'Infanterie est placé sous les ordres du Général DECADOUDAL. Le **2e** Bataillon est détaché comme réserve du Corps d'Armée. Les 1er et 3e Bataillons reçoivent comme mission de flanquer à droite la Division ROGERIE qui prend pour objectif d'attaquer **Monchy** (17) par **Neuille-Vitasse**.

La direction du mouvement suit le ravin S.E. de **Mercatel-Neuille-Vitasse** ; le 1er Bataillon forme l'avant-garde, le 3e suit. La marche est arrêtée en abordant **Neuille** que la Division n'arrivait pas à dépasser.

Le 1er Bataillon est attaqué vers 13 heures ; à ce moment, les 3e et 4e Compagnies étaient établies face au N.E. sur la route **Mercatel-Saint-Martin-sur-Cojeul**.

Les 1ère et 2e Compagnies étaient abritées dans le fond du ravin, derrière un talus. Les 3e et 4e Compagnies font front et engagent une très vive fusillade mais les Allemands continuent leur marche ; au moment où ils allaient aborder la lisière S., les 1ère, 2e et 10e Compagnies sont lancées à la contre-attaque. Ils réussissent

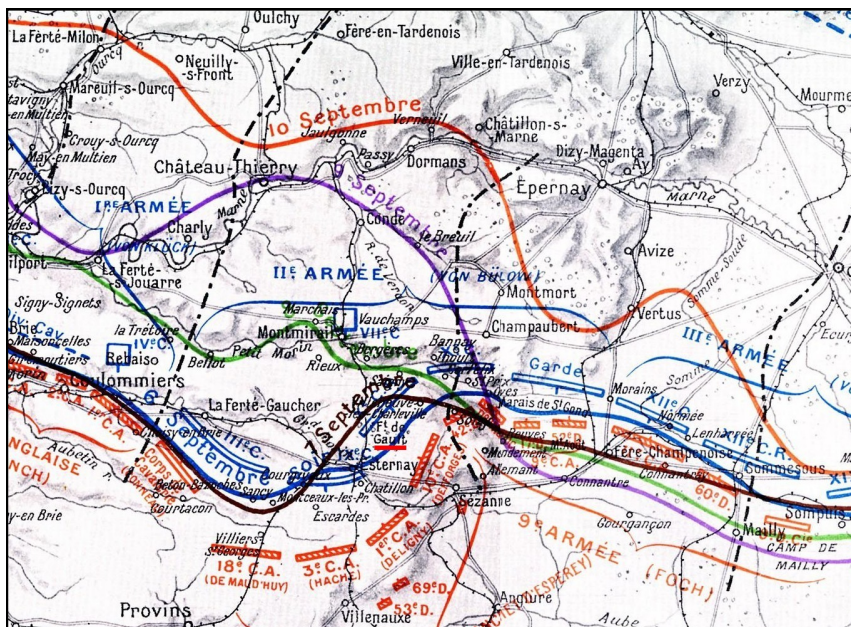

14 - 18 Carte de la Marne

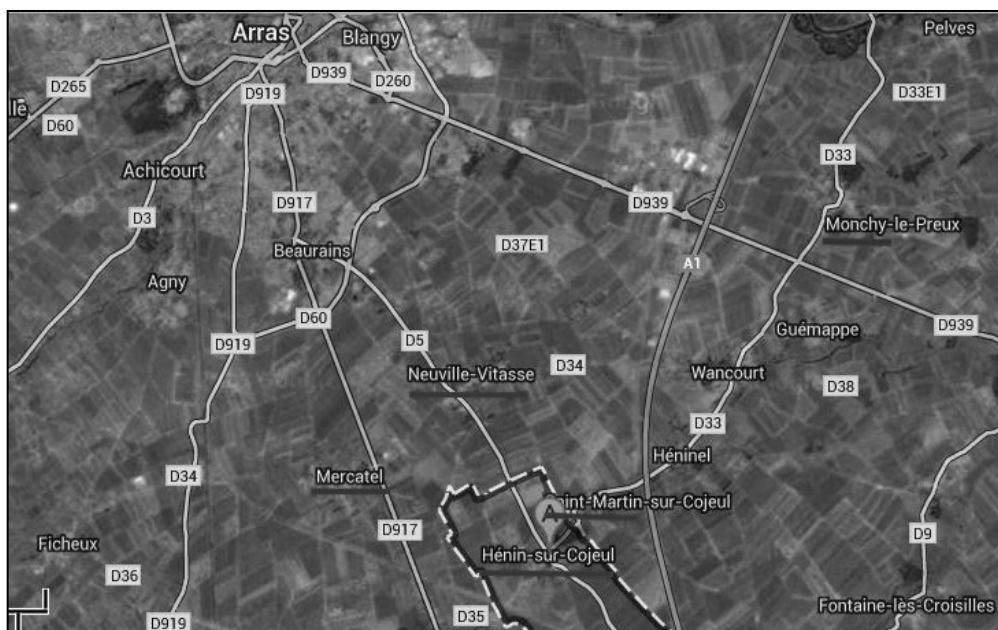

à refouler les Allemands en leur infligeant de fortes pertes. Durant toute la soirée les Allemands sont tenus en échec.

Pour la nuit les Compagnies sont maintenues à leur poste. Le 3e Bataillon tout entier est détaché sur la croupe 81, 150 mètres S.E. de la **Neuville**, face au S. où des éléments Allemands s'étaient infiltrés. Le 3e Bataillon était en liaison avec un Bataillon du 41e qui était établi face à **Saint-Martin**.

Vers 4 heures, une violente canonnade et un feu intense de mitrailleuses allemandes, couvrent de projectiles tout le terrain occupé par les 1ère et 2e Compagnies. Ces Compagnies ne peuvent tenir et se replient sur **Mercatel**. En même temps, une attaque allemande partant de **Saint-Martin-sur-Cojeul** arrive inopinément sur les tranchées du 41e, du 3e Bataillon et de la 4e Compagnie. Les Hommes n'ont pas le temps de tirer ; ils sont abordés à la baïonnette, refoulés ou fait prisonniers. Les fuyards se dirigent sur **Mercatel**, où se joignant à d'autres fuyards, ils abandonnent le terrain, poursuivis par les feux croisés des allemands. Le repli est arrêté en partie aux abords du moulin de **Neuville** et le 1er Bataillon peut se reconstituer en partie à **Mercatel**.

Durant la journée du 3 et pendant la nuit du 3 au 4 le Bataillon fut chargé de la défense de **Mercatel**.

Dans l'engagement du 3 octobre, le **Régiment a essuyé les pertes suivantes** :

Commandant DE LA TOUCHE, blessé, Capitaine BAVOUX, blessé, Sous-lieutenants **LANGUILLAT**, **CEILLIER**, **POINDESSAUT**, blessés, **300 hommes blessés, 350 tués ou disparus**.

(Théoriquement le 2e Bataillon est détaché comme réserve du Corps d'Armée mais dans la citation de la 37e Brigade du 16 octobre 1915. « Officier des plus énergiques et des plus braves a brillamment conduit sa compagnie avant-garde des bataillon à l'attaque d'un village le soir du 3 octobre. A maintenu sa compagnie toute la nuit en contact avec l'ennemi. A été grièvement blessé ».

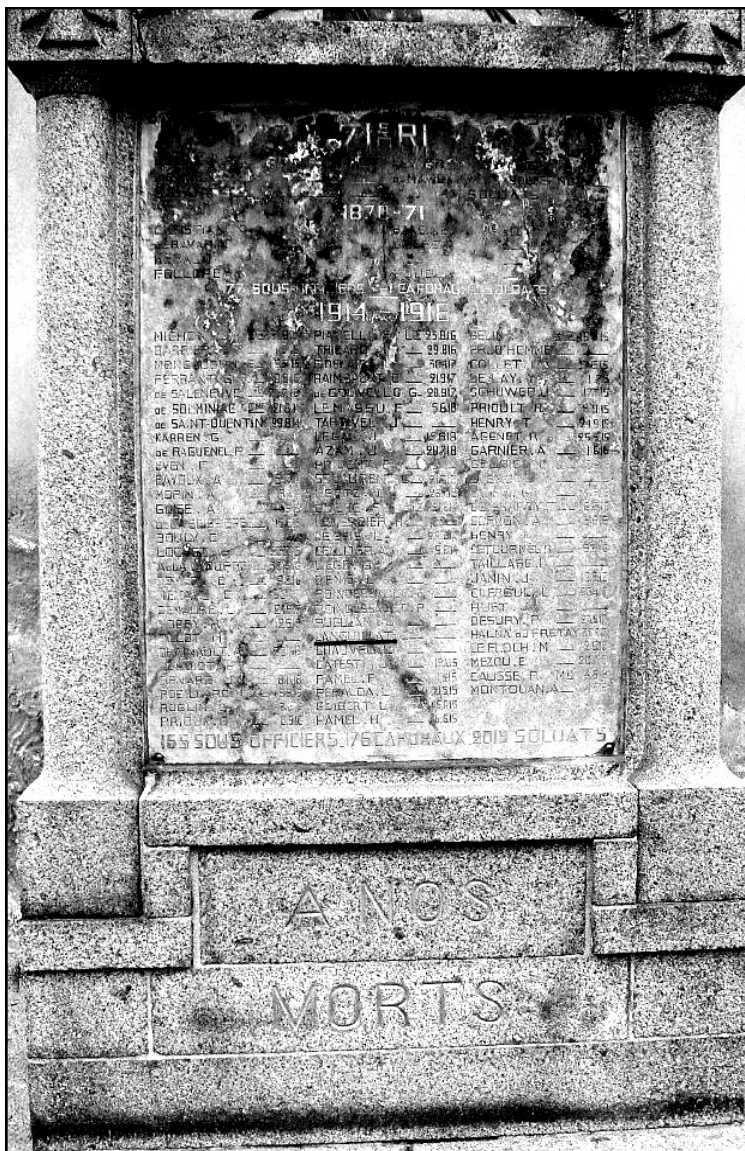

4 octobre 1914

A Mercatel on tient sur les positions. **La journée nous coûte :**

Lieutenant-colonel **BONNAIRE**, blessé, Commandant **BARRIER**, blessé, Capitaines **DE LAPISSE** et **MORIN**, blessés,

Lieutenants **SCHWARTZFELDT** et **CHEVALIER**, blessés, Sous-lieutenants **DIENIS**, **POINDESSAULT**, **GUILLEROY**, **DAGORT**, **LIEGE**, **BATTISTI**, **THEPOT**, **CHAUVEL**, **HIDRIS**, **LHERME-NIER**, blessés,

Le Chef de Bataillon **MONGAUDON** prend le Commandement du Régiment.

5 octobre 1914

L'ordre de repli sur **Arras** est donné à 7 heures. Le mouvement commence à 8 heures. Les Compagnies sont arrêtées à une première position à **Beaurains**, côte 107.

Le 1er Bataillon est placé en réserve sur la Grand-route d'**Arras** à 800 mètres en arrière de la 1ère ligne il engage au feu deux Sections de la 3e Compagnie face à la cote 107.

Le mouvement de repli, le combat des sections de la côte 107, nous coûtent 30 tués ou blessés et 80 disparus, **la 2e Compagnie presque entière**.

Qui est Ernest Henri Auguste **LANGUILLAT**

Auguste LANGUILLAT et **Marie Mathilde MANSARD**, qui se sont mariés le 17 octobre 1881 à **Le Chêne**, ont eu au moins **4 enfants**, dont

- Ernest Henri le 28 août 1884 à **Ramerupt**, à sa naissance son père **Auguste** a 29 ans, il est gendarme à Ramerupt, son épouse a 24 ans et les 2 témoins sont gendarmes à Ramerupt.

Décédé le 4 octobre 1914 à **Hénin-sur-Cojeul** (Pas-de-Calais)

Origine et Famille : source : <http://www.aube-genealogie.com/> & <http://www.archives-aube.fr/arkotheque/genealogie.php>

Guerre de 14-18, source : (<http://www.memoiredeshommes.sga.defense.gouv.fr/fr/article.php?laref=1> & **M. Daniel Predieri**) http://www.memoiredeshommes.sga.defense.gouv.fr/fr/arkotheque/client/mdh/base_morts_pour_la_france_premiere_guerre/resus_rech.php

Sur sa fiche matricule (source : photo aux AD10 de **M. Daniel Predieri**), il est indiqué : Qu'il est engagé volontaire pour 5 ans le 29/08/1902 à la Mairie de **Montreuil sur Mer** au titre de 70e Régiment d'Infanterie.

Sur sa fiche matricule du recrutement il est mis comme profession : Élève à l'école préparatoire d'Infanterie.

source : http://www.aet-association.org/aet/ecoles/ecoles_disparues_france/19

Affectation :

- 70e Régt d'Infanterie
- 103e d'Afrique
- 123e Régt d'Infanterie
- 2e Régt Etranger
- 71e Régt d'Infanterie
- 136e d'Infanterie

Arrivé au Corps et soldat de 2^e classe le 30 août, caporal le 17 avril 1903, sergent le 20 octobre 1903. Rengagé sans prime le 30 décembre 1905 pour 2 ans à compter du 29 août 1907, passé le 5 septembre 1906 avec son grade au 1^{er} bataillon d'Inf^{rie} Lég^{on} d'Afrique (décision en date du 10 août 1906). Incorporé au 1^{er} bat^{on} d'Inf^{rie} Lég^{on} d'Afrique à compter du 5 septembre 1906.

Arrivé au corps et sergent le 11 septembre 1906. Sergent fourrier le 21 octobre 1908. Rengagé le 17 février 1909 pour 3 ans à compter du 2 août 1909. Campagne Algérie du 7 octobre 1906 au 6 avril 1908 ; troupes d'occupation des conf. ?ie Sud Algéro Marocain (en guerre) du 7 août 1908 au 21 décembre 1908. Sergent (?) le 1^{er} Février 1911. Passé au 123e Régiment d'Infanterie le 1^{er} juin 1911 incorporé à compter du dit arrivé au corps le 26 juin 1911. Passé à la section spéciale de campagne du 2e Régiment Etranger. Incorporé au 2e Régiment Etranger à compter du 3 mai 1912 (?) au corps et sergent le 5 mai 1912.

Rengagé pour 5 ans à **Taourirt** le 28 août 1912, à compter du dit, Adjudant le 13 janvier 1913.

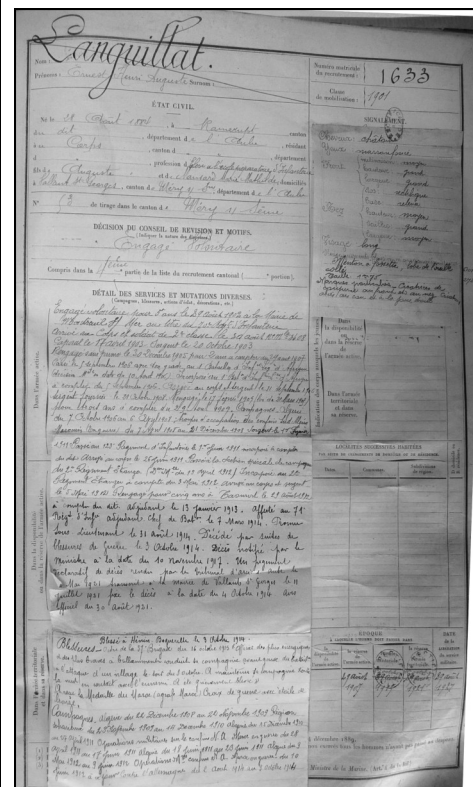
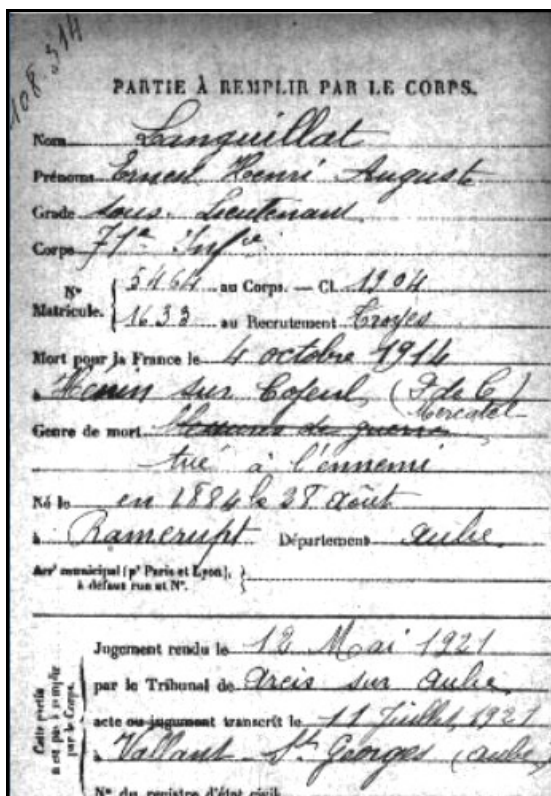

L'Ecole de Montreuil-sur-Mer a ouvert ses portes le 1er octobre 1886 avec un effectif qui en deux ans atteint les 450 élèves, l'Ecole fonctionnait à plein avec quatre compagnies à quatre sections.



**La France au Maroc
1910 - 1914**

Le 7 août 1907, le général Drude débarqua à Casablanca et y établit son poste de commandement ; de 1907 à 1910, les généraux Drude, d'Amade et Moinier occupèrent et organisèrent peu à peu la Chaouïa. A la même époque, sur le front oriental, le général Alix progressait dans toute la région voisine de l'Oranie et prenait pied dans les vallées de la Moulouya et du Guir : Taourirt tombait entre nos mains en 1910.
 Au début de 1911, notre autorité fut suffisamment assurée pour que le sultan Moulay-Hafid, assiégé dans Fès par les tribus berbères révoltées contre lui, nous appelât à l'aide. Le général Moinier occupa d'abord Fès (2 mars 1911), puis Marrakech.

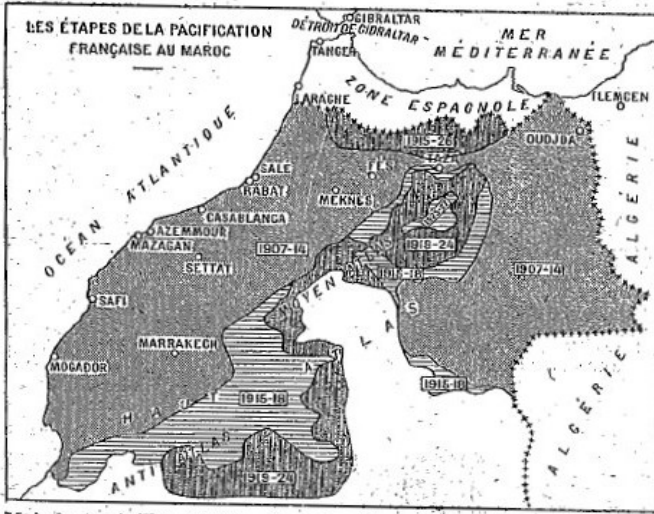

Mais le 1^{er} juillet, ce fut « le coup d'Agadir » : l'Allemagne chercha à entraver nos conquêtes ; nous dûmes lui céder une partie de nos possessions du Congo, pour pouvoir signer avec Moulay-Hafid la convention de Fès, qui instituait, en fait, le régime du Protectorat (30 mars 1912). Pourtant le Maroc était loin d'être pacifié ; et quand, le 24 mai, le général Lyautey, premier Résident général de la France au Maroc vint occuper son poste, il trouva le pays en pleine révolte, et la ville de Fès elle-même assiégée par 20.000 Berbères, d'ailleurs bientôt repoussés (juin 1912).

source : Guide Michelin 1929
www.mekerra.fr/images/ouvrages-algerie/guide-michelin-1929.pdf

Affecté au 71e Rég^{nt} d'Inf^{ie} Adjudant-Chef de Bat^{on} le 7 mars 1914. Promu Sous-Lieutenant le 31 août 1914. Décédé par suites de blessures de Guerre le 3 octobre 1914. Décès notifié par le ministre à la date du 10 novembre 1917. Un jugement déclaratif de décès rendu par le tribunal d'**Arcis sur Aube** mai 1921 transcrit à la Mairie de **Vallant St Georges** le 11 juillet 1921 fixe le décès à la date du 4 octobre 1914. Avis officiel du 30 août 1921.

Blessures : blessé à Hénin (? Boquerelle) le 3 octobre 1914 ; ordre de la 37e Brigade du 16 octobre 1915.
 « Officier des plus énergiques et des plus braves a brillamment conduit sa compagnie avant-garde des bataill^{on} à l'attaque d'un village le soir du 3 octobre. A maintenu sa compagnie toute la nuit en contact avec l'ennemi. A été grièvement blessé ».

A reçu la médaille du **Maroc** (agrafe Maroc) Croix de guerre avec étoile de bronze.

Campagnes : Algérie du 22 décembre 1908 au 22 novembre 1909. **Région saharienne** du 23 novembre 1909 au 14 décembre 1910. **Algérie** du 15 décembre 1910 au 27 avril 1911. Opérations militaires sur les confins **NO Maroc** en guerre du 28 avril 1911 au 17 juin 1911. **Algérie** du 18 juin au 23 juin 1911. **Algérie** du 3 mai 1912 au 9 juin 1912. Opérations M^{res} sur les confins **NO Maroc** en guerre du 10 juin 1912. à ce jour contre l'**Allemagne** du 2 août 1914 au 3 octobre 1914.

Nez : dos : *rectiligne*
 base : *relevé*

Signalement :

Cheveux : *châtain*
 Yeux : *marron foncé*
 Front : *inclinaison moyen*
 hauteur : *grand*
 largeur : *grand*
 Visage : *long*

Renseignement : *menton à fossette, lobe de l'oreille collé*

Taille : *1m 75*

Marques particulières : *cicatrices de coupures au front et au nez.*

Création d'abcès au cou et à la jambe droite.

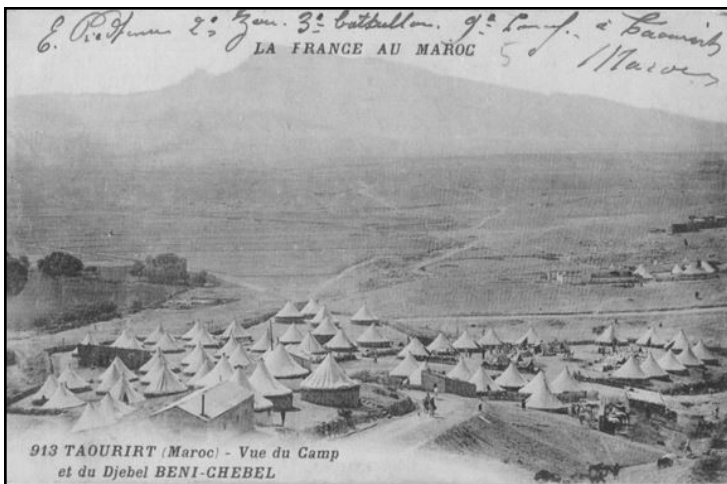

913 TAOURIRT (Maroc) - Vue du Camp et du Djebel BENI-CHEBEL



(source photo: Joël GODIN 18-01-2008)

Monument aux morts de Le Château d'Oléron (Charente-Maritime) : <http://www.memorial-genweb.org/~memorial2/html/fr/resultcommune.php?idsource=3818>

CHRONIQUE DE LA GRANDE GUERRE 2

Morts avant de combattre

Lorsque j'ai relevé les morts de la guerre 14-18 à Sainte-Savine, j'ai été surpris de constater le décès de dix soldats du 49^e Régiment d'Artillerie, le 9 Août 1914. Une semaine seulement après la mobilisation générale que s'était-il passé ? Comment sont-ils morts, si loin du front ? Y-avait-il eu une explosion ? Une épidémie subite ?

Pour en savoir plus, j'ai consulté la presse locale. Rien, ni sur un éventuel accident ni sur un quelconque mouvement de troupes dans l'Aube, visiblement la censure marchait à fond.

Les premières réponses sont venues d'une réunion de l'Académie Troyenne d'Etudes cartophiles qui présenta une carte postale de l'accident de train à Troyes-Preize. Celui-ci tamponna un train chargé de fourrage stationnant sur la voie. Le convoi militaire dérailla ce qui causa la mort à 10 canonniers et en blessa une centaine, l'unité dû être envoyée se reconstituer au camp de Mailly. L'accident ayant été porté devant le conseil de guerre l'affaire fut finalement relatée en octobre dans la Tribune de l'Aube.

Sur l'historique du 49^{ème} Régiment d'Artillerie ainsi que sur Mémoires des Hommes (voir liens ci-dessous), nous retrouvons mention de ce fait.

Liste de ces 10 soldats « Morts pour la France » :

PARTIE À REMPLIR PAR LE CORPS.

Nom **BRUNET**

Prénoms **Sylvain Léon**

Grade **2^e can. c.**

Corps **49^e rég^t d'Artillerie**

N^o **21766** au Corps. — Cl. **1908**

Matricule. **1274** au Recrutement **Poitiers**

Mort pour la France le **9 août 1914**

à **Troyes (Aube)**

Genre de mort **accident de chemin de fer en service commandé**

Né le **27 Janvier 1888**

à **Nouailles** Département **Vienne**

Arr^o municipal (p^r Paris et Lyon), }
à défaut rue et N^o.

Jugement rendu le **9 Oct.**

par le Tribunal de **Poitiers**

acte ou jugement transcrit le **30 Octobre 1914**

N^o du registre d'état civil.....

534-708-1021. [26434.]

ANDRAULT Firmin Constant canonnier
o Ste-Blandine (79) 26 ans

BONGARS Marcel canonnier
o Montlouis (37) 25 ans

BRUNET Sylvain Léon canonnier
o Nouailles-Menaillé (86) 26 ans

CARRE René André brigadier
o St-Hilaire-Saint-Florent (49) 27 ans

FORET Aristide Louis canonnier
o Angers (49) 26 ans

GABILLET Georges Léopold brigadier
o Tours (37) 25 ans

GUIMARD Raoul canonnier
o Romans (79) 21 ans

RENAUDAT René canonnier
o Munet-sur-Vatey (36) 24 ans

Eugène Auguste Valentin canonnier
o Marsais-Sainte-Radegonde (85) 22 ans

ROULLERE Louis Joseph Charles canonnier
o Loiré (49) 26 ans

Source :

http://basart.artillerie.asso.fr/article.php3id_article=569

<http://>

www.memoiredeshommes.sga.defense.gouv.fr/fr/article.php?laref=1

Thierry MONDAN A.2119

Classe unique de Coursan-en-Othe de 1912

(photo parue dans *l'Est-Eclair* en 1994)



Les dates sans lieu sont à Coursan en Othe.

1^{er} rang à gauche :

Henri HUGOT o 22.01.1903 x 1.12.1931 Odette Jeanne CHAPUT † Chaumont 30.03.1984

Robert HENRY o 8.03.1905 x 18.04.1933 Louise Simone CHASSAING, † 7.12.1980)

René THOMAS (?),

Hélène THIERRY o 25.08.1906 x Troyes 15.12.1925 René Charles LORNE, † Villeneuve au Chemin 6.11.1981,

Geneviève MIGNOT o 07.03.1907 x 22.04.1931 Robert Georges Eugène JAY, † Troyes 24/01/1974),

Suzanne CHAPOTIN o 12.08.1906 x 16.04.1929 Lucien Emile CHASSEIGNE,

Jeanne THOMAS o Sormery (89) 10.12.1903 x 29.09.1923 Albert FOURREY.

2^e rang :

Marcel STREIFF o 13.08.1902 célibataire,

Jeanne GALLIMARD o Mont-Saint-Sulpice (89) 2.06.1900 x 27.10.1921 Henri Georges DANGEVILLE

Mariette BIGOT o 14.07.1898 x 17.04.1920 Georges Emile DELIGNE, † 18/04/1970,

Raymond PONCY instituteur d'octobre 1911 à août 1914,

Hélène BAILLET o 09.04./899 x 2.03.1920 Marcel Edouard Victor CARON,)(Troyes 29.10.1924 transcrit 16/03/1925,

Marcel MIGNON o 25.06.1904 x Montfey ? Fédora CHAILLEY

Georges FROMONOT o 28.10.1901 célibataire.

Thierry MONDAN A. 2119



Jean Louis, mon cousin

Par Jean-François THUILLER A. 2623

Troyes, entrant rue Raymond Poincaré et aboutissant Place Jean de Mauroy, la rue Jean-Louis DELAPORTE, anciennement avant 1910, la longueur de cette rue était divisée en trois. Rue de Jargondis, anciennement appelée rue des Halles, rue de la Tête Rouge, rue des Places ; rue Nouvelle Delaporte ouverte en 1906, Cour Babelon et enfin la rue des Trois-Crochets, qui s'est elle-même appelée rue Jacques Julyot à partir de 1868.

Monsieur DELAPORTE son identité, sa profession

Jean-Louis DELAPORTE, né à Troyes le 28 9^{bre} 1796. Il était le fils de François DELAPORTE Apothicaire rue Notre-Dame. Bon catholique, il devint, le Parrain de Louise Justine Edmonde THUILLIER sa filleule, en l'église Saint Pantaléon à Troyes, le 23 Juin 1831. M^f Jean-Louis DELAPORTE exerce la profession de pharmacien rue Notre-Dame jusqu'en 1838.

Monsieur DELAPORTE sa seconde vie, la Politique

Il débuta dans la vie politique comme **Conseiller Général de l'Aube de 1834 à 1848**, puis **Conseiller Municipal** à la Mairie de Troyes de 1840 à 1848. Toujours plein de zèle pour la Ville de Troyes, dans ses propositions faites aussi à l'adresse de Monsieur le Maire, M. Ferrand-Lamotte manufacturier troyen de son état, en session de février 1841, au cours du Conseil Municipal :

Monsieur le Maire et messieurs les membres du conseil,

L'un des premiers devoirs des assemblées municipales, l'un des premiers objets qui doivent exciter la sollicitude des mandataires de la cité, surtout dans une ville manufacturière et très peuplée, c'est le soin de préparer les moyens de secourir l'indigent dans les diverses positions où l'infortune peut le plonger.

Telle a toujours été notre pensée, et si j'ai tardé jusqu'à présent à vous entretenir d'une manière expresse de cette importante question, c'est que j'espérais que vos attributions, si restreintes par la parcimonie avec laquelle les législateurs de l'empire et de la restauration ont dispensé des pouvoirs aux conseils municipaux, seraient enfin étendues. Je croyais que, si, en raison de la modeste sphère où ces corps sont et doivent être placés dans la hiérarchie des autorités, il ne devait jamais leur appartenir de prendre quelques-unes de ces grandes mesures, qui touchent à l'organisation sociale, et qui seules permettront de prévenir l'indigence, autant que possible, au moins tous les établissements de bienfaisance quelconques seraient soumis à leur surveillance et à leur direction. Il me semblait que, si un grand nombre d'agents doivent travailler à administrer et à répandre les secours de la charité publique, une seule et

même autorité locale devrait en régler l'emploi, sous le contrôle de l'autorité supérieure. Car, messieurs, l'indigence est une, quoiqu'elle se présente tour à tour sous la forme d'un faible enfant, d'un orphelin d'un malade, d'un infirme, d'un vieillard auquel le poids des années enlève toutes les forces, et quelquefois même d'un homme valide et dans la vigueur de son âge, qui, tout d'un coup, par quelques circonstances fatales, vient à manquer d'ouvrage. Ils ont tous des besoins; à tous il est dû des secours, quoique différents. A ceux-là, il faut des asiles, et chaque jour des moyens de subsistance; à ceux-ci du travail; à quelques-uns des secours temporaires.

Dans une société aussi civilisée que la nôtre, tous les malheureux doivent trouver assistance. Les fonds consacrés à la bienfaisance publique par les générations qui nous ont précédés, les prélèvements opérés sur la caisse communale, les subventions de l'état, le tribut actuel des personnes qui sont dans l'aisance, doivent présenter, dans leur réunion, une somme totale qui suffise à tous les besoins divers que nous venons d'énumérer.

Persuadé que telle serait la manière dont le législateur concevrait l'organisation des établissements de bienfaisance, j'attendrais que, soit une loi spéciale concernant les secours publics, soit des lois d'attributions municipales et départementales vinssent en régler le système, et jusque-là, je croyais devoir m'abstenir de vous entretenir de ce grave sujet.

Enfin, terminons ce discours de Propositions, du conseiller Delaporte, reconnu et primé :

Mais avant de formuler mes propositions, je vous prie de me suivre un instant dans le rapide examen que je dois faire avec vous, messieurs, des établissements qui existent en cette ville, et qui, ayant pour objet l'assistance des malheureux, sont entretenus, soit à l'aide de fonds publics spéciaux, soit tout à la fois par la bienfaisance publique et par celle des particuliers, ainsi que par le zèle et le dévouement des personnes auxquelles ils sont confiés.

L'administration des hospices donne un asile à 47 vieillards de l'un et de l'autre sexe, à 9 incurables et à 40 jeunes garçons, ainsi qu'à 81 jeunes filles : ces dernières habitent la maison dite de la Providence, qui dépend de l'ancien couvent de Saint-Martin-ès-Aires, et tous les autres sont logés à l'hospice de Saint-Nicolas. Pour y être admis, les vieillards doivent être âgés de 70 ans, être nés à Troyes, ou bien y être domiciliés depuis quinze ans au moins, et non atteints d'infirmités telles qu'ils ne puissent habituellement se soigner eux-mêmes : le mari et la femme ne peuvent y être admis en même temps. Les jeunes garçons y sont reçus depuis 7 ans jusqu'à 12 ans, et y restent jusqu'à 15 ans, après quoi on les met en apprentissage. Pour les jeunes filles, l'âge de leur entrée dans l'établissement est de 7 à 10 ans,

et celui de la sortie est fixé à 18 ans, terme après lequel l'administration les place le plus avantageusement possible. Les conditions d'admission des enfants sont en outre, l'âge qui vient d'être indiqué, d'être nés à Troyes, d'avoir perdu leurs père et mère, ou l'un d'entre-eux, et appartenir à des parents inscrits sur les registres de la charité.

A l'Hôtel-Dieu, l'administration des hospices met à la disposition des malades de l'un et l'autre sexe, et de tout âge, 101 lits, au nombre desquels ne sont pas compris les 25 destinés aux enfants trouvés, 7 lits consacrés aux femmes en couche, ainsi que ceux qui sont réservés aux militaires en activité de service. Les malades atteints d'affections psoriques et syphilitiques, à l'exception des militaires, n'y sont point admis.

Enfin conformément au décret du 19 juillet 1811, ainsi qu'au lois annuelles de finances, l'administration des hospices de cette ville est chargée de recevoir les enfants trouvés et les enfants abandonnés, et de pourvoir à leur entretien à l'aide du concours des fonds du département et des communes : ce service y est bien organisé et fait avec le plus grand soin. Néanmoins, nous ne pouvons nous dispenser d'émettre ici le vœu que des mesures soient prises, le plus tôt possible, par le législateur et par le gouvernement, à l'effet d'étendre plus longtemps, et d'une manière plus complète, la protection de l'Etat sur ces jeunes infortunés.

Le bureau de bienfaisance distribue annuellement aux pauvres une somme de 18000^{fr} au moins en aliments, médicaments, bois et charbon, vêtements linge et argent : dans les années calamiteuses, il arrive à élever ces secours à une somme plus forte.

Sous les auspices du même bureau, et dans des bâtiments fournis en grande partie par la ville, les sœurs de Saint-Vincent de Paul, qui sont chargées des distributions dont il vient d'être parlé, dirigent en outre deux ouvroirs qu'elles ont créés à l'aide des plus généreux efforts, et où elles logent, nourrissent et entretiennent environ 138 jeunes filles de 8 à 10 ans jusqu'à 18 ans. Ces dignes sœurs enseignent à ces jeunes élèves, indépendamment des premières notions d'instruction élémentaire, les travaux de la couture et du repassage, moyennant une faible rétribution qui leur est payée pour apprentissage, tant sur les fonds des secours publics, que par diverses personnes généreuses et bienfaitantes.

La société de charité maternelle, à l'aide des ressources que lui créent les subventions de l'Etat et du département, et les dons de plusieurs bienfaitrices et de ses souscripteurs, distribue, chaque année, à un grand nombre de femmes en couche (216 en 1840), des secours en nature et en argent, ainsi que des layettes pour leurs enfants.

Pour ne rien omettre, s'il est possible, nous ajouterons que les indigents atteints d'aliénation mentale sont transportés aux hospices de Maréville et de Saint-Dizier, où ils sont soignés aux frais du département et de la ville; que des aumônes sont faites aux pauvres par un grand nombre de personnes qui n'emploient pas la voie du bureau de bienfaisance; que la plupart des médecins donnent, chaque jour, des consultations gratuites, les uns à l'Hôtel-Dieu, les autres en leurs domiciles, et qu'ils visitent aussi gratuitement les malades pauvres auprès desquels ils sont appelés; que du bois et des vêtements sont donnés à des enfants indigents par quelques associations de citoyens charitables, qui cherchent ainsi à favoriser le développement de l'instruction

primaire. Enfin nous oublierons point de mentionner les associations de secours mutuels formées dans quelques classes d'ouvriers et qu'il importe d'encourager, la caisse d'épargne et de prévoyance, les cours gratuits pour l'enseignement des adultes, les douze écoles primaires destinées à l'instruction des enfants pauvres de l'un et l'autre sexe, les deux salles d'asile ouvertes pour garder et soigner, durant la plus grande partie du jour, les enfants de 2 à 6 ans, et de dire que ces salles d'asile sont gratuites et entretenues, ainsi que les écoles et les cours précités, soit aux frais de la ville, soit par associations de bienfaisance.

Tels sont les divers établissements fondés à Troyes, soit de notre temps, soit par la générosité de nos pères : tels sont les divers genres de secours que la classe pauvre reçoit ici, tant de la charité publique que de celle des particuliers.

Comme vous devez déjà le pressentir, messieurs, ces moyens, quoique nombreux, sont encore insuffisants pour atteindre au but que nous avons indiqué en commençant, et qui doit nous faire arriver à secourir le malheur sous toutes ses formes et dans toutes ses positions. Aussi voyons-nous de toute part la désolante mendicité, cette fille hideuse du moyen-âge, née des temps barbares et des premières ardeurs de la charité chrétienne. Les anciens peuples civilisés ne paraissent point avoir connu ce fléau; ils ne l'ont jamais laissé souiller leurs regards, ni attrister leurs cœurs. Les Egyptiens ne souffraient ni de mendiants, ni de vagabonds, sous aucun prétexte; et, afin d'ôter toute excuse d'oisiveté, les intendants des provinces étaient chargés d'entretenir, chacun dans leur district, des ouvrages publics où ceux qui n'avaient pas d'occupation étaient obligés de travailler.

Chez les Athéniens, les pauvres invalides recevaient tous les jours du trésor public deux oboles (environ 25 centimes de notre monnaie) pour leur entretien. Dans la plupart des sacrifices, il leur était réservé une partie de la victime; et dans ceux qui s'offraient tous les mois à la déesse Hécate par les personnes riches, on joignait un certain nombre de provisions et de pains destinés aux malheureux.

Les anciens Romains établirent parmi les premières fonctions de leurs censeurs, de veiller les mendiants et les vagabonds, et de faire rendre compte de leur temps à tous les citoyens. Ils condamnaient aux mines ou à d'autres ouvrages publics ceux qu'ils trouvaient en faute. Ils pensaient que c'était mal placer sa libéralité, que de l'exercer envers leurs véritables pauvres, qui tombaient dans l'indigence, ou par la vieillesse, ou par des infirmités, ou par des événements malheureux. Dans chaque famille, ils veillaient avec attention sur ceux de leurs parents ou de leurs alliés qui étaient dans le besoin, et ils ne négligeaient rien pour les empêcher de se livrer à la mendicité, qui leur paraissait pire que la mort.

Après de tels exemples, l'on se demande comment une nation, qui prétend marcher à la tête de la civilisation moderne, n'a point encore su remédier à une pareille calamité. Les édits de proscription contre les mendiants n'ont cependant point manqué en France, dans presque tous les temps. La peine des galères, prononcée par ces édits contre les mendiants vagabonds, n'a pas pu être infligée, car il a toujours répugné au ministère public de poursuivre un indigent s'abandonnant à la mendicité parce qu'infirme, il ne trouvait pour asile aucune maison de refuge, ou bien valide, il n'avait pas su se procurer de moyens de travail. Pour qu'une loi contre la mendicité puisse être mise en vigueur, il faut qu'elle soit accompagnée, 1° d'un appareil de tra-

vaux publics, qui occupent l'homme et le nourrissent ; 2° d'une série d'asiles publics ouverts à l'indigence incapable de travail, c'est-à-dire aux enfants, aux malades et aux vieillards infirmes et abandonnés par leurs familles ; 3° de secours qui mettent ceux qui peuvent être laissés dans leur famille à même de trouver, dans ces asiles domestiques, le strict nécessaire pour subvenir à leurs besoins.

M^r Jean-Louis DELAPORTE était beau-frère de François-Joseph AUDIFFRED négociant lui-même père de M^r François-Joseph AUDIFFRED négociant troyen et avocat parisien, président de la Société Académique de l'Aube, société fondée en 1818, et dont M^r Jean-Louis DELAPORTE entre au sein de la société en 1821 jusqu'à 1838 au poste d'archiviste puis secrétaire de la société de 1840 à 1846.

dans le discours du RAPPORT fait au lieu de la
SOCIÉTÉ ACADEMIQUE DE L'AUBE
du 23 Mars 1843

Messieurs,

Votre conseil d'administration est heureux de se retrouver au milieu de vous, pour vous remercier non-seulement de la

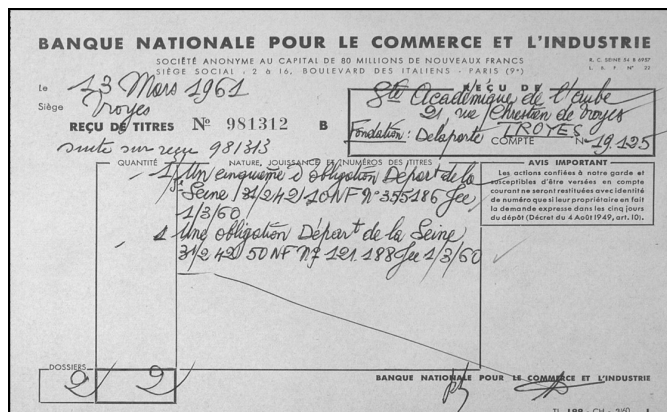

confiance que vous avez bien voulu lui accorder, mais encore de la douce satisfaction que vous lui avez procurée, en le mettant à même de faire quelque bien à des malheureux, et de rendre quelques services à l'instruction populaire.

Il vient avec non moins d'empressement s'entretenir avec vous de l'état de vos écoles, ainsi que de leurs besoins, et vous rendre compte de l'emploi qu'il a fait de vos dons.

Chargé, pour la 9^e fois, de l'honorable mission d'être son organe près de vous, Messieurs, je laisserai à M^r le trésorier le soin de vous faire connaître dans tous leurs détails, et avec son exactitude ordinaire, toutes les recettes et les dépenses propres à l'exercice que vous allez clore. Je me contenterai à cet égard, de vous dire que vos intentions ont été suivies scrupuleusement dans la distribution des sommes mises à notre disposition. Les instituteurs et les institutrices, qui ont adopté dans leur enseignement la méthode mutuelle, ont reçu des indemnités proportionnées à leurs peines et à l'importance de leurs écoles. Tous ceux qui ont bien mérité ont obtenu, conformément aux décisions déjà anciennes, une rétribution mensuelle de dix centimes par chaque élève. Les moniteurs et les monitrices ont reçu des gratifications calculées en raison de vos moyens et de la valeur de leurs services. Les personnes qui dirigent soit les cours spéciaux de chants, de dessin linéaire et de mathématiques, soit les écoles d'adultes que vous subventionnez, ont continué à toucher les mêmes allocations que précédemment. Les enfants pauvres, qui fréquentent exactement vos écoles ou les salles d'asile, n'ont point été oubliés; ils ont eu des vêtements appropriés à vos ressources et à leurs

besoins.

Tels sont les moyens que votre conseil d'administration a employés, comme dans les années précédentes, pour montrer aux maîtres toute votre reconnaissance envers ceux qui servent bien la cause de l'instruction primaire, et pour faire sentir aux élèves, ainsi qu'à leurs parents, que l'amour de l'étude, l'assiduité au travail et la bonne conduite sont la voie la plus sûre pour arriver à obtenir l'estime, et au besoin l'appui de ses concitoyens. Grâce à ces soins, et surtout grâce à vos dons, les écoles que vous encouragez se sont toutes fait remarquer, et sont dans un état satisfaisant et même prospère. Rien n'y étant changé d'une manière notable, depuis votre dernière assemblée générale, nos précédents comptes-rendus peuvent vous en présenter une situation assez exacte, pour qu'il ne soit pas nécessaire de passer en revue devant chacun de vos établissements. Nous nous contenterons de rendre à ceux qui les dirigent les mêmes témoignages que précédemment de la reconnaissance et de la satisfaction de votre conseil d'administration. Toutefois, nous ne pouvons omettre de vous dire que se sont toujours deux de vos écoles mutuelles qui marchent au premier rang, et sont citées comme écoles-modèles, parmi toutes les écoles communales de l'un et de l'autre sexe en ce département. L'école de jeunes garçons, tenue à Nogent-sur-Seine, par M. Waleff, et celle de jeunes filles, qui est dirigée à Troyes par M^{me} Lutel-Doré, sont ces deux établissements que les autorités scolaires reconnaissent et présentent comme de vraies écoles-modèles. Des témoignages si honorables pour l'instituteur et l'institutrice que nous venons de signaler à votre attention et à votre gratitude, ne pouvaient être passés sous silence. Nous nous garderons bien de rien retrancher des éloges qui leur sont dus à si juste titre; et cependant nous ne pouvons négliger de vous dire remarquer que les excellents résultats qu'ils obtiennent sont dus en partie à l'enseignement mutuel. Oui, Messieurs c'est non-seulement à leur efforts et à leur mérite, mais encore à la méthode mutuelle, que les directeurs de vos meilleures écoles doivent leurs succès.

Nous vous avons déjà si souvent entretenus des avantages incontestables de l'adoption de cette méthode, dans les écoles qui renferment un grand nombre d'élèves d'âges divers et de forces tout-à-fait inégales, que nous n'avons plus à insister beaucoup sur ce sujet. Nous croyons d'ailleurs avoir démontré, en plus d'une circonstance, que dans les écoles de 150 à 200 enfants de 6 à 14 ans, un seul maître est tout-à-fait insuffisant à sa tâche, s'il n'emploie le mode d'enseignement mutuel; et que, tout habile que fût un instituteur, s'il voulait suivre la méthode simultanée dans une école de ce genre, obligé qu'il serait de la partager en cinq ou six divisions, il laisserait perdre une portion très-notable de leur temps à presque tous ses élèves. L'expérience est venue confirmer partout ce que la théorie avait d'abord indiqué. Ici même le comité d'instruction primaire et votre conseil d'administration ont pleinement constaté que des écoles contenant à peine 130 élèves, et conduites par deux maîtres, selon le mode simultané, ne peuvent soutenir la comparaison avec les écoles mutuelles d'une égale population, et dirigées par un seul instituteur. Le concours général qui a eu lieu à la fin du mois d'août dernier, entre toutes les écoles simultanées ne peuvent rivaliser avec les écoles mutuelles.

Ce concours a présenté des résultats trop remarquables, pour que nous négligions de vous en entretenir. M^r le Maire, au nom du comité d'instruction primaire, avait invité les

institutrices et les instituteurs communaux de cette ville à y faire participer les huit principaux sujets de chacune de leurs écoles. Si tous les invités avaient répondu à cet appel, on aurait vu les élèves formés par l'institutrice et les trois instituteurs communaux qui ont adopté dans leur enseignement la méthode mutuelle, en présence de ceux qui sont instruits par les cinq institutrices et les quatre instituteurs des écoles communales, où l'on suit le mode simultané; mais trois de ces dernières institutrices connaissent sans doute la faiblesse de leurs élèves n'osèrent pas les présenter à ce noble tournoi. Par une espèce de compensation, M. le supérieur des frères de la doctrine Chrétienne choisit les huit candidats qu'il avait à envoyer au concours, non-seulement parmi les meilleurs sujets de son école communale, mais encore parmi les élèves les plus distingués des deux écoles privées qui sont dirigées en cette ville par des maîtres de la même congrégation. Ainsi l'on vit réellement entrer en lutte les quatre écoles mutuelles communales, et six écoles simultanées, dont deux sont confiées à des instituteurs laïques.

Et il poursuit dans un morceau suivant :

Les formalités usitées dans le grand concours des collèges de Paris, furent exactement suivies. Quatre jours consécutifs furent consacrés, sous les yeux de plusieurs membres du comité, à des compositions sur les diverses matières de l'enseignement. Les copies soigneusement cachetées par les élèves, furent examinées avec un soin scrupuleux par plusieurs des membres du comité, parmi lesquels il suffira de vous citer, pour l'Arithmétique, M. Laloy ; pour l'Orthographe et la Grammaire, M. Anner-André ; pour l'Histoire sainte, M. Gerber ; pour l'Histoire de France, M. Chalmel ; pour la Géographie ; M. Chéron. Le comité s'adjoignit même quelques personnes prises hors de son sein, et entre autres, pour l'Écriture, M. Pilon, professeur de calligraphie au Collège de Troyes. Toutes les compositions ayant été classées par les examinateurs, suivant leur ordre de mérite, puis décachetées en présence de tout le comité convoqué à cet effet, il résulta de leur dépouillement que sur 51 jugées très-bonnes, huit seulement, dont quatre d'écriture appartenaient aux six écoles simultanées qui avait pris part au concours ; et encore ces huit compositions ne pouvaient-elles donner à leurs auteurs droit à aucun prix et à aucun premier accessit.

Pour compléter ce qui concerne ce concours si remarquable, l'équité nous fait un devoir de dire que, de tous les premiers et seconds prix, ainsi que des premiers accessits, l'excellente école dirigée par Mme Lutel-Doré, n'a cédé à tous ses concurrents que le premier prix et le premier accessit d'histoire de France, qui ont été remportés par les élèves de l'école de M. Guérin. Sans examiner en ce lieu si, sous plusieurs rapports, ces concours solennels ne présentent pas autant d'inconvénients que d'avantages, leur résultat n'en est pas moins une preuve évidente de la supériorité des écoles mutuelles, et par conséquent de la méthode que l'on suit. Sans elle, une seule institutrice pourrait-elle tenir constamment occupées plus de 175 élèves, et les exercer, chaque jour, sur toutes les matières que renferme le vaste programme de l'enseignement élémentaire, prescrit par les autorités de cette ville, en vertu de l'ordonnance royale du 23 Juin 1836 ? Pourrait-elle surtout faire obtenir de telles succès à de très jeunes filles qui ne travaillent guère que pendant les heures de classe, et qui ne sont ni préparées, ni aidées dans leurs progrès, par l'éducation de la famille ?

En présence de pareils faits, de semblables épreuves, pour-

rait-on se refuser à reconnaître qu'il est vraiment indispensable d'employer la méthode mutuelle, pour arriver à répandre dans toute la classe ouvrière une instruction primaire appropriée à ses besoins et à ceux de l'industrie, soit manufacturière, soit agricole, ainsi qu'à nos mœurs et à nos institutions ? Depuis un siècle et demi que l'enseignement simultané a été introduit par le vénérable De la Salle dans l'instruction élémentaire, quels résultats a-t-il produits, quels résultats pouvait-il produire ? Est-ce en passant quelques années à l'école, et souvent quelques mois seulement par année, que les enfants appartenant à la classe peu aisée de la société, dans les campagnes et les villes où on les livre à un travail mercenaire dès leur dixième année, peuvent acquérir une instruction suffisante pour bien servir le pays dans les diverses professions qu'ils embrassent ? Peuvent-ils tirer tout le profit désirable de leur trop court séjour dans les écoles, si avec la méthode d'enseignement qu'on y suit, ils y perdent les trois quarts de leur temps, c'est-à-dire tout celui qu'ils passent à peu près oisifs, pendant que l'instituteur s'occupe des divisions dont ils ne font pas partie ? Que l'enseignement simultané soit utile et profitable à un haut degré, quand le maître n'a sous sa direction qu'un petit nombre d'élèves de forces et d'âges peu différents, cela se comprend, Messieurs, et la pratique l'a démontré, depuis un temps immémorial, dans l'instruction secondaire ; mais ce serait à nos yeux une grave erreur que comparer celle-ci avec l'instruction primaire. Examinez pour l'une et l'autre les circonstances, les éléments, le mode de procéder, et voyez combien ils diffèrent, combien ils sont opposés. Les élèves qui suivent l'enseignement secondaire ont déjà franchi les premières difficultés et développé leur intelligence par les études élémentaires ; ils vivent au milieu d'un entourage qui aide à leur instruction, et contribue souvent à leur progrès ; ils sont surveillés par leur familles qui sont généralement dans l'aisance ; ils sentent presque tous le besoin de s'instruire ; ils sont tenus du matin au soir, onze heures par jour, tous les jours, et cela durant huit années au moins ; enfin ils ont des maîtres d'élite. Malgré tous ces avantages, si ces élèves étaient au nombre de 175, et qu'il y eut entre eux cette différence d'âges et de forces que nous avons dit exister dans l'école que nous citons tout à l'heure, et dans beaucoup d'autres, on les partagerait en sept ou huit parties distinctes, à la tête de chacune desquelles serait placé un régent choisi avec soin et convenablement rétribué. Qu'y a-t-il d'étonnant que grâce à tous ces secours et à toutes ces précautions, on arrive à obtenir d'heureux résultats de l'enseignement simultané ? Peut-on en conclure, comme on l'a fait trop souvent, que cette méthode est la meilleure à suivre dans les écoles primaires gratuites ou semi-gratuites, où se trouvent un grand nombre d'enfants de 6 à 14 ans, qu'il faut tirer peu à peu de leur crasse d'ignorance, malgré eux et malgré leurs parents dont la plupart nuisent plus qu'ils ne servent à leur instruction et à leur éducation ? Comment ces jeunes élèves, si mal préparés, si entravés au lieu d'être aidés par tous ceux avec lesquels ils sont habituellement en contact, si peu assidus aux classes par suite de l'insouciance et quelquefois de l'abrutissement de leurs parents, si mal disposés à prêter leur attention aux leçons qui leur sont données, si inégaux, tant par leur intelligence et leurs connaissances que leur âge, pourront-ils s'instruire sous la parole d'un seul maître ? Pendant quatre ou cinq ans qu'ils iront à l'école, soit durant l'hiver seulement, soit toute l'année, mais avec des absences fréquentes et peu d'heures par jour, qu'apprendront-ils, si divisés en cinq ou six classes, ils n'emploient d'une manière utile, comme cela se fait ordinairement, que

le temps pendant lequel l'instituteur s'occupe réellement d'eux, lorsque leur division reçoit à son tour sa leçon d'une bien courte durée ? Quand ils auront atteint l'âge où ils doivent cesser de fréquenter l'école, ils ne sauront pas encore lire assez bien pour y prendre goût, et chercher plus tard quelque instruction dans des lectures utiles faites en leurs moments de loisir. Ils écriront si mal et si difficilement que, peu encouragés à cultiver par la pratique ce qu'ils auront appris en ce genre, ils l'oublieront bientôt. Moins versés encore dans la connaissance de leur langue et de l'arithmétique, ignorant tout-à-fait le dessin linéaire et les premiers éléments de la géométrie, ils ne seront que des paysans grossiers ou des artisans maladroits. Ils resteront enfin tels qu'ils se sont présentés, même depuis que la méthode simultanée s'est introduite dans l'enseignement primaire.

Mais c'est trop longtemps peut-être nous arrêter sur ce sujet, d'autant plus que déjà nous vous avons exposé plus d'une fois les inconvénients des anciennes méthodes pour l'enseignement élémentaire de la classe pauvre, et les nombreux avantages de la méthode mutuelle sous les rapports physiques, intellectuels et moraux.

Vous avez vu, Messieurs, dans nos précédents comptes-rendus que tout a été dit en faveur de cette méthode, d'une part, par les médecins les plus distingués, de l'autre, par des recteurs et des professeurs du premier mérite, dont l'opinion fait autorité en ces matières, et enfin par les hommes d'état qui se sont fait le plus remarquer depuis un quart de siècle. Les personnes qui ont voulu s'éclairer de leur propres yeux, ont presque toutes partagé notre profonde conviction, qui est aussi la vôtre ; et si l'enseignement mutuel ne s'est pas répandu davantage, cela tient à ce que les instituteurs n'en connaissant pas les divers exercices ne peuvent l'adopter dans leur écoles, à la difficulté que les bonnes choses rencontrent à se propager, aux entraves qu'un mauvais système politique lui a apportées, au peu d'appui que lui prêtent le pouvoir et les hommes haut placés, et enfin à l'ignorance dans laquelle vivent en général, à son égard, les autorités municipales et même les autorités scolaires des divers degrés. Désireux de lui procurer encore quelques protecteurs, nous n'avons pas dû laisser passer l'occasion qui nous en était offerte, sans vous exposer de nouveaux faits et de nouvelles considérations qui nous semblent établir la prépondérance de la méthode mutuelle, et sans implorer, pour la dixième fois en sa faveur, le gouvernement et le pays lui-même, dont nous voyons avec une vive douleur l'inconvenable indifférence.

Quant à vous, Messieurs, qui pouvez vous féliciter d'avoir contribué à répandre cette excellente méthode, et surtout de l'avoir conservée en cette ville, dans un temps où cette tâche n'était pas sans difficulté, vous persévérerez, je n'en doute point, dans l'œuvre que vous avez entreprise, et que vous continuez si généreusement depuis 25 ans passés. Vous l'agrandirez même autant qu'il vous sera possible ; mais pour marcher plus sûrement dans cette voie d'extension et d'amélioration, il est bon de fixer son point de départ et d'envisager le but que l'on se propose d'atteindre. Je vous demanderai donc quelques moments d'une indulgente attention, pour jeter avec vous un rapide coup-d'œil sur ce que vous avez déjà fait ; et je vous prierai de me permettre de vous exposer, sinon tout ce qui manque encore, au moins une partie de ce que vous pourriez faire, principalement en ce qui concerne les écoles de cette ville placées plus immédiatement sous votre protection.

D'idéal Republicain modéré il est élu le **23 Avril 1848, le 5^{ème} sur 7, par 33524 voix, représentant du Peuple à l'Assemblée Constituante de 1848**. Il y siégea parmi les partisans du Général Cavaignac. Il ne fit partie d'aucune autre législature.

M. Jean-Louis DELAPORTE, célibataire, meurt à Montier-en-Der le 28 novembre 1870, ancien Pharmacien à Troyes et ancien représentant de l'Aube, a fait au profit de la Ville de Troyes, une fondation scolaire. Bienfaiteur de la Ville de Troyes, son nom est inscrit sur le monument de la Place de la Bonneterie. Au budget municipal parmi les Fondations, il signe pour une rente de 1200 F. dont 1053 F. pour une bourse au lycée de Troyes, et le surplus soit 147 F. en prix aux Ecoles.

Ce même bienfaiteur a également gratifié la Société Académique de l'Aube, par testament du 31.10.1870, en dépôt chez M^e CHARTON Notaire à Montier-en-Der, pour la création d'un prix bisannuel d'une fondation dont le revenu et même dont le capital à hauteur de 4000^{fr} peut revenir à la Ville sous certaines conditions, et dont l'article 2 de ce décret autorise la Ville à accepter de bénéficier de cette réversibilité. Réversibilité doublée par l'hypothèse où par défaut de gestion, où par manque de membres actifs, la Société Académique de l'Aube, devrait disparaître, les fonds de la Société précité reviendrait à la Ville de Troyes. La Ville de Troyes a été autorisée à accepter par décret du 14.12.1871 et qui depuis lors inscrit au budget municipal.

Bibliographies : 2J1232 -2PL9 1842 - 2^{ème} partie pages 1 à 24 - 2PL9 1842 2^{ème} partie, pages 24 & 25 - 2 PL11 1844 2^{ème} partie, pages 1 à 20

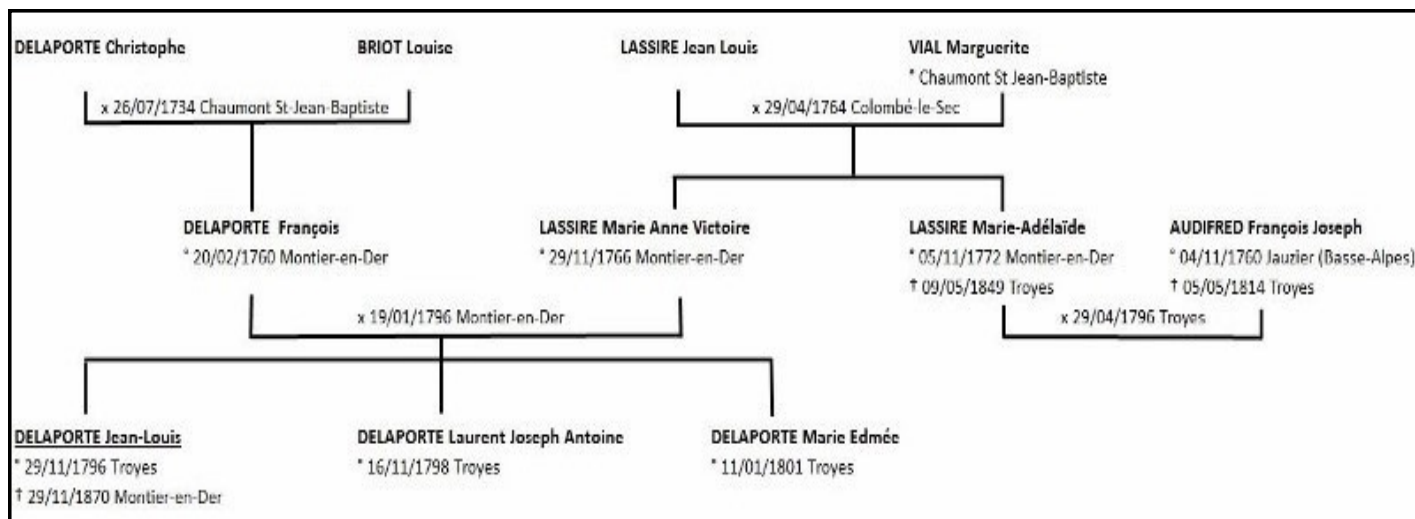

GÉNÉALOGIE ASCENDANTE

de Guy BAUDIN A. 1832

Suite du n° 69

839-**COURTOIS** Nicole ° ca1663 † 27.12.1724 Saint Thi-
bault
840-**BERTHELIN** Jean ° 29.06.1684 Isle-Aumont y x
23.11.1705 y † 25.01.1743
841-**MATRAT** (MATHERAT) Louise Jeanne † 8.10.1743
Isle-Aumont
842-**VACHERAT** Jacques ° 1.01.1697 Vauchassis y x
28.08.1719 y † 1.04.1738
843-**FARDET** Marie
844-**COLLIN** Pierre x 15.11.1688 Isle-Aumont y †
01.01.1729
845-**TREMEL** Marie ° 09.03.1666 Isle-Aumont y †
29.12.1729
846-**LECOEUR** Nicolas ° ca1670 † 30.04.1735 Isle Au-
mont
847-**BOURGIGNAT** Anne Claude ° 27.05.1674 Isle Au-
mont
848-**PILLON** Jean x 04.07.1678 Piney
849-**GIBERT** Marie
850-**ROYER** Jean ° ca1673 x 27.11.1702 Brantigny y †
22.10.1713
851-**PRIN** Catherine † 25.05.1737 Brantigny
852-**GALLEREY** Guillaume ° 9.05.1677 Piney y x
06.09.1705 y † 31.07.1722
853-**MERAT** Marie (1x Millon Pierre)
854-**GODINOT** Pierre x 22.01.1706 Piney y † 9.12.1710
855-**PARIZOT** Anne ° 2.08.1691 Piney (2x GAY Etienne)
† 7.07.1764 Piney
856-**LUCAT** Charles ° 2.06.1671 Piney y x 15.02.1694 y †
2.02.1722
857-**GIGAUX** Françoise ° ca 1663 † 14.07.1723 Piney
858 **SARDIN** (SARREDIN) Pierre x 19.11.1691 Piney
859-**RODIN** Barbe ° 15.03.1672 Piney
860-**FALMET**-Louis
861-**JULIEN** Elisabeth
862-**PAILOT** Jacques
863-**MARGUENOT** Elisabeth
870-**DOSSOT** Edme ° 1675 † 26.01.1705 Villy le Maréchal
871-**BUTAT** (Batut ?) Simone ° 16.12.1677 Villy le Maré-
chal y † 24.02.1730
872-**LEBON** Pierre ° 2.11.1674 Montreuil s Barse y †
04.03.1737
873-**CONTENT** Edmée ° 4.10.1678 Montreuil sur Barse y
† 29.04.1765
874-**PESCHEUR** Nicolas ° 13.02.1682 Montreuil sur Barse
y x 07.09.1701 y † 1.01.1766
875-**LEVEQUE** Marie ° 1681 † 30.08.1734 Montreuil
876-**VILLAIN** Jean ° 03.09.1679 Briel sur Barse y †
1.01.1741
877-**GUILLAUME** Claudine ° 24.04.1685 Briel sur Barse
y † 04.12.1740
878-**MENISSEL** Louis ° 29.05.1683 Montieramey y x
18.11.1720 (1x Maigret Françoise) y † 24.06.1730
879-**THIERRY** (THIENY) Marie x 18.11.1720 Montiera-
mey
888-**BRICARD** Jean ° 27.02.1661 Saint-Jean de Bonneval
y † 23.07.1722

889-**TREMEL** Marie ca 1672 + 12.03.1732 Saint Jean de
Bonneval
894-**MOGUET** Edme † 2.04.1720 Montreuil sur Barse
895-**GERAUDOT** Anne
896 **BAVOIS** Jean l'ancien
898-**MONTAGNE** Florent x 5.02.1676 Sommeval
899-**MARINOT** Sébastienne o ca1653 † 15.01.1686 Somme-
val
900-**PITTOIS** Louis ° ca 1665 + 23.10.1710 La Loge-Pomblin
901-**BERTHIER** Anne
902-**MARIOTTE** Jean x 26.10.1693 Davrey † 04.01.1734 La
Loge Pomblin
903-**PERRON** Nicole † 18.02.1737 La Loge Pomblin
904-**MASSON** Nicolas ° 7.09.1654 Isle-Aumont .
905-**PENARD** Marie
906-**MAIRE** Eme 2x 18.11.1705 Isle-Aumont (1x Masson
Cyrille) y † 14.07.1727
907-**GOUGE** Edmée ° 13.03.1684 Isle-Aumont y †
31.01.1730
908-**VAILLOT** Joachim ° 19.07.1678 Montceaux les Vaudes
y x 30.06.1704 y † 15.06.1731
909-**PAJOT** Marie ° 18.07.1684 Montceaux les Vaudes y †
9.08.1742
910-**BRELIE** Nicolas ° ca 1665 x 27.02.1696 Courteranges
† 23.10.1735 Montceaux les Vaudes
911-**GRENON** Marie ° ca 1686 Courteranges † 25.04.1736
Montceaux les Vaudes
920 -**GIGNON** Louis II aieul x 9.11.1716 Montceaux les
Vaudes
921-**MAIRE** Marie ° ca1679 † 28.10.1759 Montceaux
922-**COFFINET** Jean ° ca 1695 x 25.01.1723 Isle-Aumont
y † 28.08.1730
923-**LARGEOT** Edmée o ca 1701 † 25.07.1753 Isle-
Aumont
924-**IMBAULT** Jean ° 8.09.1667 Isle Aumont y x
22.11.1688 y † 24.02.1714
925-**BERLIER** Marie ° ca 1666 † 9.02.1730 Isle-Aumont
926-**NOBLE** Laurent x 31.08.1705 Les Loges Margueron
927-**VERDAT** Jeanne
928-**RAGUIN** Claude ° ca 1681 x 14.11.1707 Isle-Aumont y
† 7.05.1749
929-**DRUJON** Jeanne
930-**PARSIER** Etienne
931-**CHAPRON** Jeanne
932-**De LA HALLE** Edme l'ainé ° 7.01.1684 Isle-Aumont y
1x 26.11.1708 (2x Provence Simone)
† 20.01.1748 ?
933-**GOUBAULT** Marie ° ca 1678 † 22.03.1738 Isle-
Aumont
934-**FOURREY** Pierre ° 15.02.1684 Isle-Aumont y x
24.11.1705 y † 5.02.1764
935-**HAILLOT** Jeanne ° 12.01.1679 Isle-Aumont y †
16.01.1721
936-**HAM** Nazaire (2x 10.10.1712 Isle-Aumont Collot Ma-
rie) y † 22.10.1734
937-**De REIMS** (RHEIMS) Marie ° 25.03.1680 Villy le Ma-
réchal † 26.02.1730 Isle-Aumont
938-**DEROSIERES** Antoine ° 14.02.1666 Isle-Aumont (1x
Mussot Jeanne) y 2x 27.06.1706 y † 9.09.1725

939-**LEVEQUE** Madeleine ° ca 1683 † 21.03.1733 Isle-Aumont
 940-**DIJON** Claude cadet ° 5.11.1669 Isle-Aumont (1x Prat Perrette) y 2x 24.11.1705 y † 8.10.1739
 941-**SINNELLE** (CIN) Jeanne ° 16.10.1674 Isle-Aumont y † 2.09.1737
 942-**CHENNEVOT** Jean ° 13.02.1685 Isle-Aumont y x 20.11.1713 y † 15.03.1764
 943 -**PARIGOT** Marie ° 26.08.1689 Isle-Aumont y † 7.05.1768
 948-**CHAPPELAIN** Jacques ° ca 1658 x 30.01.1690 Isle-Aumont y † 3.02.1738
 949-**NOLESON** Emée ° 27.03.1663 Isle-Aumont y † 6.09.1725
 954-**PAYN** Etienne ° ca 1674 x 24.12.1698 Moussey y † 18.08.1749
 955-**CORNEVOT** Claude dite Jeanne ° 16.12.1674 Moussey y † 18.12.1746
 956-**MOREL** Louis l'ainé ° 29.11.1678 Isle-Aumont (1x Mussot) 2x 8.11.1706 Isle Aumont Cormost Edmée y † 1.11.1747
 957-**LEMOT** Marie ° 3.10.1685 Isle-Aumont † 26.09.1719
 958-**PARIGOT** Nicolas x 24.01.1701 Isle-Aumont
 959-**GOUGE** Anne
 960-**CHAUSSIN** François ° 12.06.1683 Lusigny y x 28.04.1716 y † 18.01.1730
 961-**LIBERT** Catherine ° 1693. (x2 Jacquot Francois) † 28.08.1768 Lusigny
 962-**BURET** Claude ° 29.08.1691 Lusigny y † 29.12.1757
 963-**FOURNI** Marie ° 22.08.1692 Lusigny y † 15.10.1725
 964-**PLEY**(PLE) Nicolas x 20.07.1705Laubressel (1x Maistre Jeanne)
 965-**De LA COURT** Edmée ° 19.07.1687 Laubressel
 966 **BRUNET** Jean x 12.11.1706 Montieramey
 967-**MARTIN** Jeanne ° 1.10.1687 Montieramey
 968-**RICHARD** François ° 30.10.1684 Lusigny sur Barse x 4.02.1709 Géraudot
 969-**MEURVILLE** Anne ° 10.08.1655 Géraudot † 16.04.1725 Dosches
 970-**BOSSEMENT** Edme o 4.02.1730.Géraudot x 20 02 1705 Montaulin
 971-**GANE** Edmée ° 9.12.1666 Verrières † 9.02.1730 Montieramey
 972-**DEBAIRE** Nicolas x 24.10.1695 Lesmont
 973-**MASSON** Marguerite o 25.04.1669 Lesmont
 974-**BOURGOIN** Edme o 12.12.1658 Lesmont y 2x 27.07.1705 y † 15.04.1730
 975-**COLSON** Anne o ca 1677
 976-**DUVERT** Antoine ° ca 1684 x 6.07.1705 Isle-Aumont y † 10.09.1724
 977-**COFFINET** Jeanne ° 15.10.1680 Isle Aumont
 978- **BRUNET** François ° 21.01.1681 Clérey x 12.11.1714 Fresnoy le Château y † 27.10.1734
 979-**MOIRE** Jeanne ° 4.05.1694 Clérey † 5.03.1761 Fresnoy le Château
 980-**GERARD** Pierre ° ca 1676 + 19.07.1748 Lusigny
 981-**GERVAIS** Marie + 8.11.1763 Lusigny
 982-**AUTRAN** Edme ° ca 1688 + 6.04.1748 Lusigny
 983-**MARECHAUD** Edmée
 984-**MOGUET** Edme ° † 2.04.1720 Montreuil sur Barse y + 10.01.1749
 985-**GERAUDOT** Jeanne
 986-**CHAUSSIN** René dit Mérolle ° ca 1672 x 03.02.1711 Lusigny y † 03.10.1748

987-**BURET** Françoise ° 17.04.1687 Lusigny sur Barse
 990-**CHAVANCE** Pierre ° 1704 x 05.02.1732 Montreuil sur Barse † 26.09.1767 Mesnil Saint Père
 991-**MATOUILLOT** Anne ° 1.01.1703 Montreuil sur Barse y † 10.01.1749
 992-**BRAUX** Edme Lainé ° ca 1688 † 14.09.1768 Champignol
 993-**COPET** Antoinette o ca 1694 † 20.08.1749 Champignol
 994- **PRIGNIEL** Jean
 995 -**ROBLIN** Jeanne (2x : Thibault Sébastien)
 1000-**JORRY** Pierre lainé + 30.08.1702 Courteranges
 1001-**VAILLOT** Jeanne + 20.11.1740 Verrières
 1002-**RONGEOT** Nicolas x 21.11.1701 Géraudot y † 29.11.1757
 1003-**MEURVILLE** Catherine ° 29.09.1682 Géraudot
 1004-**SOMMET** Simon x 18.04.1712 Sacey
 1005-**VIARD** Simone
 1006-**VERNANT** Paul x 16.11.1716 Auzon les Marais
 1007-**JOURDAIN** Anne ° 6.11.1698 Auzon les Marais y + 23.11.1725
 1008-**DAUPHIN** Edme (1x Damoiseau Marie) 2x 05 07.1706 Verrières.
 1009-**UDOT** Jeanne. + 08.03.1728 Verrières
 1010-**ROSEY** Pierre ° 31.08.1692 Clérey + 20.08.1744 Fresnoy le Château
 1011-**CHAMOIN** Françoise 11.01.1699 Clérey + 12.12.1773 Fresnoy le Château
 1012-**GOUBAULT-GOUBEAU** Edme ° ca 1679 x 19.11.1714 Clérey y + 27.02.1747
 1013- **GOULEY** Anne.
 1014-**BORNIAT** Claude ° ca 1704 x 23.11.1733 Clérey (2x Goubault Jeanne) + 02.02.1750 Fresnoy le Château
 1015-**VIERDET** Louise ° 810.1706 Clérey
 1016-**VIARDET** Jean + 18.01.1739 Fresnoy le Château
 1017-**CUNY** Elisabeth ° ca 1680 + 6.09.1731 Fresnoy
 1018-**LORION** Eme
 1019-**BRUNET** Marie
 1020-**CHENUT** Edme ° 8.07.1700 Clérey y x 13.01.1727 + 14.08.1739 Fresnoy le Château
 1021-**CHAPOTEL** Anne (1x Menois Louis) + 14.11.1756 Fresnoy le Chateau
 1022- **HENAULT** (ENEAX) Jean ° ca 1712 + 16.01.1792 Fresnoy le Château
 1023-**PROVENCE** Marie.

Génération XI

1024 **BAUDIN** Nicolas ° 15.08.1667 Ste Savine y † 6.10.1741
 1025-**FESSARD** Madeleine ° 4.05.1666 Troyes St-Jean y + St Nicolas 20.11.1734
 1026-**MAITRE** Louis ° 21.08.1674 Troyes Saint- Jean x 20.04.1701 Troyes St Nicolas y † 7.12.1759
 1027-**POUARD** Anne
 1028=524 **MICHON** Guillaume
 1029=525 **BARRE** Barbe
 1030-**JEANNERET** Pierre ° ca 1668 + 6.01.1738 Messon
 1031-**MICHON** Anne ° ca 1673 † 21.02.1738 Messon
 1032-**THOYER** Nicolas ca 1675 x 24.11.1710 Moussey y + 11.05.1725
 1033-**BERTHELIN** Marguerite ° 1682 + 20.04.1742 Moussey
 1034-**ROUX** Nicolas ° ca 1665 + 2.01.1738 Moussey
 1035-**REMY** Marie
 1036-**COULON** Julien ° ca 1656 + 16.02.1730 Moussey
 1037-**DEVANLAY** Edmée
 1038-**PIGEON** François x 26.11.1685 Villy le Maréchal y + 1.07.1721
 1039-**JEOFFROY** Edmée + 28.06.1729 Villy le Maréchal

1046-**THOMAS** Nicolas x 6.02.1674 Barbonne Fayel
1047-**HOUVION** Louise
1056-**CURIN** Pierre ° 30.01.1629 Laines aux Bois y x
8.07.1658 y + 7.06.1695
1057-**CLOQUEMIN** Savine ° 3.05.1626 Laines aux Bois
y + 29.04.1701
1058-**PILOT** Jean ° 29.12.1647 Laines aux Bois y x
14.10.1677 y + 15.05.1710
1059-**ABIT** Claude ° 12.10.1655 Laines aux Bois
1060-**COFFINET** Jean x 20.09.1659 Torvilliers y +
22.11.1679
1061-**LEDUC** Nicole ° 9.09.1632 Torvilliers y +
22.11.1679
1062- **MITHOUARD** Claude ° ca 1652 + 19.09.1743
Torvilliers
1063-**LASNIER** Jeanne ° ca 1653 y + 4.01.1730 Torvil-
liers
1064-**GILBERT** Edme x 24.11.1667 Moussey
1065-**TREMME** Jeanne
1066-**POLLIGNY** Jean x 25.11.1681 Moussey
1067-**CORNEVEAU** Marie o ca 1663 + 9.11.1688
Moussey
1068 **RAUDIN-ROSDIN** Denis o 10.11.1658 Ste Savine
1069-**BAUDIN** Nicole
1070-**PETIT** Michel
1071-**DOUE** Marguerite
1072-**MITHOUARD** Denis ° 1628 x 14.02.1680 Torvil-
liers y † 10.12.1703
1073-**HAILLOT** Marie
1074-**JAILLANT** François ° ca1637 x 4.07.1662 St-
Germain y + 27.03.1701
1075-**BEZANCON** Edmée + 20.10.1712 Saint-Germain
1076-**PIAT** Sébastien ° ca 1626 + 15.10.1701 Messon
1077-**FARDET** Anne + 28.12.1685 Messon
1078-**JOSSET** Jean
1079- **LENTE** Perrette ° ca 1650 + 01.01.1705 Prugny
1080-**CHOMINOT** Claude o ca 1664 x 5.09.1689 Prugny
y + 30.08.1742
1081-**RILLOT** Claude ° 18.09.1671 Laines aux Bois
1082-**CADOT** Nicolas ° 21.08.1665 Messon (2x Laurent
Marie 3x Bourgeois Tanche) y † 28.01.1729
1083-**PERROTIN** Bartholomine ° 24.01.1664 Messon
y † 21.04.1711
1088-**MIGNOT** Georges ° 10.02.1677 Bouilly x 9.09.1704
Saint Jean de Bonneval + 6.03.1724 Bucey en Othe.
1089-**MIMEE** Edmée ° ca 1680 + 30.01.1738 Bucey en
Othe
1090-**BERLOT** Martin ° 4.11.1670 Fontvannes x
2.03.1699 (1x Banry Edmée) y + 3.11.1724
1091-**CAROUGEAT**(JAT) Anne ° 24.10.1671 Fontvannes
y + 14.04.1713
1092-**LECORCHE** Claude ° 7.02 1684 Macey y x
6.10.1710 y + 20.10.1754
1093-**RABIE** Barbe ° 18.03 16885 Villeloup + 30.03.1748
Macey
1094 = 644 **BERGERAT** Guillaume
1095 = 645 **FORTIER** Jeanne
1096-**CREVOT** Julien ° 18.08.1670 Laines aux Bois y x
31.10.1701 y + 8.09.1719
1097-**ALLIX** Elisabeth
1098-**LANIER** Sébastien ° 20.01.1673 Laines aux Bois y
x 7.07.1697 y + 2.01.1738.
1099-**BOURDEVEAU** Marie ° 25.10.1578 Laines aux
Bois y + 11.03.1754
1100-**GALLOIS** Loup x 12.02.1703 Bouy Luxembourg
1101-**CUISIN** Jeanne + 19.01.1763 Bouy-Luxembourg

1102-**GALLOIS** Jean x 1.01.1710 Bouy Luxembourg
1103-**SEBILLE** Lupée + 24.11.1743 Bouy Luxembourg
1104-**BERLOT** Louis x 24.06.1665 Fontvannes y +
24.05.1695
1105-**PREY** Edmée + 3.06.1692 Fontvannes
1106-**VERON** François
1107-**MARCHET** Catherine
1108-**ROCHEZ** Edme + 2.01.1701 Messon
1109-**JAILLANT** Julienne + 18.04.1702 Messon
1110-**JEANNERET** Edme ° ca 1614 + 4.06.1714 Messon
1111-**DEGOIX** Marguerite ° ca 1610 + 28.11.1729 Messon
1112-**LASNERET** Edme ° 14.11.1660 Saint-Germain y x
7.07.1689 y + 6.05.1715
1113-**CORETIER** Anne ° 10.07.1660 Saint-Germain y +
28.03.1728
1114-**JAILLANT** Edme ° 23.03.1666 Saint-Germain y x
17.01.1689 y + 21.03.1697
1115-**BONASSOT** Denise ° 9.10.1667 Saint-Germain
1124-**LALIAT** Jean
1125-**SANNONAT** Françoise + 9.04.1726 Mesnil-Saint-Loup
1126-**MENISSIER** Nicolas ° ca1654 x 22.02.1677 Mesnil
Saint Loup y + 21.11.1710
1127-**LEGER** Marguerite
1136-**VINCENT-PETIT** (Jean) Médard x 19.02.1683 Planty
1137-**LAURY** Jeanne
1138- **SIRON** Siret ° 28.02.1669 Palis y x 2.12.1690 y +
2.03.1731
1139-**DOUINE** Marie ° 14.08.1669 Palis y + 2.11.1746
1140-**GAMBLIN** Charles lainé ° 17.01.1673 Planty y
22.11.1694 y † 28. 04 1726
1141-**VINCENT** Edmée + 24.03.1743 Planty
1144-**VINCENT** Jacques ° ca1658 + 08.12.1741 Planty
1145-**PROTIN** ° ca1669 + 27.11.1739 Planty
1146-**LE BIGRE** Marc ° ca 1658 + 8.01.1730 Planty
1147- **HUEZ** Lupienne ° ca 1659 + 9.12.1739 Planty
1152-**VALTON** Claude
1153-**JEOCIGARDE** ?
1154-**LUTEL** Martin ° 3.07.1659 Les Noës près Troyes
1155-**RAUDIN** Marie + 8.02 .1675 Les Noës
1156 = 604 **CAILLOT** Etienne
1157 = 605 **GROSSINE** Edmée
1158 = 606 **BARROIS** Louis
1159 = 607 **HAILLOT** Perrette
1172-**PAQUOTTE** Denis ° ca 1621 + 10.07.1681 Torvilliers
1173-**ROBERT** Claire ° 18.02.1621 Torvilliers y † 5.11.1688
1174-**DOUE** Claude
1175-**LASNIER** Anne + 4.10.1676 Saint-Germain
1184-**PIAT** François o 13.05.1639 Vauchassis
1186-**DEGOIS** Nicolas
1187-**MAISTRE** Jaquette ° 26.06.1637 Vauchassis y †
7.04.1694
1196-**ADINE** Jacques x 21.01.1624
1197- **ROUSSELOT** Jeanne.
1198-**JORRY** Pierre
1199-**ROBOTIN** Marie
1200-**LASNIER** Claude o ca 1502 + 15.12.1682 Saint Ger-
main
1201-**JAILLANT** Catherine
1202-**ALEXANDRE** Siret
1203-**MESSAGER** Lupienne ° 5.11.1619 Saint Germain y +
18.10.1680
1208-**CAILLOT** Denis ° ca1607 + 30.01.1687 Torvilliers
1209 **MIMEY** Jeanne + 25.04.1661 Torvilliers
1214-**HAILLOT** Edme
1215-**LECOEUR** Nicole
1216-**BARROIS** Nicolas

1217-**CORTIER** Jeanne
 1216-**BORGNE** Julien + 6.06.1705 Saint-Julien
 1217-**GAUCHER** Edmée ° ca 1632 + 6.05.1702 Saint-Julien les Villas
 1218-**BARBIEUX** Nicolas
 1219-**COLLOT** Jeanne ° 5.01.1695 Saint-Julien
 1220-**MICHAUD** Simon ° 22.03.1655 Saint Léger près Troyes
 1221-**GAUTHIER (GOGIGE?)** Edmée ° ca1652 + 25.02.1707 Saint Léger près Troyes
 1222-**PAYNOT** Thomas x 23.11.1682 Saint-Julien y + 20.06.1709
 1223-**CORNOT** Marie + 19.09.1693 Saint-Julien
 1228-**BERSIN** Jacques x 2.12.1674 Troyes St Jean
 1229-**HONNET** Edmée
 1230-**DE HUIT (Huiminy)** Nicolas x 27.10.1659 St-Léger
 1231-**THOMAS** Anne ° ca1637 + 19.03.1713 St-Léger près Troyes
 1234-**BALTET** Pierre ° 1.08.1632 Villy le Maréchal y x 17.06.1662
 1235-**BUTAT** Anne ° 21.03.1643 Villy le Maréchal
 1236=1216 **BORGNE** Julien
 1237=1217 **GAUCHER** Edmée
 1238=1218 **BARBIEUX** Nicolas
 1239=1219
 1244-**NIEPS** Joachim aîné ° 6.04.1623 Bouilly y x 26.04.1647 y + 2.10.1677
 1245-**THOYER** Barbe + 12.01.1682 Bouilly
 1246-**MARTIN** Louis
 1247-**CLOQUEMIN** Marie ° 6.01.1648 Bouilly
 1248-**LACAILLE** Jean x 25.11.1653 Moussey y + 12.05.1704
 1249-**LE BIGLE** Jeanne ° ca 1633 + 15.05.1685 Moussey
 250-**MERAT** Edme dit Claude ° 31.03.1650 Moussey y x 29.01.1680
 1251-**OUDOT** Marie dite Nicole ° 19.12.1653 Moussey y + 23.03.1705
 1254- **DEVANLAY** Pierre + 22.12.1690 Moussey
 1255-**FRANCOIS** Martine o ca1618 + 30.09.1698 Moussey
 1256-**COLLET** Mathieu
 1257-**BRIARD** Edmée
 1258-**ROBIN** Jean
 1259-**MASSEY** Catherine ° ca1615 + 4.02.1704 Villy le Maréchal
 1260-**HAILLOT** François
 1261-**NOBLE** Jeanne + 2.02.1661 Isle Aumont
 1262-**PARIGOT** Pierre ° 19.02.1615 Isle Aumont
 1263 **NOLESON** (de) Marguerite + 26.03.1677 Isle-Aumont
 1264-**MARCHAND** Etienne ° 6.02.1633 Troyes
 1265-**ROCHFORT** Jeanne + 5.10.1667 Saint Léger près Troyes
 1268-**GENNEVOIS** Jean ° ca1625 x 23.12.1655 Torvilliers y + 20.10.1685
 1269-**ROBERT** Edmée ° ca 1635 + 23.03.1710 Torvilliers
 1270-**GENDRET** Edme o 22.05.1625 St Martin es Vignes x 22.05.1654 Les Noës + y 24.08.1706.
 1271-**JOLLY** Catherine ° ca1631 + 04.01.1713 Torvilliers

1272-**JACQUART** Edme ° ca1615 + 21.01.1704 Torvilliers
 1273-**JEUNE** Edmée ° ca1629 + 29.03.1694 Torvilliers
 1274-**PILLIERS** Claude
 1275-**NOBLE** Jeanne
 1280-**BERNAUDAT** Pierre II ° 7.08.1667 Montgueux y x 18.11.1693 y † 2.04.1707
 1281-**CREDIT** Marguerite ° 9.08.1671 Montgueux y + 5.01.1740
 1282-**DENIZET** Edme ° 15.05.1666 Montgueux x 4.07.1692 Saint-Germain
 1283-**JAILLANT** Anne ° 14.08.1665 Saint-Germain + 12.02.1724 Montgueux
 1284-**LUTEL** François l'aîné ° 20.10.1669 Montgueux y x 25.11.1697 y + 23.01.1734
 1285-**DUPOND** Françoise ° ca 1670 + 8.09.1732 Montgueux
 1286-**BERTHIER** Edme ° 7.02.1674 Montgueux y 1x 26.11.1697 (2x Noble Simone)
 1287-**GEOFFRON** Simone ° 30.04.1673 Montgueux y + 28.02.1707
 1288-**BERGERAT** Martin ° 1635 x 25.11.1663 Macey + 18.09.1705 Montgueux
 1289-**LECORCHE** Anne + 20.12.1696 Macey
 1290-**FORTIER** Edme ° 23.12.1646 Macey y x 24.11.1671 y + 15.12.1725
 1291-**LECORCHE** Jeanne ° ca 1640 + 6.05.1713 Macey
 1292-**DESRAMEE** Edme ° 4.04.1684 Macey y x 14.06.1712 y + 21.04.1721
 1293-**HABERT** Anne ° 29.08.1682. Macey y + 13.05.1756
 1294-**JEANNERET** Edme ° 3.10.1683 Macey y x 7.11.1704 y + 17.10.1761
 1295-**FENAT** Jeanne ° 26.10.1689 Macey y † 27.10.1725
 1296-**PIAT** François aîné
 1297-**DEGOIX** Nicole + 25.07.1732 Vauchassis
 1298-**FARDET** Nicolas
 1299-**GODANGE** Jeanne
 1304=600 **LASNIER** Remy
 1305=601 **ALEXANDRE** Anne
 1312-**JACQUARD** Edme ° 19.07.1658 Torvilliers y x 25.11.1687
 1313-**CORTIER** Edmée ° ca 1653 + 10.03.1717 Torvilliers
 1314=632 **MARCHAND** Pierre
 1315=533 **SANNERY** Jeanne
 1316-**DAUPHIN** François ° 12 04.1660 Saint-Germain y x 1.06.1683 y + 7.03.1695
 1317- **JAILLANT** Marie Thérèse ° ca1663 + 11.03.1701 Saint Germain
 1318- **GENNEVOIS** Nicolas ° 10.05.1657 Torvilliers y 2x 25.06.1686 (1x Bertaud Anne 3x Pougeois Elisabeth) y + 20.09.1724
 1319-**GENDRET** Jeanne ° 19.12.1657 Ste Savine + 20.04.1714 Torvilliers
 1320-**LEGENDRE** Martin x 28.11.1702 Sainte Savine
 1321-**COLIN** Marie
 1322-**JEUNE** Edme
 1323 **CREU** Edmée

A suivre

LES VIEUX MÉTIERS

Par Elisabeth HUÉBER A. 2293

lettre « C »

suite du n° 69

- Caulier, Caurier** : Producteur ou marchand de chaux.
Caunier, Chaunier : Ouvrier qui fait la chaux.
Cauponier : Cabaretier.
Cauquemare, Cauchemare : Sorcière.
Caurier : Voir *Caulier*.
Caurresse : Sorcière.
Cautain : Porteur de châsse.
Cauvelas, Cauvelaus : *Maquignon* (marchand de chevaux).
Cavalcadour : Ecuyer responsable des chevaux et équipages d'un roi ou d'un prince.
Cavalier : 1° Celui qui se déplace à cheval. 2° Soldat à cheval. 3° Gentilhomme.
Cavarnier : Moissonneur, dans le Centre.
Çavatier, Çavetier : *Savetier* (à l'origine, fabricant puis personne qui répare les souliers).
Caveçonier : Fabricant de *caveçon* (sorte de muselière pour dresser les chevaux).
Cavelier : Cabaretier.
Cavetaigne : Voir Capitaine.
Çavetier : Voir *Çavatier*.
Çavetonnier, Çavatier, Çavetier, Savetier, Savetonnier : D'abord fabricant de chaussures en *basane* (cuir de mouton préparé d'une façon particulière) puis réparateur de souliers.
Caveur : 1° Docker spécialisé dans l'arrimage des tonneaux dans les cales. 2) Chercheur de truffes, dans le Midi. 3° Fromager affineur.
Cavier : Tenancier d'un *caveau* (cave servant de magasin).
Cavier de l'église : Celui qui a la charge de recevoir le vin affecté aux chanoines.
Caviste : 1° Fromager affineur. 2° Viticulteur responsable de la cave et de la bonne conservation des vins.
Caymant, Cayment : Mendiant.
Cayoni : Saigneur de porc ou charcutier ambulant, dans le Beaujolais.
Cazerotier : Fabricant de moules et formes à fromages.
Cebier : Marchand d'oignons.
Cedier : Rédacteur d'un acte écrit.
Ceinturier, Ceinturonnier : Artisan qui fabriquait ou vendait des ceintures, des ceinturons, des courroies, des baudriers, porte-épées, portemousquetons.

Célarier, Célérier, Cellérier, Cenérier, Cénier, Conrasier : 1° Intendant de grande maison (antiquité). 2° Religieux *économe* (chargé de la gestion du cellier, de la conservation des provisions, dans un monastère ou un couvent). 3° Préposé au cellier. 4° Engrangeur de récoltes. 5° Fermier des dauphins, pour les terres au-delà du Rhône.

Célestins (nom masculin pluriel) : Religieux de l'ordre de St Benoît (ordre fondé par le pape Célestin V).

Cellérier : 1° Voir *Célarier*. 2° Officier de justice sous les ordres du prévôt, en Lorraine.



Fabrication de la chaux.
Carrière de plâtre
à Romainville,
en 1905.

Cellier : Petit épicier.

Cemantarios : Maçon sur les chantiers des cathédrales.

Cembeleur : Guerrier.

Cendrier, Cendrilleur : Marchand de cendres de bois, de sel de soude et de cendres gravelées (lie-de-vin séchée et calcinée), qui servaient autrefois aux blanchisseurs et aux ménagères pour faire la lessive.

Cénérier, Cénier : Voir *Célarier*.

Cénobite : Moine qui vit en communauté.

Censal : Changeur et courtier, à Marseille.

Censeur, Censorien, Censier, Censuaire : 1° Magistrat romain. 2° Fermier tenancier d'une terre à cens. 3° Officier qui examinait les ouvrages avant impression. 5° Responsable de la discipline dans les grands lycées.

Censier : Collecteur du *cens* (redevance au seigneur).

Censiteur : Magistrat qui répartissait les impôts et en assurait la perception, à Rome.

Censorien : Voir *Censeur*.

Censuaire : Voir *Censier*.

Centenier, Centurion : 1° Officier de la milice communale, commandant cent hommes, à Rome. 2° Dans certaines villes, au XVI^e siècle, officier d'une garde bourgeoise, qui commandait un groupe de cent hommes. 3° Commandant d'une compagnie d'infirmiers sous le 1^{er} Empire.

Cent-gardes : Sous le second empire, cavaliers de l'escorte de l'empereur.

Cepier, Ceppier : Geôlier (le *cep* étant autrefois la prison ou les fers des prisonniers), du Moyen âge au 16^{ème} siècle.

Céquier, Cercelier, Cellier, Cerclier, Serquillier : Fabricant de cercles ou cerceaux en bois ou en métal, pour cercler les tonneaux.

Cercheor, Chercheur, Cherchour, Cercheour : 1° Vicaire d'un doyen de chapitre. 2° Contrôleur. 3° Inspecteur.

Cerclaie, Cerclaiier : Voir *Céquier*.

Cerclieur, Meulier : Personne qui fait les meules en pierre meulière, posant les cercles de métal autour de la meule.

Cerclier : voir *Céquier*.

Cerdeau : Officier royal chargé de desservir la table royale.

Cerenceresse : Filassière.

Cerisier : 1° En Bretagne, tisserand ou marchand de *cerise* ou *cerisette* (éttoffe). 2° Loueur de *cerisiers* (petits chevaux).

Cernator : Inspecteur.

Cernuateur : Bateleur, saltimbanque.

Cerpier, Serprier : Taillandier fabriquant des serpes.

Cerquelier : Voir *Cerclier*.

Cerquemanant, Cerquemanieur, Cerquemeneur : 1° Juré, juge ou expert, qui fixait le bornage des propriétés, et tranchait les différends relatifs à ces domaines. 2° Arpenteur.

Cérusier : Fabricant et marchand de *céruse* (carbonate de plomb utilisé autrefois, pour faire de la peinture) appelé « blanc d'argent » ou « blanc de plomb ».

Cervisier, Cervoisiier : Brasseur (fabricant, marchand) de cervoise puis de bière.

Ceteur, Sayetteu, Sayetteur : Ouvrier tissant la *sayette* (tissu léger de laine, fabriqué avec un mélange de soie).

Cevelier : Voir *Célarier*.

Cevetaigne, Cevetaiin : Voir *Capitaine*.

Chabanasseur : Voir *Cabanasseur*.



Censal : changeur

Cercheor : Vicaire

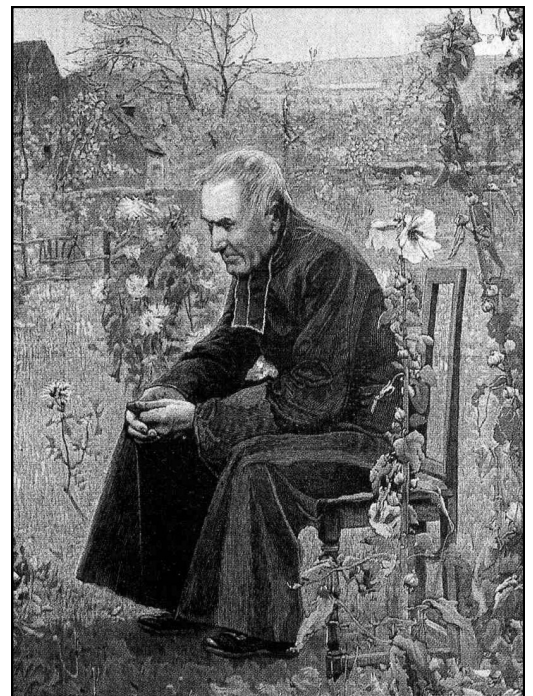



*Chabanel écorcheur ou chaircuitier
qui tue les porcs et vend la chair*

Chabanel, Ecorcheur : Tueur de cochon, dans le Limousin.

Chabanier : Cultivateur, en Vendée.

Chableur : 1° Inspecteur qui règle la circulation sur les cours d'eau. 2° Officier chargé sur certaines rivières, du départ des coches d'eau, du halage des bateaux à l'aide d'un *chable* (câble), du guidage pour passer sous les ponts et dans les endroits difficiles.

Chabraille, Chabrei : Scieur de haut, chez les scieurs de long.

Chabredier : Gardien de chevreaux.

Chabretaire : 1° Voir *Cabrettaire*. 2° Musicien ambulante.

Chabridout : 1° Chevrier. 2° Voir *Chabraille*.

Chabrier : Chevrier.

Chaceor : Chasseur.

Chacepol, Chacipol, Chacipolier, Chacipouer, Chassipol : Sergent qui levait la *chacipolerie* (impôt).

Chadel : 1° Capitaine ou chef, au Moyen âge. 2° Tuteur.

Chaesnier, Chaînetier : Fabricant de chaînes en métal.

Chafaudeur, Chafaudier : Pêcheur ou ouvrier qui dresse des échafaudages sur lesquels on fait sécher la morue.

Chaganier : Fabricant ou marchand de *changeant* (éttoffe de soie de deux couleurs).

Chagourin : Bûcheron, en Ille-et-Vilaine.

Chagrainier, Chagriner : Tanneur qui *chagrina* les peaux de chevaux, d'ânes et de mulets (traitement les rendant râpeuses) pour les transformer en *chagrin* (cuir grenu utilisé en particulier pour la reliure).

Chaideur : Dans les mines, ouvrier-carrier qui concasse les blocs de minerai.

Chaireur, Chaierier : Fabricant de chaises.

Chaillier : Chasseur de cailloux.

Chaînetier, Chaîniste : 1° Ouvrier qui faisait des agrafes et toutes sortes de petites chaînes de bijouterie. 2° Ouvrier bijoutier fabricant des chaînes en métaux précieux.

Chaîneur : 1° *Arpenteur* (personne qui effectue des mesures avec une chaîne). 2° Fabricant de chaînes.

Chaînier, Chaîniste : Voir *Chaînetier*.

Chaintrier : Sorte de boisselier fabricant et posant des *chaintres* (grillages, treillis, claies).

Chaircuitier, Chaircuitier-saulcisseur, Charcuitier, Baconnier : Ancien nom du charcutier qui tue les porcs, en vend la chair coupée et préparée en morceaux et autrefois toujours cuite (d'où son nom).

Chairier : 1° Majordome, intendant. 2° Receveur, et bourgmestre ou « premier élu à Namur.

Chaisier : 1° Fabricant de chaises. 2° Loueur de chaises dans une église ou un lieu public. 3° Tourneur sur bois.

Chaisnettier : Voir *Chaînetier*.

Chaisnier : Armurier fabricant de mailles en fer utilisées dans les *hauberts* (longue cotte de maille des hommes d'arme, au Moyen Age).

Chaisant (Ardennes), **Chaisou** (Vosges) : Chasseur.

Chaitif : 1° Esclave. 2° Prisonnier. 3° Truand (personne privée de qualités morales).

Chalandou, Chalandon : Marinier, en Anjou.

Chalceor, Chalctier, Chalcier, Chaussetier : Fabricant ou marchand de chaussettes.

Chalderonier, Chaldrelier, Chaudronnier, Cauderlier : Autrefois, celui qui faisait et vendait des chaudrons, des marmites, et autres ustensiles de cuisine, en cuivre.

Chalemeleur, Chalemeler : Joueur de *chalumeau* (au Moyen Age, tout instrument de musique à vent de la famille des bois).

Châlier : 1° Personne qui fabriquait des châles. 2° Employé de commerce, des magasins chics, spécialisé dans l'achat et la vente de châles.

Chalissier : Fabricant de *châlit* (encadrement en bois ou en fer d'un lit, souvent muni d'un chevet à sa tête, de battants sur les côtés et d'un pied de lit).

Chalmandrier : Fabricant de *chalmandre* (grosse toile de laine, rayée et lustrée).

Chamagnon : Colporteur Lorrain, proposant les imageries d'Epinal.

Chamarreur : Artisan décorant des habits ou du mobilier avec des galons ou des passementeries.

Chambarien, Chambarier : Valet de chambre.

Chambellan, Chambelleur : Gentilhomme de la cour, chargé du service de la chambre du roi ou d'un prince.

Chamberier, Chambrier : voir *Cambrier*.

Chamberière : Coiffeuse pour dame au Moyen âge, puis par la suite, servante.

Chamberlan, Chambrelan : Ouvrier travaillant *en chambre* (à domicile), indépendant, non à la vue du public, et sans boutique. 2° Décorateur de porcelaine.

Chambrelaine : Femme de chambre, au 13^{ème} siècle.

Chambrier : 1° Receveur et répartiteur des revenus des grandes maisons. 2° Econome d'un monastère. 3° Un des grands officiers, qui avait l'intendance de la chambre du roi. 4° Valet de chambre.

Chambrière : Femme de chambre, servante, bonne à tout faire.

Chambrilleur, Lambrisseur, Lambroisseur : Fabricant ou spécialiste de la pose de *lambris* appelé autrefois *chambrillis* (revêtement en bois, à appliquer aux murs et plafonds).

Chambrillon : Serviteur.

Chambriste : Musicien spécialisé dans la musique de chambre.

Chameau : Surnom des chapeliers et des *ferrandiniers* (fabricant de ferrandine qui est un tissu constitué de soie sur une trame d'un autre matériau) utilisant parfois du poil de chameau entrant dans leurs matériaux de base.

Chamelier : 1° Fabricant d'étoffe avec des poils de chameaux. 2° Conducteur de chameaux.

Chamiseur, Chamoiseur, Chamoisier : Personne qui *chamoisait* les peaux de chamois, moutons, veaux (traitement pour les rendre très souples et spongieuses).

Chamourier : Vendangeur, dans le Mâconnais.

Champareur, Champarteur, Champartier : Percepteur chargé par le seigneur de lever le *droit de champart* (droit de prélever sur la récolte, un certain nombre de gerbes, de fruits souvent un cinquième du revenu du paysan).

Champartier : 1° Voir *Champareur*. 2° Métayer payant l'exploitation de la terre par une partie de sa récolte.

Champetier : Cultivateur de terrains appartenant à plusieurs propriétaires.

Champeur : Dans les salines, ouvrier qui alimentait en bois le feu des fours et l'entretenait.

Champier : Garde-champêtre en Queyras, en Savoie.

Champion : 1° Au Moyen âge, combattant en lieu et place d'un infirme, malade, enfant, femme ou ecclésiastique, dans un duel judiciaire.



2° Personne qui défendait une cause, un parti, dans un tournoi.

Champisseur : Voir *Capuseur*.

Chanabasseur : Voir *Cabanasseur*.

Chancelier : 1° Sous l'ancien régime, fonctionnaire de la couronne, chef de la justice, qui faisait rédiger les ordonnances, était chargé du sceau royal et l'apposait aux chartes du souverain. 2° Greffier d'un tribunal consulaire, qui a la garde du sceau. 3° Aujourd'hui, celui qui a la garde et la disposition des sceaux.

Chanceteur : Fabricant ou marchand de chausses.

Chandelier, Chandelon, Chandilleur, Chandillon : Voir *Candelier*.

Chandelier : Fondateur d'alliage de cuivre, fabricant de chandeliers, candélabres et flambeaux à usage domestique ou religieux.

Chanevacrier, Chanveor, Chanvrier : Voir *Cabanasseur*.

Changeor : 1° Commerçant en objets d'or et d'argent. 2° Fournisseur en métaux, de l'hôtel des monnaies. 3° Changeur de monnaies.

Changeur : Voir *Changeor*. 2° Sous l'Ancien Régime, officier chargé des monnaies.

Changeuse : Femme qui aide à ensevelir les morts, dans le Centre.

Chanier, Channier : Marchand de *channes* (brocs avec un couvercle, en étain, pour servir le vin).

Chanoine : 1° Autrefois, prêtre possédant un *canonicat* (un bénéfice), et qui avait pour principale fonction la récitation de l'office public. 2° Aujourd'hui, prêtre faisant partie d'un *chapitre* (conseil épiscopal qui administre l'évêché), et ayant un titre et des droits supérieurs à ceux du simple curé.

Chanoinesse : 1° Religieuse de la règle de Saint Augustin. 2° Religieuse qui possédait une *prébende* (un revenu) dans un chapitre de filles, sans qu'elle soit obligée de renoncer à ses biens, ni de faire aucun vœu.

Chanonier : Serviteur des chanoines.

Chansonnier : Chanteur ambulancier écrivant souvent des satyres sur des airs célèbres.

Chantelier : Receveur du *chantelage* (droit sur la vente des vins de Paris).

Chantepleure : Chanteur dans les comédies.

Chantère : Troubadour ou chanteur provençal.

Chanteur : 1° Professionnel qui chante. 2° Employé de boucherie.

Chantre : 1° Autrefois, *écolâtre* (ecclésiastique qui dirigeait les écoles diocésaines et en surveillait les maîtres). 2° Aujourd'hui, celui qui chante, dirige le chœur dans une église.

Chanverrier : *Chanvrier* producteur de chanvre.

Chanvreur : 1° Ouvrier qui peignait et cardait le chanvre. 2° Marieur, dans le Berry.

Chanvrier, Chanvreux : 1° Producteur de chanvre. 2° Marchand de chanvre brut, en filasse ou en fil et de toile de chanvre.

Chapelain : Religieux desservant une chapelle privée.

Chapelier, Capelan, Capellier, Coiffier : Personne qui fabrique ou vend des chapeaux, des couronnes de fleurs.

Chapelier d'orfrois : Fabricant de *chapeaux* (terme signifiant aussi bien une couronne de métal ou de fleurs que du véritable couvre-chef) d'or, de soie et de perles.

Chapelier de coton : Ancêtre du *bonnetier*.

Chapelier de feutre : Ancêtre du chapelier, il faisait des chapeaux en feutre obtenu à partir du poil de lapin de garenne ou de lièvre.

Chapelier de fleurs, Herbier : Au Moyen âge, personne qui cultivait dans des *courtills* (jardins) des fleurs pour confectionner des *chapeaux* (couronnes de fleurs fraîches et de végétaux).

Chapelier de paon : Fabricant de chapeaux ornés de plumes de paon ou de flamants, jusqu'au 14^{ème} et 15^{ème} siècle, destinés aux nobles dames.

Chapelier en vieux : Chapelier restaurant les vieux chapeaux.

Chapellier, Capelan : Voir *Chapier*.

Chaperonnier : Fabricant de *chaperons* (capuchons de tête couvrant les épaules pour humains ou oiseaux de proie).

Chapier, Chapellier, Capelan : Personne qui fabriquait ou vendait des *chapes* (longs manteaux qui s'agrafent par devant et qui sont portés par certains religieux).

Chapisseur, Chapuseor, Chapuseur : Voir *Capuseur*.

Chapitan : Voir *Capitaine*.

Chaplotier, Chapelotier, Patenostrier : Fabricant de chapelets.

Chaponier : Marchand de chapons.

Chaponneuse : Fermière préposée à la castration des coquelets qui devenaient ainsi gras, en Bresse et Bourgogne.

Chapoteux : Menuisier, dans l'Allier.

Chapotier, Chapoutier : Charpentier.

Chapoulier : Cuisinier.

Chappui (Suisse), **Chappuis** (Bourgogne, Savoie) : Charpentier en *chappuis* (charpente en bois de bats ou de selles).

Chapucier : Officier d'un *chapitre* (conseil épiscopal composé de chanoines, qui administre l'évêché) qui a soin des *chapes* (longs manteaux qui s'agrafent par devant et qui sont portés par certains religieux).

Chappuis : Voir *Chappui*.

Chapuseur, Chapuseor, Chapuisseur, Chapuseur : 1° Voir *Capuseur*. 2° Arçonneur.

Charaderesse : Sorcière.

Charbonnier : 1° Personne qui fabrique du charbon de

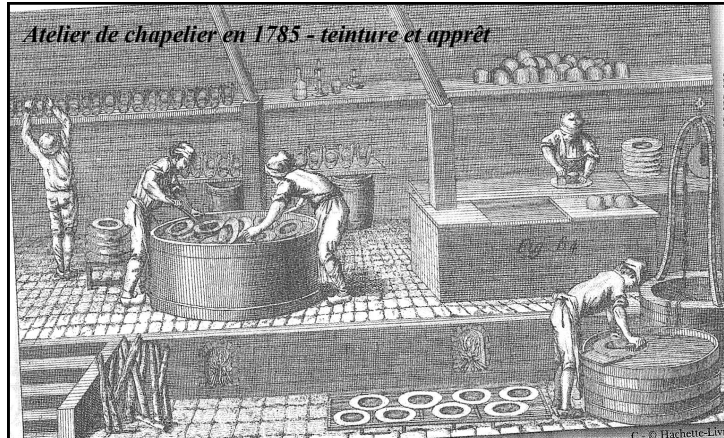

bois. 2° Personne qui vend du charbon de bois ou du *charbon de terre* (houille). 2° Ouvrier d'une forge, chargé de remplir les fourneaux de fonte.

Charbournat : Charbonnier, en Auvergnat, d'où viendra l'appellation « le bougnat ».

Charcuitier, Charcutier : Voir *Chaircuitier*.

Charcutier parfumeur, Parfumeur en cochonnailles : Charcutier spécialiste en jambons et autres produits fumés.

Chardaire : Cardeur.

Chardonnier : Cueilleur et vendeur de *grandes cardères* (chardons) utilisés par les laineurs, les bonnetiers et les foulons.

Chareur : Charretier, au Moyen âge.

Chareyere : Sorcière.

Charge (femme de) : Femme domestique dans une grande maison.

Chargeur, Chargeur : 1° Mineur assurant le remplissage du minéral dans les wagonnets. 2° Dans les mines, ouvrier chargé de placer les *berlines* (wagonnets) ou les mineurs, dans les cages, et de commander les manœuvres de montée ou de descente. 3° Ouvrier qui utilise des cardes. 4° Ouvrier qui entretient le feu d'une forge, d'un haut-fourneau. 5° Employé au chargement des bateaux et des wagons dans les ports. 6° Postier qui transborde ou escorte les dépêches postales. 7° Armateur ou négociant qui frète de marchandises un vaisseau. 8° Meulier ou fabricant de meules en pierre remplissant la face opposée à la meule, pour égaliser le poids et l'épaisseur de celle-ci.

Chargeur de bois : Livreur de bois à domicile.

Chargeur sous corde : Emballeur.

Chargne : Boucher.

Charioteur : Charron.

Charlatan : Bonimenteur vendant des produits « miracles » sur les places publiques.

Charlier : Charron.

Charlot : Surnom du bourreau, à Paris.

Charmegneresse, Charmeresse, Charmeteresse : Sorcière.

Charmeor, Charmeur : Sorcier, envoûteur.

Chandelier : Officier chargé de sceller les actes.

Charnier : Boucher.

Charoton : Charretier, à Genève.

Charpagnate : Vannier, en Lorraine.

Charpentier : 1° Artisan qui travaille le bois et fait des travaux de *charpente* (assemblage de pièces de bois constituant l'ossature de la construction). 2° Pêcheur de baleine, au Pays Basque ou en Aquitaine, qui dépèce la charpente des baleines pour en retirer le lard.



Charbournat : charbonnier

Source :

Dictionnaire des vieux métiers de Paul Reymond
Généalogistes ! Ethnographes ! Votre dictionnaire d'Alain NEMO

Lexiques des métiers d'autrefois de Jean DELORME

Dictionnaire des Métiers de Daniel Boucard

<http://www.antan.info/>

<http://dictionnaire.reverso.net/>

<http://www.vente-cernunnos.com/mestiers.html>

<http://fr.wikipedia.org/wiki/GeneWiki>

<http://fr.wikisource.org/wiki/Wikisource:Accueil>

Gravures recueillies de Colette BRIQUET fiches personnelles.

A suivre .

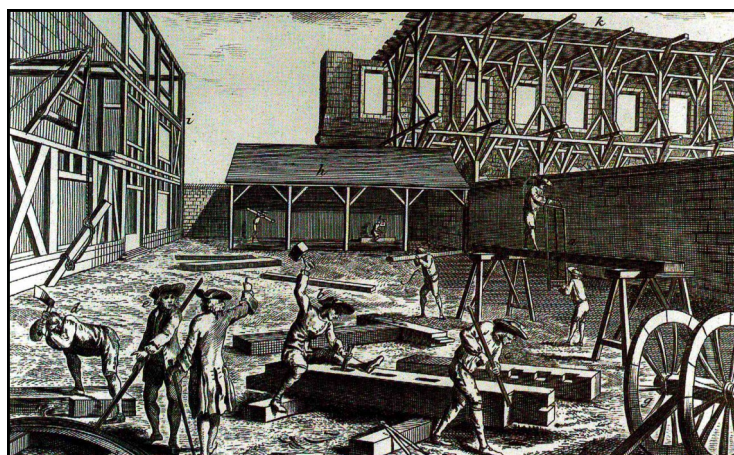

Charpentier de grande cognée

MANIFESTATIONS EXTÉRIEURES

Réunion mensuelle du jeudi 15 mai 2014
au Château de Droupt St Basle

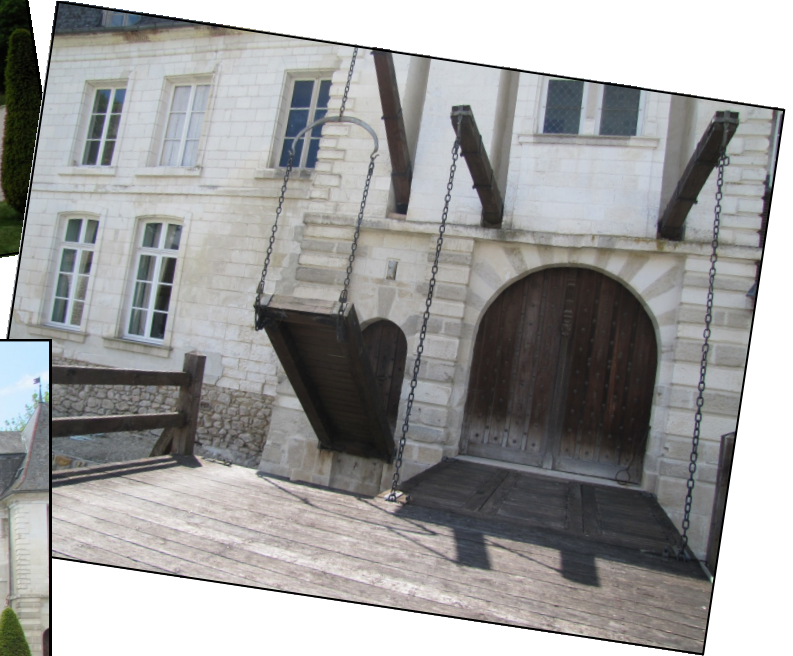

Rencontre Yonne et Aube
le samedi 24 mai 2014
à Villeneuve sur Yonne



SORTIR

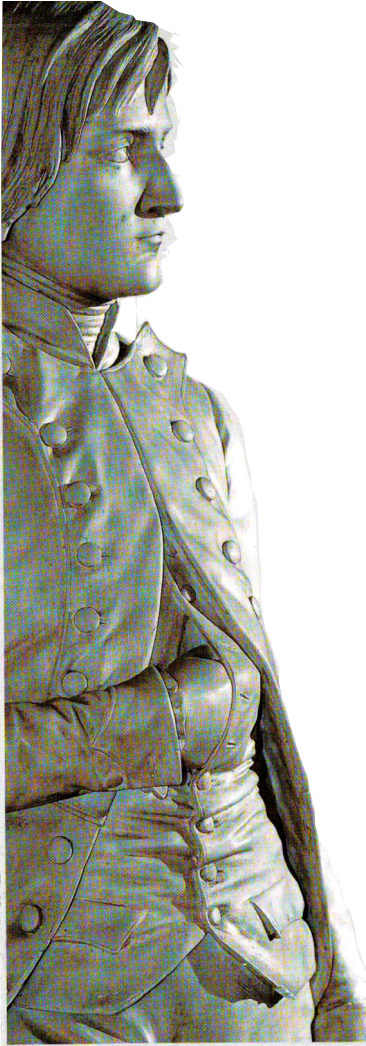

L'EXPOSITION

1814

LA CHAMPAGNE DE NAPOLEON

L'histoire commence dans l'Aube



16 mai au 2 novembre 2014

Hôtel-Dieu le Comte, rue de la Cité, Troyes

Entrée libre de 9 h 30 - 19 h.

Du mardi au dimanche

Terre de jeunesse de Napoléon, théâtre de nombreux combats, l'Aube en Champagne commémore le bicentenaire de la campagne de France de 1814.

**Un événement Conseil général de l'Aube
Musée de l'Armée/Fondation Napoléon/
Service historique de la Défense.**

À travers près de 100 pièces inédites et originales, découvrez les liens forts qui ont uni Napoléon et l'Aube, de la fin du XVIII^e siècle au début du XIX^e siècle.

**Visite commentée de l'exposition le Samedi 11 octobre 2014 à 14 h précises
Rendez-vous Cour de l'hôtel-Dieu-le-Comte**

**Forum de
GENEALOGIE**
Union Généalogique de Bourgogne

Organisé par le Cercle Généalogique de Côte-d'Or
sous le haut patronage du Maire de Dijon

Samedi 18 Octobre 2014
Centre ville de Dijon
Salle Devosge de 9 h 30 à 18 h
Infos et renseignements : 03.80.45.42.18 / cgcotedor@orange.fr

RENDEZ-VOUS DIJON

Samedi 18 octobre 2014

Salle Devosge de 9 h 30 à 18 h

Infos cgcotedor@orange.fr

Union Généalogique de Bourgogne
Cercle Généalogique de Côte d'Or
Cercle Généalogique de Saône et Loire
Société Généalogique de l'Yonne
Généalogie, Entraide, Recherche en Côte d'Or
Centre Généalogique de l'Aube
Et bien d'autres.

**Venez nous rendre visite, nous y serons
A BIENTÔT**

Météo de juin 1697

RP Montfey 1692-1700 AD Aube vue 75/113

Evenement extraordinaire

le 23 juin et autres jours suyvant de cette année 1697 il y est arrivé de partout le royaume presque tout d'un coup une si grande inondation d'eau que les préz les vignes les bleds les jardins et autres choses qui se sont trouvees dans les lieux bas et sur les bords des rivieres ont été entierement perdus, il y a eu une quantité de maisons emmenees par les eaux, un grand nombre de bestiaux, de lievres, de loups et d'autres betes doiseaux memes de noyez l'eau a emmené jusqu'a des serpens entortillez les uns dans les autres de la grosseur d'un muids, le poisson a été corrompu, ces eaux avoient une si mauvaise qualité, qu'elles ont fait mourir les herbes les arbres et les hayes par ou elles ont passé, on ne scait qu'elle est la cause d'un si grand désordre, on dit quil y en est arrivé un semblable en 1596 et que cela se voit dans lhotel de ville de Paris, jay cru que po^f conserver la memoire de celui cy ie devois l'insérer dans ce registre

G Bernot Curé de Monfey

Véronique FREMIET-MATTEÏ A.2621

CHAÎNONS MANQUANTS

x 21.05.1685 Brie Comte Robert, Seine et Marne

De Esme LAURENT natif de Troyes fs de Esme et Anne DEVAUX avec Jeanne François BAUDOUIN native de Brie Comte Robert fa de François et Jeanne MILLARD

Source : Cercle Généalogique et Héraldique de Seine et Marne – Table des x 1636 - 1802

Pascal BARON A. 1569

CENTENAIRE EN 1689 !

† le 7 janvier 1689 Auxon de Cyprien DROUOT

vigneron à Montigny âgé de 100 ans,

Inhumé en présence de Jacques DROUOT son fils et de Nicolas FLEURIOT.

Source A.D. Aube Auxon 4E018/6

Marie-France LABREVOIS A.2029

Votre attention !

La rubrique des Questions-réponses ne se nourrit qu'à l'aide de votre courrier mais aussi des recherches des bénévoles et de leur dévouement.

N'hésitez pas à l'alimenter mais pensez aussi qu'il n'est pas toujours facile de trouver ce qui vous a posé une énigme.

Soyez donc indulgents et si vous trouvez par vous-mêmes des réponses, n'oubliez pas de nous les faire connaître, elles peuvent aider les autres.

Merci de votre compréhension

VILLON, LA NUIT

La belle s'était endormie,
Un sein sortait de sa chemise.
C'était la nuit, mais l'aube grise
S'avavançait à pas de fourmi.

Il s'agissait d'une ribaude
Pour mauvais garçons en maraude,
Encore jolie quand elle sourit,
Et la nuit, tous les chats sont gris !

A côté d'elle, le poète,
Ruminant de sombres pensées,
Examinait son âme blessée,
Tout en caressant sa conquête.

« Par les tétons de ma nourrice,
(Qui sont bien flétris, aujourd'hui !)
Est-il possible que l'on puisse
Un beau matin changer de vie ?

Je peux chanter et m'étourdir,
Composer des vers, boire, aimer,
Crier à m'en égosiller,
Un jour, il faudra bien mourir...

J'ai beau crier : Miséricorde !
A la Vierge et à tous les saints,
A chaque instant, sur mon destin,
Plane toujours l'ombre d'une corde... »

La belle s'était endormie,
Un sein sortait de sa chemise.
C'était la nuit, mais l'aube grise
S'avavançait à pas de fourmi.

La lune brillait encore au ciel,
Ses rayons caressaient Paris.
Oubliant ses pensées cruelles,
Le poète s'était rendormi.

Jean Paul GOFFIN A.1442

CALENDRIER des REUNIONS

ARCHIVES DEPARTEMENTALES

JEUDI après midi 14 heures

Jeudi 11 septembre 2014

Samedi 11 octobre 2014

Visite commentée de l'Expo « 1814 »

Rendez-vous 14 h précises Cour Hôtel Dieu

Jeudi 13 novembre 2014

Jeudi 11 décembre 2014

LU POUR VOUS

Ardennes Tiens ferme ! N°138

La destinée extraordinaire du capitaine Nicolas de CARUEL

Les origines ardennaises de Charles LOUPOT, affichiste

Famille COPHIGNION d'Aubigny-les-Pothées

Chronique de 1789, l'année sans pareille

Nos ancêtres et Nous CG Bourgogne N°141

Les familles SACLIER de la CHÂTELLENIE de Glene et Toulon

Les ERGOT, faïenciers en Auxerrois

Santé publique en côte d'Or en 1819

Les cimetières interdits

L'émeute des Lanturlus

Famille LAYNAUD de BIZEFRANC

Généa-89 Yonne N°141

Les registres de la garde impériale

Les GAGNON, originaires de Sens

Le baigne de Cayenne

CGHSeine & Marne CGHSM N°58

L'alimentation de nos ancêtres

Ces dames de Sivry

Les guillotins briards à la Révolution

Pourquoi et depuis quand le nom de famille

L'ancien couvent des Récollets de Melun

Liste des Seine-et-marnais mariés en Indre-et-Loire

Racines Ht Marnaises CG Haute-Marne N°89

La Grange et le Colombier d'Epagny à Vaux-sous-Aubigny

Un village disparu: le hameau de Bonmarçais

Migrants: relevés parisiens des mariages en Moselle

Dans le sillage de Jeanne MANCE

Les maçons limousins (suite)

Champagne Généalogie Marne N°142

Les soldats marnais de la Révolution (2)

Georges CLEMENCEAU ou Paul DESCHANEL, présidents de la République en 1920

Vieux architectes de la Marne (13)

Ventes des biens nationaux

Généalogie Lorraine UCGL N°171

Villey-St-Etienne (54)

A la recherche d'un disparu de la Grande Guerre

Historique résumé du 18e Régiment d'Artillerie

Général Antoine Charles LASALLE

Géné-Carpi Vosges N°76

La défaite de 1870-1871

La Maison de HABSBURG-LORRAINE

Généalogie Briarde CGBrie N°96

Marie Joseph Paul Yves Roch Gilbert du MOTIER, marquis de LA FAYETTE

Guillaume HANOTEAU et son ascendance

André GEDALGE et son ascendance

Jules Louis BENARD et son ascendance

Le moulin de Douvres et l'ascendance du meunier,

Jean François BLOUQUETTE

Briards éloignés

Elisabeth HUÉBER A.2293

RÉPONSE A QUESTION PASSÉE DANS LE BULLETIN N°33

Marie-France LABREVOIS A.2029

258-MONTELLE François x 25.11.1727Auxon

259-GADRON-GAUTHERON-GOTTERON-GODRON Edmée

512-MONTELLE -MONTEL Jacques x 21.01.1686 Auxon

513-HAILLOT Anne † 29.11.1729 Auxon

514-GAUTHEROT-GOTTERON François † 4.07.1728 à 56 ans

515-JAMARD Jeanne † 3.06.1730 Auxon à 64 ans

1024-MONTEL (père de Jacques)

1026-HAILLOT Jean † < 21.01.1686

1027-LARDON Jeanne † > 21.01.1686

1030-JAMARD Jean † < 28.04.1687

1031-PAILLERY Louise † > 28.04.1687

Marie-France LABREVOIS A.2029

Source A.D. Aube - BMS en ligne

Nota : Les Sosa 258 - 259 ne sont pas dans les tables des x du C G Aube d'Auxon

GLANES ARCIS SUR AUBE

Patrick GRENET A. 1980

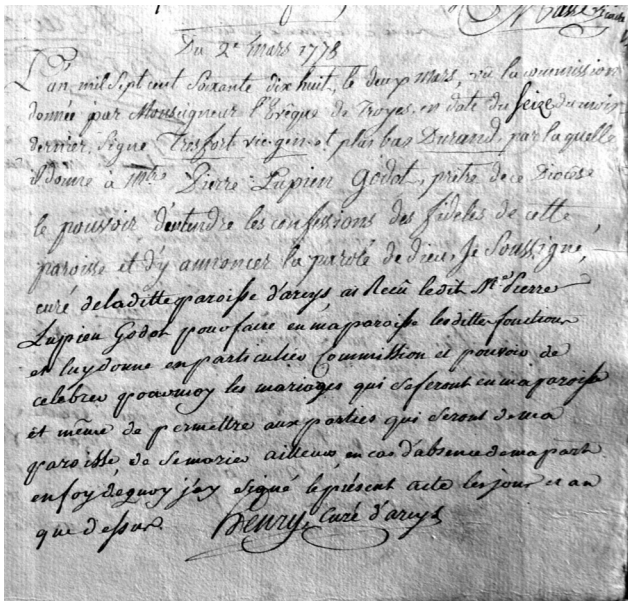

En 2^e Mars 1778
L'an mil sept cent soixante dix huit, le deux Mars, vu la commission
donnée par Monseigneur l'Evêque de Troyes en date du seize du mois
dernier signé Tresfort vic. Gén. plus bas Durand, par laquelle
il donne à M^{re} Pierre Lupien Godot, prêtre de ce diocèse
le pouvoir d'entendre les confessions des fidèles de cette
paroisse et d'y annoncer la parole de Dieu. Je soussigné
curé de la dite paroisse d'Arcys ai reçu ledit M^{re} Pierre
Lupien Godot pour faire en ma paroisse les dites fonctions
et luy donne en particulier commission et pouvoir de
célébrer pour moy les mariages qui se feront en ma paroisse
et même de permettre aux parties qui seront de ma
Paroisse de se marier ailleurs en cas d'absence de ma part
en foy de quoy j'ay signé le présent acte les jour et an
que dessus HENRY curé d'Arcys

Du 2 mars 1778

L'an mil sept cent soixante-dix-huit le deux mars vu la commission
donnée par monseigneur l'évêque de Troyes en date du seize du mois
dernier signé Tresfort vic. Gén. plus bas Durand par laquelle
il donne a M^{re} Pierre Lupien Godot prêtre de ce diocèse
le pouvoir d'entendre les confessions des fidèles de cette
paroisse d'y annoncer la parole de Dieu. Je soussigné
curé de la dite paroisse d'arcys ai Reçu ledit Me Pierre
Lupien Godot pour faire en ma paroisse les dites fonctions
et luy donne en particulier commission et pouvoir de
célébrer pour moy les mariages qui se feront en ma paroisse
et même de permettre aux parties qui seront de ma
Paroisse de se marier ailleurs en cas d'absence de ma part
en foy de quoy j'ay signé le présent acte les jour et an
que dessus HENRY curé d'arcys

Du 15 septembre 1781

Ce jour d'huy quinze septembre mil sept cent quatre-vingt-un
en vertu du décret de Monseigneur l'évêque du onze aout
mil sept cent quatre-vingt scellé insinué Contrôlé et dûment
en forme dont l'original Contrôlé à Paris le quinze novembre
mil sept cent quatre-vingt a été déposé en l'étude de maître
Doillot notaire au Chatelet de Paris le seize novembre
audit an par lequel décret monseigneur l'Evêque transfère
le titre et les fondations du prieuré d'Arcys en la
Chapelle de la Sainte Vierge de l'église paroissiale dudit
lieu, nous soussigné prêtre curé dudit Arcys avons procédé
à l'Exhumation des corps ensevelis dans la chapelle du
Prieuré et avons transféré les ossements dans l'église
paroissiale après y avoir célébré un service solennelle,
les avons inhumés dans le cimetière de la paroisse
de ce lieu comme aussi nous avons transféré la croix,
la pierre de Lhautel, tous les vases sacrés, linges
et ornements qui appartiennent audit prieuré dans
la Sacristie de l'église paroissiale, pour la fabrique
enjoyr comme de choses a elle appartenant conformément
au décret susdatté assistèrent a la cérémonie, Monsieur
Nicolas Le Noir avocat en parlement et Bailly
darcis, Maitre Joseph Denis Jeannet, Substitut du
Procureur fiscal, Maitre Pierre Lecourt, notaire
a arcys qui onsigné avec nous les jours et an que
dessus Lenoir Bailly Lecourt
Canetier curé Jeannet

Exhumation des ossements qui se sont trouvés dans la
Chapelle du prieuré et leur inhumation dans le cime-
tière de la paroisse

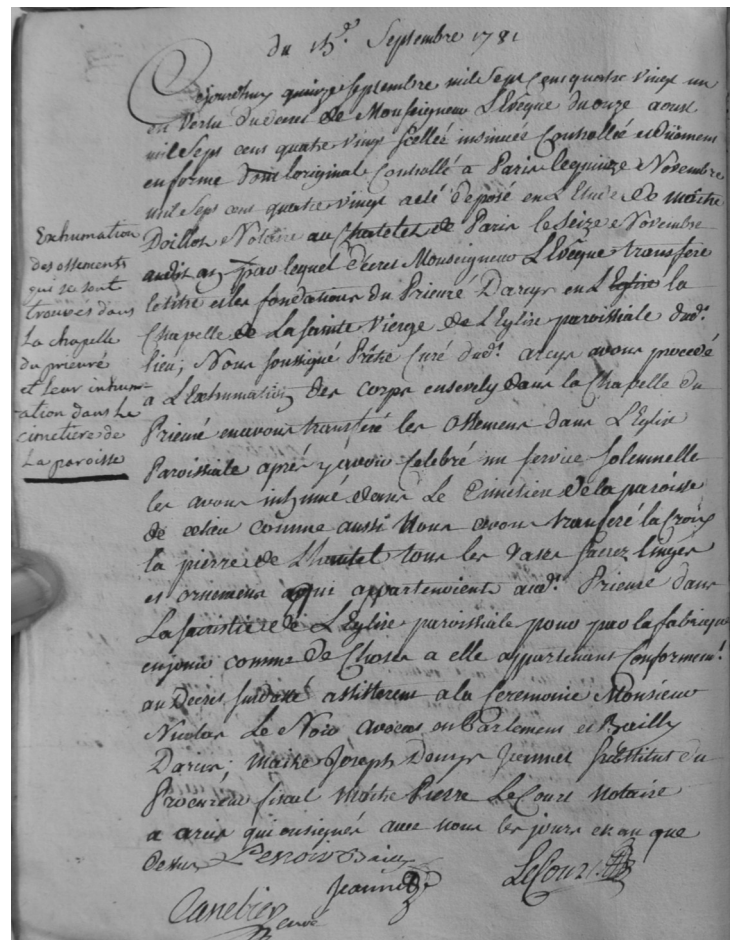

Le 15^e Septembre 1781
Exhumation des ossements qui se sont
trouvés dans la Chapelle du prieuré
et leur inhumation dans le cimetière de
la paroisse
Le 15^e Septembre mil sept cent quatre vingt un
en vertu du décret de Monseigneur l'Evêque du onze aout
audit an par lequel décret Monseigneur l'Evêque transfère
le titre et les fondations du Prieuré d'Arcys en la
Chapelle de la Sainte Vierge de l'église paroissiale dudit
lieu; Nous soussigné prêtre curé dudit Arcys avons procédé
à l'Exhumation des Corps ensevelis dans la Chapelle du
Prieuré en vertu du décret de Monseigneur l'Evêque
Paroissiale après y avoir célébré un service solennelle
les avons inhumés dans le Cimetière de la paroisse
de ce lieu comme aussi nous avons transféré la croix
la pierre de Lhautel tous les vases sacrés linges
et ornements qui appartiennent audit Prieuré dans
La Sacristie de l'église paroissiale pour que la fabrique
enjoyr comme de choses a elle appartenant conformément
au décret susdatté assistèrent a la cérémonie Monsieur
Nicolas Le Noir avocat en Parlement et Bailly
d'Arcys; Maitre Joseph Denis Jeannet substitut du
Procureur fiscal Maitre Pierre Lecourt notaire
a Arcys qui onsigné avec nous les jours et an que
dessus Lenoir Bailly Lecourt
Canetier curé Jeannet

QUESTIONS

RAPPEL : Merci de respecter les consignes suivantes :

- UNE SEULE QUESTION PAR FEUILLE 21X29,7
- ÉCRIVEZ AU RECTO SEULEMENT
- PATRONYMES EN LETTRES CAPITALES
- INDIQUEZ VOS NOM, PRÉNOM, ADRESSE ET NUMÉRO D'ADHÉRENT SUR CHAQUE QUESTION

Donnez le maximum de renseignements susceptibles d'aider la recherche : type d'acte, dates les plus précises possibles, paroisse ou commune, etc...

ABRÉVIATIONS GÉNÉALOGIQUES COURANTES

naissance	°	avant 1750.....	/1750	père.....	P
baptême	b	après 1750	1750/	mère	M
mariage	x	douteux	?	filleur (e).....	fl
contrat de mariage	Cm	environ (date) (circa)	ca	parrain	p
divorce)(fils	fs	marraine	m
décès	+	filie (filia)	fa	témoin	t
nom/prénoms inconnus	N...	veuve (vidua)	va	testament	test

y : au même lieu que celui cité auparavant. Exemple : Payns 16/2/1710, y + 30/3/1768, y x 4/6/1736.

14.012-BOUCLIER

Ch. X ca 1777 de BOUCLIER Pierre de Piney et de BOICHET Françoise

Serge GUENERON A.342

14.013- BOURGEOIS

Ch. o et asc de BOURGEOIS Claude + 20.10.1712 fs de Edmée + 5.11.1760 Dierrey St Pierre x 9.06.1698 Chamoy à FLOGNY Marie

Ginette DENISET A. 1934

14.014-BROË-BROUE-GABRIELLE

Ch + et asc BROË Edme 1857 Praslin et x GABRIELLE Clémentine 1846-1847 Praslin

Michel ROBIN A.2606

14.015-DEFERT

Ch.o DEFERT Jacques fs de François Antoine et MANGEON Benoiste x 24.11.1687 Soligny les Etangs à JACQUIN Hilaire fa de Lupien et LUCAS Nicole

Ginette DENISET A.1934

14.016- DELOISY

Ch. o DELOISY André fs de Isaac et BEAUFILS Brigide x 25.01.1751 Juvancourt à CAMUS Marguerite fa de Simon et BRETON Jeanne

Ginette DENISET A.1934

14.017-EGARD -10

Ch + entre 1920-1931 Ormes de EGARD Louis Adolphe y o 17.03.1849

Colette THOMMELIN A.1543

14.018- GRANDRUP-PLANSON

Ch. o + de GRANDRUP Nicolas x à PLANSON Françoise de St Mards en Othe o 25.11.1675 y + 27.02.1714 Boeurs en Othe Yonne, dont :

GRANDRUP Jean x 12.02.1739 Boeurs en Othe à MOS-SOT Jeanne

GRANDRUP Marie x 11.02.1749 Chailley Yonne à GALLIMARD Toussaint

GRANDRUP Nicolas x 12.07.1738 Maraye en Othe à LAS-NE Jeanne

Nicolas GRANDRU(P) père étant vivant en 1738 + 1749 et présent ainsi que son frère Jean

Serge LACAVE A.1570

14.019- GRANDRUP-RENAUDOT

Ch. x de GRANDRUP Nicolas et RENAUDOT(DAT) Marie + 8.02.1735 Boeurs en Othe dont :

GRANDRUP Pierre x Boeurs en Othe à THIERRY Françoise fa de Colin et PLUMET Marie

GRANDRUP Etienne y x GUIOT Reine fa de Nicolas et FUTTEAU ANNE

GRANDRUP Charles y x à MIGNOT Marie fa de Antoine et + CHAROIS Marguerite

L'époux s'est remarié le 26.02.1737 Boeurs en Othe à PIROUELLE Anne o Livy le Chatel ? fa + de Florentin et GILLIER Marguerite

Serge LACAVE A.1570

14.020- GRANDRUP-GUILLEMOT-SENEVE

Ch. o x + de GRANDRUP Jean x GUILLEMOT Françoise

l'époux semble être + après 1669 l'épouse s'est remariée à SENEVE Jacques où ? + 13.11.1691 Boeurs en Othe sont présents BOUDIOU son beau-frère - GUILLEMOT Pierre Louis GUILLEMOT Françoise y + 20.04.1715 sont présents GRANDRUP Nicolas son fils - de LEPINE Edme son petit-fils

Serge LACAVE A.1570

14.021- JOUHAUD-10

Ch. famille JOUHAUD de la VALADE à Bérulle, St Mards en Othe, Villemoiron, Lhuitre, Troyes vers 1790

Colette THOMMELIN A.1543

14.022-LAGOGUEY-LASNE

Ch. o vers 1739 et asc de LAGOGUEY Jacques + 20.03.1813 Maraye en Othe et o vers 1749 et asc de LASNE Elisabeth y 2.08.1815 et y x /1776

P et M de LAGOGUEY Antoine y o 22.06.1776

Michel ROBIN A.2606

14.023-MAROT

Qui pourra me dire si MAROT Eloïse mère célibataire à 18 ans de MAROT Léon Eugène o 29.07.1877 Auxon domiciliée au hameau de la Couldre à Auxon est la même que MAROT Marie Eloïse o 20.03.1859 à Montigny les Monts fa de Philippe et MIRAUX Amélie

Michel ROBIN A.2606

14.024-MOSSOT-AUBRAT ou OBRAT

Ch o x + de MOSSOT Jean et OBRAT Agnès ont vécu à Boeurs en Othe ont eu 4 enfants entre 1664 et 1680 dont : MOSSOT François y x 14.11.1702 à FENDARD Jeanne fa de Isaac et NOURRY Michelle

Serge LACAVE A.1570

14.025-NOEL- GRANDIN

Ch o x asc de NOEL Jacques + 2.07.1761 Ville sous la Ferté et GRANDIN Elisabeth 1 enfant Jacques o 12.01.1738

Ginette DENISET A.1934

14.026-PIAT-NICAISE

Ch x PIAT Edme dit Pierre et NICAISE Angélique /11.1790 enfants à Dosnon 1790-1792 puis à St Ouen Marne 1801-1808 et o NICAISE Angélique ca 1763 même région probablement

Claudie RONDEAU A.1265

14.027-PLANCON-PLANSON-PONCE

Ch o x de PLANCON Claude + 22.7.1704 St Mards en Othe et o asc de PONCE Elisabeth ou Isabelle y + 21.10.1709 le mariage aurait eu lieu à St Mards en Othe vers 1672 ils ont eu plusieurs enfants dont : Françoise x à GRANDRUP Nicolas Boeurs en Othe

Serge LACAVE A.1570

14.028- PLANCON-PLANSON- CHEDEPOT

Ch o x + du couple PLANCON Nicolas et CHEDEPOT Marguerite ont vécu à St Mards en Othe entre 1641 et 1655 ils ont eu plusieurs enfants dont : Claude x Ponce Isabelle ou Elisabeth

Serge LACAVE A.1570

Questions arrêtées au 30.05.2014

Jeannine FINANCE A.2091

RÉPONSES A QUESTIONS ANCIENNES

POSÉES par Denis BIGOT A.1786

010-009-CHASSEIGNE

Clément o 4.10.1727 Bourdenay

010-010-CORNU

Elisabeth CORNU † 18.11.1788 Trainel

010-033-DERSON

Claude DERSON † 28.02.1806 La Saulsotte

010-038-FILLIASTRE—BERTIN

Jean FILLIASTRE † 30.03.1784 St Mesmin

Marie BERTIN † 20.06.1781 St Mesmin

010-042-GENNERAT

Etienner GENNERAT † 28.06.1796 Fontaine-Fourches Seine et Marne

010-046-HATOT - PARIS

André HATOT † 2.03.1793 St André

010-049-LAURENT

Louis LAURENT † 7.08.1784 Trainel St Gervais

010-057-ROYER

Nicole ROYER † 24.06.1788 La Saulsotte

010-059-TISSERAND

Jean TISSERAND † 19.06.1780 Trainel

010-065-BOUDIER-LEMIRE

Louis BOUDIER † 3.12.1793 Trainel

Marguerite LEMIRE † 4.10.1791 Trainel St Gervais

010-069-DUCHAT

Nicolas DUCHAT † 20.07.1779 Trainel St Gervais

010-070-FAVIN

Louis FAVIN † 12.12.1780 Trainel St Gervais

010-077-LAJAUME

Catherine LA JAUME † 5.05.1783 Trainel St Gervais

RÉPONSES

RAPPEL : Merci de respecter les consignes suivantes :

- **UNE SEULE QUESTION PAR FEUILLE 21X29,7**
- **ÉCRIVEZ AU RECTO SEULEMENT**
- **PATRONYMES EN LETTRES CAPITALES**
- **RAPPELEZ L'INTITULÉ (NUMERO ET NOM) DE LA QUESTION À LAQUELLE VOUS RÉPONDEZ**
- **INDIQUEZ VOS NOM, PRÉNOM ET NUMÉRO D'ADHÉRENT SUR CHAQUE RÉPONSE**

14.003-HUPPE-LALOY

HUP Louis Victor charbonnier o 17.09.1832 Paroy en Othe Yonne fs de Nicolas charbonnier et + MALLOT Reine ; x 6.02.1855 Aix en Othe à LALOY Séraphine bonnetière o 1.12.1837 Aix en Othe fa de Claude manouvrier et + TRICOCHÉ Marie Séraphine

HUP Nicolas charbonnier o 24.10.1807 Paroy en Othe fs de + Jean fendeur de bois et + POTHIER Marie ; y x 30.11.1831 à MALLOT Reine y + 26.11.1834 fa de + Pierre et POTHIER Anne

LALOY Claude o 17.05.1810 Aix en Othe fs de Louis et ROUX Geneviève y x 25.02.1836 à TRICOCHÉ Marie Séraphine o 12.02.1810 Paisy-Cosdon + 17.05.1847 Aix en Othe fa de +Jean et CABOURDIN Marie Madeleine

LALOI Louis o 17.12.1777 +3.09.1815 Aix en Othe fs de + Hubert et + HAUVY Marie x 8.02.1796 Boeurs en Othe Yonne à ROUX Geneviève o 9.07.1775 + 15.04.1833 Aix en Othe fa de Nicolas y + 28.08.1782 et FUSE ? Reine Anne y + 8 frimaire an XII

LALOY Hubert + 5.12.1787 Aix en Othe fs de Pierre et + DAUPHIN Jeanne y x 2.07.1759 à HAUVY Marie y + 16.02.1793 fa de + Pierre manouvrier et + GOGUE Sébastienne

LALOY Pierre fs de Jérôme et APREMONT Marie x 18.11.1732 Aix en Othe à DAUPHIN Jeanne fa de Pierre et FLIZOT Marie

LALOY Jérôme fs de + Marin et GAT Charlotte x 18.02.1692 Aix en Othe à APREMONT Marie fs de Nicolas et + GAUVAIN Marie

LALOY Marin origine de Chamoy x 9.02.1660 Villemaur sur Vanne à GAT Charlotte fa de Edme

TRICOCHÉ Jean Claude fs de + Claude manouvrier et VIOT Marie x 2.09.1798 Aix en Othe à CABOURDIN Marie Magdeleine fa de + Jean DARCE Reine LALOY Pierre

B.REIGNER-TROUDE A. 2124 - J.FINANCE A-2091

14.007-MIOT-DOUBLET

MIOT Régina Pauline Eugénie o 22.02.1863 Chaource fa de Edme Nicolas Appolinaire voiturier et DOUBLET Anne Augustine MIOT Edme Nicolas Appolinaire o 23.3.1814 Chaource fs naturel de MIOT Jeanne aubergiste et non reconnu par HUMBERT Louis y x 29.11.1841 à DOUBLET Anne Augustine y o 28.08.1820 fa de DOUBLET Nicolas teinturier y o 8.8.1775 et PALLERAT Nicolle y o 30.07.1779

MIOT Jeanne o 22.12.1779 Langres Hte Marne fa de + MIOT Pierre Mtre Orfèvre et + LADMIRAL Collette x

25.03.1818 Chaource à HUMBERT Louis ex gendarme o 31.05.1765 St- Dizier Hte Marne vf TOUSSAINT Marie Joseph de Adélaïde + à Noyon Aisne fs de + Claude et + PRUGN(I)OT Nicolle,

MIOT Pierre Mtre Orfèvre à Langres + 18 brumaire an V Lau(n)dau ? Oise fs de Nicolas marchand huilier et COMPTE Colette x 11.02.1772 Prangey Hte Marne à LADMIRAL Collette y o 3.08.1755 + 7.10.1817 Troyes fa de Joseph laboureur et BOUCHE(T,R) française,

MIOT Nicolas fs de Pierre marchand huilier et GILLOT Jeanne x 14.05.1743 Vignory Hte Marne à COMTE Claudette fa de François marchand et GAUCHER Catherine DOUBLET Nicolas tisserand fs de Nicolas et + DAVID Gillette x 26.01.1773 Bar sur Seine à LAUREY Marie couturière fa de Pierre aubergiste et + DE ROUVOIS ? Charlotte

PALLERAT Pierre bonnetier fs de Roger et HUGEROT Geneviève x 3.01.1771 Chaource à MUNIER Jeanne Vve de GUERIN Edme fa de +Claude charpentier et HERIOT Jeanne

B.REIGNER-TROUDE A.2124 - J.FINANCE A.2091

14.021-JOUHAUD de la VALADE

JOUHAUD François de la VALADE officier aide echanson du Duc d'Orléans /1790 x 7.10.1741 Limoges paroisse St Domnolet Hte Vienne à BATAILLE Marguerite (DE LA CLOSTRE) + /1790 dont : JOUHAUD Jean chirurgien o 11.12.1747 y + 6.06.1831 St Mards en Othe 83 ans y x 17.08.1790 CARRE Louise y o 4.01.1765 y + 21.09.1832 67 ans fa de Louis François chirurgien o Montargis + 9.08.1811 St Mards en Othe et DEHARANQUIERE Catherine Colombe o 1742 y + 22.02.1766 24 ans dont :

JOUHAUD Marie Gabrielle bijoutière o 13.11.1792 Villemoiron en Othe x 28.06.1814 St Mards en Othe à GOUBAULT Pierre Thomas joaillier à Paris o 1783

JOUHAUD Louis François o 6.03.1796 Villemoiron en Othe y + 10.03.1796

JOUHAUD Alphonse Jean Louis médecin o 3.09.1799 Villemoiron en Othe + 9.03.1889 St Mards en Othe x 19.06.1826 Troyes à JOURDAN Marie Madeleine o 11.12.1806 Ventavon Htes Alpes + 16.02.1875 St Mards Cm entre JOUHAUD Jean et CARRE Louise passé devant les notaires de Paris le 21.07.1790

Commune de Bérulle entre 1740 et 1790 rien trouvé concernant la famille JOUHAUD

Yves CHICOT A.2302

Réponses arrêtées le 30.05.2014
Jeannine FINANCE A.2091

RÉPONSES A DES QUESTIONS POSÉES ET RESTÉES NON ÉLUCIDÉES

Par Patrick GRENET A.1980

97.166 LAGARDE - MORANT - MARLÉ

1-LAGARDE Anastasie Esther ° Granges sur Aube 7.04.1829
y x 21-11-1855 Jules Alexandre Morant

2-LAGARDE Nicolas Jean Baptiste ° Boulages 12.08.1803 x
Granges sur Aube 30.7.1827 y † 4.07.1867

3-MARLÉ Catherine Elisabeth ° Granges sur Aube 7.03.1796
+ Anglure 25.01.1857

4-LAGARDE Nicolas ° Boulages 26.08.1771 y x 28.04.1801
y + 19.12.1844

5-DELÈTRE Marie Pétronille ° Boulages 1.06.1777
y + 24.09.1867

6-MARLÉ Nicolas Théodore ° Granges sur aube 26.04.
1762 x Boulages 14.04.1793 + Granges sur Aube 6.02.
1824

7-SIRAULT Catherine Thérèse ° Boulages 12.08.1766
+ Granges s/ Aube 11.05.1838

8-LAGARDE Pierre, x Boulages 5.06.1769

9-JOLLY Mathie

10-DELAITRE Nicolas x Troyes 8.10.1767

11-MOUZARD Marguerite Blaise

12-MARLÉ Nicolas x Granges sur Aube 25.02.1754, y +
1.10.783

13-AVELINE Louise Catherine ° Granges s/ Aube
24.08.1731 y + 15.5.1797

14-SIRAULT Just x Boulages 28.1.1765

15-BERLET Jeanne Baptistine

16-LAGARDE Jacques ° Boulages 12.09.1694, y x 30.06
1716, y + 20.02.1762

17-VIGNIER Nicolle ° Boulages 12.09.1694 y + 6.02.1762

18-JOLLY Antoine x Boulages 18.02.1743

19-LAURAIN Marie ° Le Chêne 25.8.1707 vve de Jean
Baptiste LAMBLIN

20-DELETTRE Thomas x Boulages 16.11.1733

21 -RIVOT Anne

22-MOUZARD Pierre

23-SALIS Anne Véronique + Boulages 12.11.1767

24-MARLÉ Antoine

25-JÉROME Marie Françoise

26-AVELINE Edme

27-GUIOTSiméone

28-SIRAULT Barthelemy

29-LEBEAU Claude

30 -BERLET Nicolas x 21.01.1726 Boulages

31-JOLLY Nicole

32 -DELAGARDE Jean

33-AUGUIN Marguerite

34-VIGNIER Brie

35-COLLET Marie

36-JOLLY Jean

37-LAURENTClaire

38-LORIN François, x Le Chêne 22-10-1706

39 -PLEY Marie ° Le Chêne 5-6-1681

42-RIVOT Fiacre

43-MÉRAT Jeanne

46-JOLY Jacques

47-NOCHE Marie

76-LORIN Ambroise

77-GUILLAUME Catherine

78-PLEY Jacques

79-PLEY Marie

84-RIVOT François

85-DROUIN Marie

86-MÉRAT Jean

87-DUTRIPON Henriette

97.217 COURJAN

Marie COUJAN + Faux Fresnay, Marne 9.09.1694 x Pierre
MORAND ° Faux Fresnay Marie COURJAN, fa de Martin
et Jeanne DURAND, parrain Jean GUILLEMOT marraine
Marie x Laurent LEBLANC

97-228 GRENET/ RICHOMME/ SIMONNOT

x Etelles 27.10.1906 GRENET Ernest 25 ans cultivateur °
Granges s/Aube Marne 4.09.1881 fs de GRENET Nil Louis
manouvrier à Herbisse 63 ans et de MARCILLLY Rosalie
+ Granges s/ Aube Marne 16.12.1882 à RICHOMME Hen-
riette Anastasie 21 ans couturière ° Etelles 4.01.1885 fa de
RICHOMME Alix Athanase 49 ans manouvrier et de MO-
RANT Louise Anastasie 45 ans

+ RICHOMME Alexandre Etelles 7.06.1889 67 ans ma-
nouvrier y ° 16.01.1822 fs de + RICHOMME Alphonse
Nicolas et PETIT Geneviève Elisabeth x VILLAIN Clarisse
65 ans témoins Oscar et Alix RICHOMME fs.

+ VILLAIN Clarisse Aglaée Etelles 15.06.1898 74 ans y °
30.11.1823, fa de + VILLAIN Edme et de + AVELINE
Victoire Angélique témoins Oscar RICHOMME bonnetier
46 ans et Alix RICHOMME manouvrier 41 ans, fs

° GRENET Eloy Dominique Soudé Ste Croix Marne
18.12.1788 b le 19 fs de Dominique GRENET et Marie
Anne Royer de Lhuître, parrain Pierre GALLOIS maréchal
pour son fs Eloy marraine Marie Elisabeth ROYER.

+ GRENET Dominique Dosnon 13.4.1868 à 80 ans,

° Lhuître, veuf de MARGOT Catherine, fils de GRENET
Dominique, décédé chez son fils GRENET Jean Baptiste,
41 ans, bonnetier.

° b MARGOT Catherine Villiers Herbisse 10.03.1781 fa de
Louis MARGOT le jeune cordonnier et de Jeanne GUIOT
parrain Gabriel fs de Louis MARGOT l'ainé laboureur
marraine Marie Anne fa majeure de † Jean GUILLEMOT
laboureur

† MARGOT Catherine 6.04.1847 Villiers Herbisse 66 ans x
GRENET Dominique fa † Louis et † Jeanne GUYOT

° SIMONNOT Antoine Nicolas 20 floréal an III Herbisse fs
de François manouvrier et de Angélique DROUOT.

° b DROUOT Adélaïde 6.10.1790 Herbisse, fille de Joseph,

laboureur et de Marie BRODARD parrain Laurent MERAT de Villiers Herbisse, marraine Prudentienne LECUYER

97-240 MAIGRET - JOLLY

x Arcis sur Aube 4.02.1717 Mtre Jean François JOLY notaire procureur de la paroisse de Ronay x Dlle Catherine MAIGRET fa de † h. h. Jean Baptiste procureur et notaire royal à Pont sur Seine et de Catherine LECLAIR bans à Ronay et Pont sur Seine.

97.247 MORANT - MORANT

° Faux Fresnay Marne 7.03.1711 Joseph fs de Joseph laboureur et de Marie BRISSOT, parrain Pierre BRISSOT, marraine Jeanne MORAND

° Faux Fresnay 25.09.1712 b le 26 Pierre fs de Joseph laboureur et de Marie BRISSOT, parrain Edme COURGENT, marraine Anne COURGENT

97-364 ROBERT - PUISSANT

† Chavanges 18.04.1882 ROBERT Adrien Philibert manouvrier 67 ans ° St Remy en Bouzumont Marne 18.01.1815 fs de † Pierre et † Marie Anne PUISSANT vf de BROCHREUX Marie Catherine + Drosnay Marne 1.05.1851 vf 2x Victoire Julie SOUILLIER x Chavanges 5.04.1853

98.097 RENÉ : SEURAT : HOUSSIER

x Allibaudières 14.06.1706 François RENÉ serviteur domestique fs de Marc boulanger à Ramerupt et de † Anthoinette LARUELLE avec Marie SEURAT fa de † Sébastien manouvrier et de Marie MARTIN bans à Ramerupt contrôlés à Arcys et Ramerupt d'où à Allibaudières

° b Marie 24.04.1707 p Gabriel OZANNEAUX m Marie COUTAN

° b 13.02.1709 Michel p Marc SEURAT m Marie CHAPPELLE

° b 12.02.1711 Jean p Simon France m Catherine LAURAIN

° b 26.9.1712 Nicolas p Nicolas FAUDIER m Marguerite FRANCE

° b 19.07.1716 Jacques p Jacques GUAY m Catherine SONGIS

° b 6.03.1721 Catherine p Claude NOBLET m Marie SONGIS

98.111 BERNARD - NONNON

° Arcis sur Aube 16.04.1786 de Louis Antoine BERNARD fs d'Antoine perruquier et de CLEMENT Anne Adélaïde p Louis André BÉON perruquier m Jeanne COUDRY x René Gabriel GAULET

98.227 MARGOT - OZANNEAU

x Villiers Herbisse 25.11.1733 de MARGOT Jean fs de Louis et de † BARBICHON Marie avec OZANNEAU Jeanne fa de Mathieu et de † POINCET Sirette

98-195 GUIOT - AVIAT

x Villiers Herbisse 12.01.1722 Jean GUIOT, fils de Jean, manouvrier et de Anne LELERC avec Etiennette AVIAT, fa de Nicolas manouvrier et d'Etiennette MARGOT

98-254 PETIT- BAUDIER

PETIT Geneviève ° Soyer, Marne 4.12.1797

PETIT Louis x 7.03.1791 St Quentin le Verger, Marne

BAUDIER Marie Rose

PETIT Louis x Gourgançon Marne 23.02.1756

LEPAGE Anne

BAUDIER Nicolas

JOIGNY Marguerite

PETIT Edme

LEPAGE Edme

98-267 RICHOMME - DESFORGES

1 RICHOMME Nicolas Alphonse ° Bagneux, Marne 23.10.1796 + Etreilles 4.02.1876 x PETIT Geneviève Elisabeth

2 RICHOMME Maurice Laurent ° Bagneux Marne 7.08.1757 y x 17.10.1785

3 DESFORGES Marie Elisabeth ° Plancy l'Abbaye 31.08.1755

4 RICHOMME Pantaléon ° Bagneux, Marne 18.12.1722 y x 17.02.1751 Dauvet Marie Jeanne, y 2x 22.11.1756

5 FLAUBERT Marie y ° 13-11-1723, y +29-4-1789

6 DESFORGES PIERRE

7 SIMART Marie Jeanne

8 RICHOMME Jean, x Bagneux, Marne 21-11-1719

9 LEVEQUE Marguerite y + 8-5-1773

10 FLAUBERT Ayoult x Bagneux Marne 3.02.1723 + 8.05.1773

11 LOMBARD Anne y ° 16.05.1700 y + 6.11.1782

20 FLAUBERT Ayoult x Bagneux 28.07.1699

21 RICHOMME Sébastienne y + 3.03.1725

22 LOMBARD Sylvestre y x 7.07.1699 y + 24.03.1714

23 LAURENT Anne y + 11.02.1769 y 2x 3.09.1714 FLAUBERT Lupien

98-370 BRULEY - POURILE

Pas trouvé le x à Granges sur Aube

Marie POURILLE + Plancy 5.10.1733 67 ans

99.139 GRENET - CRETIEN

1a-GRENET Marie Anne ° Grandville 19.11.1723

1b-GRENET Jeanne y ° 27.02.1725

1c-GRENET Alexandre y ° 30.04.1726

1d-GRENET Etienne y ° 6.01.1728

1e-GRENET Joseph y ° 19.03.1729

1f-GRENET Etienne y ° 20.05.1731

2-GRENET Etienne y ° 7.10.1703 y + 31.12.1783 y x 26.01.1730

3-CHRETIEN Marie Anne ° Lhuître 17.02.1702 + Grandville 20-9-1784

4-GRENET Alexandre ° Grandville 5.01.1661 y x 29.10.1692 y + 18-12-1730

5-VALENTIN Perette ° Dommartin Lettré Marne 9.02.1658 + Grandville 26.01.1723

6-CHRETIEN Claude

7-BEQUET Marie

8-GRENET Alexandre + Grandville 10.11.1698

9-THEVENOT Nicole, y + 14.05.1700

10-VALENTIN Jean, x Dommartin Lettrée 18.02.1648

11-BRODIER Nicole

20-VALENTIN Nicolas

21-LEGRIS Nicole

22-BRODIER Jean

23-BRISSON Jeanne

98-281 TRUFFE - DEPOIVRE

1-TRUFFE Victoire Catherine ° 2.07.1780 Faux Fresnay, Marne, + Angluzelles, Marne 1.09.1861 x Angluzelles, Marne 1.07.1802
BRISSOT Louis Pierre
2-TRUFFE Nicolas ° Queudes Marne 8.03.1731 x Angluzelles 27.02.1764
3-MORANT Marie Jeanne ° Angluzelles 11.01.1738 (y 1x BERTON Jacques)
4-TRUFFE François, x Queudes, Marne 11.08.1718
5-DEPOIVRE Catherine
6-MORANT Pierre ° Faux Fresnay Marne 24.09.1712 Angluzelles 21.11.1735
7-BRISSOT Jeanne ° Faux Fresnay 13.12.1715
8-TRUFFE Claude
10-DEPOIVRE Charles
12-MORANT Joseph ° Faux Fresnay 10.07.1683, y x 24.11.1707 y + 25.11.1737
13-BRISSOT Marie ° Faux Fresnay 26-3-1693 y + 4.05.1714
14-BRISSOT Sébastien ° Angluzelles 2.01.1692 x Faux Fresnay 20.01.1716
15-DENEVERS Marie
24-MORANT Pierre x 7.02.1678 Faux Fresnay
25-COURJAN Marie ° Faux Fresnay 28.07.1661 y + 9.09.1694
26-BRISSOT Michel ° Faux Fresnay 13.12.1661 y x 28.10.1686 y + 28.01.1710
27-CARTIER Nicole ° Faux Fresnay 6.11.1662 y + 19.10.1694
28-BRISSOT Sébastien ° Faux Fresnay 23.01.1655 y x 28.04.1677 + Angluzelles 30.03.1728
29-GUILLEMOT Marie ° Faux Fresnay 2.05.1655, + Angluzelles 17.01.1699

98-285 VILLAIN - AVELINE

1-VILLAIN Clarisse Aglaé ° Etreilles 30.11.1823, y + 15.06.1898 y x 20.06.1848
RICHOMME Alexandre Oscar
2-VILLAIN Edme Barra ° Rilly Ste Syre 31.01.1795 x Etreilles 23.11.1818 y + 31.07.1874
3-AVELINE Angélique Victoire ° Etreilles 30.07.1797 y + 25.04.1887
4-VILLAIN Edme Germain ° Les Grandes Chapelles 16.11.1768 + Longueville sur Aube 15.12.1846
5-HUGUIER Marie Jeanne + Longueville s/Aube 9.03.1815
6-AVELINE Pierre ° Etreilles 16.10.1764 y + 11.01.1824 y x 23.02.1789
BERNU Tanche Victoire (y 2x 26.06.1822
AVELINE Marguerite Sophie)
7-BERNU Tanche Victoire ° Etreilles 14.06.1766 y + 24.01.1816
8-VILLAIN Edme x Les Grandes Chapelles 19.01.1768
9-DEBRET Marie ° Les Grandes Chapelles 1.04.1744
12-AVELINE Maximilien, x Etreilles 21.11.1757 y + 15.06.1803

13-JOLI Hélène ° Etreilles 20.03.1733, y + 16.03.1806
14-BERNU Pierre x Etreilles 19.02.1760
15-FREMONT Elisabeth
16-VILLAIN Claude
17-GAUTRIN Marie Catherine
18-DEBRET Pierre x Les Grandes Chapelles 31.01.1736
19-REGNAULT Pétronille
24-AVELINE Joseph ° 8.09.1694 Etreilles x Bagneux Marne 4.07.1730 + Villiers Herbisse 26.04.1748
25-COFFINET Marie
26-JOLLY Claude ° Boulages 9.10.1700 y x 14.02.1724 + Etreilles 3.03.1787
27-MOREAU Héleine, + Etreilles 16.04.1761
30-FREMONT Jean
31-REGNAULT Marguerite
36-DEBRET Nicolas
37-JOBERT Catherine
38-REGNAULT Henry
39-DROUARD Léonarde
48-AVELINE Jean ° Etreilles 19.11.1660 y x 5.07.1688 y + 28.11.1709
49-DURUEL Marie ° St Oulph 30.10.1662 + Marsangis Marne 16.8.1737
52-JOLLY Félix
53-VILAIN Jeanne
54-MOREAU Jean Claude x Rhèges 25.11.1697
55-RENARD Héleine ° 6.02.1667 Rhèges

98-449 QUINOT

Ma grand-mère est une QUINOT de Lhuître
5-QUINOT Mariette Geneviève ° Lhuître 7.04.1905 y (1x 15.10.1925 ROUSSEL Victor Emile) 2x Bar sur Aube 6.07.1931
GRENET Octave
10-QUINOT Georges Marie Alphonse ° Lhuître 24.04.1876 + Troyes 10.03.1959 x Lhuître 28.06.1902
PAILLARD Louise Cécile
20-QUINOT Alphonse ° Lhuître 20.06.1845 y + 7.11.1929 y x 13.04.1874
COURTOIS Marie Geneviève
40-QUINOT Joseph ° Lhuître 8.02.1821 y + 5.0.6.1896 y x 17.07.1842
MARTIN Thérèse Ambroisine
80-QUINOT Jean Baptiste ° Lhuître 10.03.1778 y + 29.04.1841 y x 24.01.1796
GIRARDIN Marie Savine
160-QUINOT Jean Baptiste ° Lhuître 20.01.1751 y + 30.09.1816 y x 9.01.1775
GOMBAULT Mari Reine
320-QUINOT Jean Baptiste ° Lhuître ca 1720 y + 5.11.1793 y 1x 3.02.1750
JACQUART Elisabeth, y 2x 24.10.1780
CHAUSSEE Marie Tanche
640-QUINOT Jean x LEUDOT Marguerite

A suivre

A VOIR

Le site du C. G. A pour la Guerre 14 - 18

Lien « MORTS pour la FRANCE »

Consultation directe sans login et sans mot de passe sur la page d'accueil



APPEL du CENTRE GÉNÉALOGIQUE DE L'AUBE

Nous recherchons des personnes ayant de bonnes connaissances en informatique pour aider bénévolement et ponctuellement notre association.

Adresser un message à contact@aube-genealogie.com

Généatique 2014

Votre généalogie sur Windows,
Internet et mobile



Google play

Disponible sur
App Store

Synchronisez votre généalogie entre votre ordinateur,
le site en ligne et votre tablette ou smartphone. Votre généalogie
peut être consultée ou modifiée sur ces trois plateformes !



Offre « Spéciale adhérent »

En tant qu'adhérent, votre association vous permet d'acquérir
Généatique 2014 Prestige en coffret à un prix préférentiel.

139,95 €

95 €

Rendez-vous sur le site :

www.geneatique.com/asso

et introduire le code de remise suivant

ReducCGAUBE10

NOUVEAU

VENEZ
DÉCOUVRIR
LE
LOGICIEL
GÉNÉATIQUE
AU
BUREAU
DE VOTRE
ASSOCIATION

LUNDI, JEUDI
VENDREDI

DE 9 HEURES
À 16 HEURES
SUR RENDEZ-VOUS

MERCREDI
14 H 30 À 16 HEURES



www.geneatique.com

ARMÉE DE TERRE ET ARMÉE DE MER

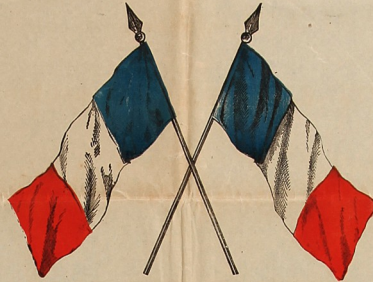

ORDRE DE MOBILISATION GÉNÉRALE

Par décret du Président de la République, la mobilisation des armées de terre et de mer est ordonnée, ainsi que la réquisition des animaux, voitures et harnais nécessaires au complément de ces armées.

Le premier jour de la mobilisation est le *Dimanche deux août mil neuf cent quatorze*

Tout Français soumis aux obligations militaires doit, sous peine d'être puni avec toute la rigueur des lois, obéir aux prescriptions du **FASCICULE DE MOBILISATION** (pages coloriées placées dans son livret).

Sont visés par le présent ordre **TOUS LES HOMMES** non présents sous les Drapeaux et appartenant :

1° à l'**ARMÉE DE TERRE** y compris les **TROUPES COLONIALES** et les hommes des **SERVICES AUXILIAIRES**;

2° à l'**ARMÉE DE MER** y compris les **INSCRITS MARITIMES** et les **ARMURIERS** de la **MARINE**.

Les Autorités civiles et militaires sont responsables de l'exécution du présent décret.

Le Ministre de la Guerre,



Le Ministre de la Marine,



IMPRIMERIE NATIONALE — 5-143-1904

Arch.Dép.Aube(MN)ED108/112